לשחק בגדול

סניף ראשון בארץ של ענק הצעצועים הבינ"ל טויס אר אס ייפתח הערב בחיפה עמ' 5

מר נדל"ן

אבי דרכסלר, יועץ לשעבר במינהל המקרקעין, הפך לכוכב התורן של שוק הנדל"ן עמ' 6

רכב לכל סא"ל

נפתח מכרז רכב הסא"לים, הגדול ביותר בהיקפו במכרזי רכב השירות של צה"ל עמ' 8

אתמול בבורסה

אתמול התהפכה מגמת המסחר בבורסה והתחדשו עליות השערים. רוב הפעילים מסכימים שהמימוש, שהחל ביום חמישי שעבר, הסתיים. במחזור כולל של 113 מיליון שקל, עלה אתמול סדר המשתנים ב־1.01% ל־205.29 נקודות וסדר המעו"ף עלה ב־1.36% לרמה של 208.57 נקודות. מניות הכר"מ עדיין יורדות וסדר הכר"ם נסגר בירידה של 0.46% ל־163.72 נקודות.

עולה יורד

דולר יציג	סל המטבעות
(-)3.0480	(-0.10%)3.4632
מדד מניות	מדד מעו"ף
(+1.01%)208.29	(+1.36%) 208.57
ין יפני	מרק גרמני
$ 1 = 97.80	$ 1 = 1.4730
פרנק שווייצרי	ליש"ט
$ 1 = 1.2138	1 ליש"ט = $ 1.2138
ריבית הפריים	זהב
14.7%	$ 388.00 לאונקיה

העורך הכלכלי: גבי קסלר
עורך עסקים: משה פרל

עסקים

עיתון כלכלי יומי

יום ד', ד' באלול תשנ"ה, 30.8.95

לראשונה חושבו נתוני המשק בשיטת הנדרסון, המנכה תנודות חדות והשפעות עונתיות

מאי־יולי: האטה בפעילות המשק ובצריכה הפרטית

"נתוני המגמה" מצביעים על האטה ניכרת, בניגוד לנתונים שגרמו לבנק ישראל להימנע מהפחתת הריבית

מאת יוסי גרינשטיין

ירידה חדה בהשקעות במפעלים, והאטה ניכרת בגידול היצוא, הצריכה הפרטית ויבוא מוצרי צריכה - כך עולה מ"נתוני המגמה" של הלשכה המרכזית לסטטיסטיקה על ההתפתחות הכלכלית במשק במאי־יולי.

חישוב נתוני המשק בוצע לראשונה ב"שיטת הנדרסון", הקובעת מגמה של התפתחות המשק בחודשים האחרונים בניכוי תנודות חדות והשפעות עונתיות. נתוני המגמה של הלמ"ס בשיטת הנדרסון מצביעים על האטה ניכרת בפעילות במשק ובצריכה הפרטית, זאת בניגוד לנתונים הכלכליים המקוריים שפורסמו לאחרונה, המצביעים על משק מתחמם מאוד ועל גידול בניקושים - נתונים שגרמו להחלטת בנק ישראל להימנע מהפחתת הריבית.

גורם כלכלי בכיר אמר אתמול, כי "שיטת הנדרסון טובה לצורך מחקרים. השיטה אינה מאפשרת לאתר במועד שינויים ברמת הפעילות הכלכלית, ואינה יכולה לשמש בסיס לקביעת מדיניות כלכלית נדרשת".

להלן השינויים העיקריים שחושבו בשיטת הנדרסון (בשיעורים שנתיים):

- יבוא הסחורות עלה ביולי בשיעור שנתי של 6.9% בלבד, לאחר עלייה של כ־15% בחודשים האחרונים.
- יבוא מכונות וציוד ירד ביולי ב־17.2%, לאחר ירידה קלה בחודשים הקודמים ועליות חדות (עד 70%) ברבע הראשון של השנה.
- יבוא תשומות לייצור עלה ביולי ב־10.4% בלבד, בהמשך לעליות של 20% ב־3 החודשים הקודמים.
- יבוא מוצרי צריכה עלה ביולי ב־4% בלבד, לאחר עליות של 11% בחודשיים הקודמים וכ־30% בתחילת השנה. יבוא מוצרים בני־קיימא (מכוניות וטלוויזיות) עלה ביולי ב־2.4% בלבד, לאחר עליות חדות (עד 38%) בחודשים הקודמים.
- סך היצוא עלה ביולי ב־8.9% בלבד, לעומת 14% ביוני ו־31% באפריל. היצוא התעשייתי עלה ביולי ב־12%, לאחר עליות בולטות במרס־יוני.
- הייצור התעשייתי עלה בחודש מאי ב־12.5%, בהמשך לעליות של כ־14% ב־3 החודשים הקודמים.
- מכירות המסחר הקמעוני המאורגן עלו ביולי ב־6.8% בלבד, לאחר עלייה של 11% ביוני ו־18% באפריל. מכירות המזון עלו ביוני ב־6%, לאחר עלייה של 11% במאי.

בונים בבני־ברק

על שטח של 9 דונם בפינת הרחובות בן־גוריון וז'בוטינסקי בבני־ברק תבנה חברת "מי עדן" 3 קומות משרדים ו־2 קומות מסחריות. הבניין הוא חלק מתנופת בנייה של משרדים באזור זה, שאמורים להעשיר מעט את קופתה המידלדלת של עיריית בני־ברק. כתב: רביב דרוקר; צילום: רובי קסטרו

כימיקלים לישראל הפסידה 32.3 מיליון דולר ברבעון השני

מאת צבי ילינק והדס מנור

חברת כימיקלים לישראל הפסידה ברבעון השני של '95 32.3 מיליון דולר. ההפסד הגדול נובע בעיקרו מהוצאות הכרוכות בתוכנית הארגון מחדש בחברת־הבת דשנים, שהביאה להצגת הפסד של כ־63 מיליון דולר על־ידי דשנים ברבעון האחרון. ברבעון השני אשתקד הציגה כימיקלים לישראל רווח נקי של 11.9 מיליון דולר.

בסיכום המחצית הראשונה של '95 הציגה כי"ל הפסד של 22.1 מיליון דולר, לעומת רווח נקי של 18.6 מיליון דולר אשתקד. בניטרול ההוצאות החד־פעמיות בדשנים היתה החברה מציגה רווח זהה לזה שהוצג בסיום המחצית הראשונה של '94.

בעקבות החלטת דירקטוריון דשנים על אימוץ תוכנית הארגון מחדש נרשמה בספרי כי"ל הוצאה חד־פעמית של 57.9 מיליון דולר. לאחר ניטרול השפעת המס וחלק המיעוט מסתכמת ההשפעה של תוכנית ההארגון על הרווח הנקי של כימיקלים לישראל ב־38.5 מיליון דולר.

בסיכום הרבעון השני עלו מכירות כי"ל ב־10.8% והסתכמו ב־337 מיליון דולר. בכל המחצית הראשונה של '95 הסתכמו המכירות ב־677 מיליון דולר.

מנכ"ל כי"ל, חיים ארז, אמר אתמול כי הקפאת שער הדולר מול השקל והריבית הגבוהה במשק השפיעו על ירידת הרווח הנקי של כי"ל בהשפעה שנתית של עשרות מיליוני דולרים.

ארז ציין, כי כ־90% ממכירות כי"ל הן ליצוא, החברה קונה שירותים בישראל ומשלמת שכר עבודה בשקלים הצמודים למדד, ומגישה את דוחותיה בדולרים. לכן, אמר, מהווה הקפאת שער הדולר פגיעה חמורה בה.

בית־המשפט העליון יקבע את סמכות הממונה על ההגבלים

החל הדיון בתביעה העקרונית שהוגשה לבית־המשפט על־ידי רשות ההגבלים העסקיים נגד רכישת עוף הנגב בידי תנובה

מאת הדס מנור

בית־המשפט העליון החל לדון בתביעה עקרונית, שתקבע את סמכויות הממונה על ההגבלים העסקיים, ד"ר יורם טורבוביץ', בהתנגדות למיזוגי ענק במשק.

התביעה היא של רשות ההגבלים העסקיים נגד רכישת עוף הנגב בידי תנובה, וזו הפעם הראשונה שהרשות מערערת לבית־המשפט העליון על החלטת בית־הדין להגבלים עסקיים, שאישר את המיזוג בניגוד לעמדתה.

ההחלטה תהווה תקדים לקביעת סמכויות הממונה בעיסקאות ענק כמו רכישת בנק הפועלים או רכישת בתי־הזיקוק על־ידי אייזנברג. החלטת בית־המשפט עשויה גם לבטל את המיזוג ולפתוח את הדרך לרכישת עוף הנגב על־ידי כור מזון, שהפסידה במכרז לתנובה.

השופטים אהרן ברק, יעקב קדמי ופרופ' יצחק זמיר קיימו השבוע דיון ראשון בערעור. במהלכו טען נציג תנובה, עו"ד אורי יעבסקי, כי לממונה אין כל זכות להגיש ערעור על החלטת בית־הדין להגבלים, שכן הזכות שמורה רק למי שנפגע מההחלטה.

בדיון ציין הנשיא ברק כי זהו תיק עקרוני, וייתכן שיועבר להרכב שופטים מורחב. להערכת משפטנים, ההכרעה תשמש קביעה עקרונית לעשרות מיזוגים במשק שהממונה מתנגד להם.

הבימה — 12 המושבעים; הבחורים בדלת ממול; החייל האמיץ שווייק; נ.ב. החתול שלך מת — 03-6296071
הקאמרי של תל אביב — דבר מצחיק קרה; קפריסין; שיינדלה — 03-5233335
התיאטרון העירוני חיפה — הדוד מקייפטאון; חברים - נמח 2 — 04-620670
תיאטרון באר שבע — אשת האופה; מכירת המנויים לעונת ההצגות 95/96 נמשכת; חייג ואתה מנוי: 238-278 — 07-238278
בית ליסין — קידוש; המץ; מוחמד מנדל; אידיוט לארוחה — 03-6916653
האופרה הישראלית-ת"א — בתיחת העונה 95/96 באוקטובר: כרמן; דון פסקואלה - אופרה השעשעות; לקראת הבכורה — 03-6927777
הבשר — טרטיף; משפט דרייפוס; בשפל — 03-5182812
שולי נתן — שירים אהובים; כולל את "ירושלים של זהב" בביצוע המקורי ואת "ארא אלי"

חג האביב והיין 95 - בנימינה
בחסות כרמי בנימינה
להוגשים את חלום הכפר כבר מחר
יתקיים ביום רביעי, ד' באלול תשנ"ה (30.8.95) בפארק ז'בוטינסקי-שוני-בנימינה
בתכנית:
09:00–08:00 סיור מודרך לצפייה בבציר
09:00 סיורים ביקבי בנימינה ויקבי הברון
18:00–15:30 סיורים מודרכים באתרים בבנימינה, בחפירות שוני, עין צור, מנסור אל עקב, מפעלי מנשה, אמת המים לכיוון קיסריה הפנינג בפארק ז'בוטינסקי: יריד אומנויות
16:00 ברכות:
20:30 מוטי קימאייר – ראש המועצה המקומית בנימינה
חיים כהן – סגן יו"ר דירקטוריון קרן קיימת לישראל
מופע מרכזי:
חבורת הזמר "הבנימינים"-מנהל מוסיקאלי צביקה כספי
להקת מחול
יהורם גאון ותזמורתו
מנחה: ענת עצמון
כניסה חופשית
מרכז מידע ויציאת הסיורים המודרכים: בשטח מגרש החנייה בכניסה לפארק ז'בוטינסקי
משרד החינוך התרבות והספורט מרכז ההסברה · המועצה המקומית בנימינה · קרן קיימת לישראל · עמותת כרמלים

עיריית אשדוד מטה האירועים · חוף תאילנדי · החברה העירונית לתיירות · מרכז הרוק
מסיבת סוף החופש הגדול
"רוק-ירוק"
תחרות ארצית ללהקות רוק
באשדוד
"אבטיפוס"
מסיבת חוף וקצב עם רשת ג'
חוף הספורט - החוף התאילנדי
ביום רביעי 30.8.95 בשעה 20:00
מעריב יותר מעניין לקרוא

NIKI צעירות ויפות מעל כולם 050-356211
יפיפיה קלאסית באווירה שקטה ונינוחה בדירה מפוארת + מיזוג 03-673-13-15
אישה יפה 120 ש"ח 03-5238568
120 צעירות ויפיפיות 03-6812823
אקזוטיות ויפות 03-373292
אירופאיות 03-5460754
נפתח חדש 120 צעירות ויפיפיות 03-5601303
חטוף שבטוף אירוח בסגנון אחר 03-5226983 03-5246758
עלמה יפיפיות 03-525-59-79
ארמון עיסוי
120 צעירות ויפיפיות סלמה 03-375507
יפיפיות באווירה נעימה ורד 050-362927
פרטית ואיכותית 03-6702322
מאשה מסג' מקצועי ספורטיבי 03-5278708
אטלנטיק סיטי יפיפיות מיוחדות מכון + בר 03-5160959
יפיפיה קלאסית בדירה דסקרטית ברמת-גן 03-6188904
קשורים 03-6835363
מאסג' מרגיע ומרענן 03-6727346
סנדי יפיפיות ברמה גבוהה 050-295369
נסיכת קיץ 95 03-523-57-19
מלכה קשוחה 052-645184
אלכסנדרה מסג' מקצועי רפואי 03-5462785
למסאג' בדיסקרטיות 050-400980 03-5011361
קולאקטיב 09-551222
הוליווד
סגנון שרותי ליווי ברמה גבוהה 03-6053444
לבד... בכרך הגדול 03-527-35-63
פרטי יפה ועדינה 03-552-31-33
יפיפיה בדירה פרטית 03-6824006
חיפה
חוויה מהמלכה 03-5440680
03-6825654
אם הפרטיות חשובה לך? 03-522-60-71
שירותי ליף 03-5377253
פרדייס 03-525-59-84
050-365527
קורין יפיפיות ברמה 03-6991970
יפיפיות נאות LADI'S 052-580690
כ"ייף 050-308276
יפה ועדינה להרגשה טובה 03-7518689
Monalisa
120 פרטי ודיסקרטי 03-5234076
פרימה יפיפיות 03-6053222
V.I.P 03-5607510
רק למי שיכול + שרות ברמה אחרת 03-5468751
פרטי!!! 100 ש"ח 03-5182827
בדירת סטודיו מפוארת 03-5252121
03-5256693
למעדה 03-5468810
ג'סיקה 050-385296
גיל הזהב 050-237288
03-5273731
מסאז' מקצועי 120 ש"ח 03-5173705
קלאס 03-5444345
יפיפיות ברמה 03-6818480
קרולין 03-6042459
ממתוקה 03-6827197
אקזוטית ויפה בדירתה בדיסקרטיות 03-5460170
אוסקה 03-6316413
GALI 03-605-38-38
בא-לי 050-327013
LIFE יפיפיות ברמה בינלאומית 03-6132042

ראשי בנק לאומי ימונו לראשות שלוחות הבנק בלונדון ובפאריס

איתן רייף יתמנה ליו"ר לאומי־בריטניה ומנכ"ל הבנק גליה מאור תתמנה ליו"ר לאומי צרפת

מאת דוד ליפקין

בנק לאומי יבצע שינויים בחלק מההנהלות של שלוחות הבנק בחו"ל. עד כה עמדו בראש השלוחות האלה ראשי הבנק שפרשו בחודשים האחרונים, היו"ר משה זנבר והמנכ"ל דוד פרידמן.

במהלך השבועיים הקרובים, יתבצעו חילופים בראשות כמה מהשלוחות של הבנק באירופה. יו"ר דירקטוריון הבנק, איתן רייף, יתמנה ליו"ר מועצת המנהלים של לאומי־בריטניה. מנכ"ל הבנק, גליה מאור, ותתמנה לתפקיד יו"ר דירקטוריון לאומי צרפת.

דוד פרידמן ימשיך בתקופה הקרובה בתפקיד יו"ר דירקטוריון לאומי ניו־יורק, שלוחת הבנק המוכרת עתה 6 סניפים במסגרת תוכנית ההתייעלות. משה זנבר יוסיף לכהן בתפקיד יו"ר לאומי־שוויץ. אולם בצמרת בל"ל יבצעו מהלך נוסף של חילופים בצמרת השלוחות האלה של הבנק תוך כמה חודשים.

זנבר מכהן גם כיו"ר לאומי ושות' במסגרת ההסדר שנעשה לאחר שאולץ לפרוש מכהונתו כיו"ר בל"ל.

לא ברור אם תורחב פעילות החברה הזו בתקופה הקרובה.

שר ההגנה של קוריאה בתעשיה האווירית

מנכ"ל התעשיה האווירית, משה קרת אירח אתמול את שר ההגנה של קוריאה, לי יאנג הו במתקני התעשייה האווירית. לאורח נערך סיור באולמי הייצור של החברה, בליווי המנכ"ל

יומן עסקים

איפה הדיווידנד

החברות הרשומות בבורסה מפרסמות בימים אלה את הדוחות הכספיים שלהן לרבעון השני של השנה. כללית ניתן כבר לומר שהדוחות של 95' נראים הרבה יותר טוב מאלו שפורסמו ב־94' – שנת המשבר הגדול. השורה התחתונה היא שהרבה מאוד חברות עברו השנה לרווחיות.

במדינות מתוקנות, כשחברות ציבוריות מרוויחות, הן מחלקות את הרווחים בין בעלי המניות בצורת דיווידנד. בארה"ב, למשל, יש משפחות רבות המושקעות זה עשרות שנים במניות של חברות גדולות ויציבות כמו קוקה־קולה, יבמ או ג'נרל מוטורס, ומקבלות, כמעט מדי שנה, דיווידנדים שמנים המסייעים בהשלמת ההכנסה של המשפחה.

בארץ, לעומת זאת, אתה יכול להחזיק במניה עשר ועשרים שנה, ולא תראה שקל אחד מן הרווחים של החברה שבה אתה מושקע. את החברות הישראליות המחלקות דיווידנדים אפשר לספור על 10 אצבעות. וזה לא שאין ממה לחלק. יש הרבה חברות שמרוויחות יפה, אבל את הרווחים הן מחלקות בין המנכ"ל, יו"ר הדירקטוריון ועוד 5-6 בכירים, שמושכים משכורות עתק.

תרבות שוק ההון בישראל קובעת שאם אתה, המחזיק במניות החברה, רוצה להרוויח ממנה, עליך להבטיח ששער המניה יעלה בבורסה, ואז, אם תמכור אותה, תוכל לממש את הרווח. אם אתה מאמין בחברה ולא רוצה להיפטר ממניותיה, יישארו רווחיך על הנייר.

אי־אפשר להכריח חברות, בחוק או בתקנות, לחלק דיווידנדים. השינוי הזה צריך לבוא מבעלי המניות עצמם. אלא שהמשקיעים הבודדים הם חסרי השפעה, ומי שיכול לדרוש את השינוי הזה, ביתר תוקף, הם המשקיעים המוסדיים – קופות הגמל, קרנות הנאמנות, קרנות הפנסיה. הגיע הזמן שנציגיהם בדירקטוריונים של החברות הציבוריות יתבעו לחלק רווחים בין כל בעלי המניות, ולא רק בין בעלי התפקידים הבכירים בחברה.

מפעל האופניים 'דנהיל' ייצר 300 אלף אופניים ליצוא בשנה

מפעל האופניים דנהיל שבבאר־שבע צופה כי בתוך שנה ייצר 300 אלף זוגות אופניים, שיופנו בעיקר לייצוא. המפעל, השייך לקונצרן האיטלקי דנהיל, מייצא עתה 300 אופניים ביום.

נתי מתוקי, סמנכ"ל השיווק בדנהיל, מדווח כי בקרב הרוכבים הישראלים גובר הביקוש לאופני הרים. בן־עמי צ'אוצ'יו, אלוף ישראל ברכיבה באופני הרים, ישתתף בחודש הבא באליפות העולם ברכיבה על אופני הרים, ואת מסעו לגרמניה תממן חברת דנהיל.

קונצרן דנהיל מקים 4 מפעלים בעמק שרה, הסמוך לבאר־שבע. באתר מוקמים מפעל לשיש איטלקי, מפעל לבלוקי גבס, מפעל ידיות ומפעל לייצור אופניים. נשיא החברה האיטלקית, ד"ר דויד פישר, מגיע מדי פעם מפירנצה לבאר־שבע כדי לעמוד על התקדמות המפעלים.

אורי בינדר

חברת מזדה פתחה סוכנות למכירת מכוניות בבאר שבע

סוכנות גדולה של חברת מזדה, נפתחה אתמול בבאר שבע, בהשתתפות אלפי מוזמנים מהנגב.

הסוכנות החדשה היא שותפות של איש העסקים שמעון אסולין ושל גיל שבדרון.

ליד הסוכנות ממוקמת קרית הרכב של אסולין – מוסך ענק שבו ינתנו כל השירותים לסוכנות מזדה, ותיקוני רכב לאחר תאונה לכל סוגי הרכב.

אורי בינדר

רשת דומינו'ס פיצה תפעיל את סניפיה בירושלים גם בשבתות

עקב סכסוך עם הרבנות לא יינתנו להם אישורי כשרות

מאת הדס מנור

הסכסוך בין רשת דומינו'ס פיצה לבין הרבנות בירושלים הסתיים בהחלטת דומינו להפעיל את שלושה סניפי הרשת בירושלים גם בשישי ושבת, והרבנות לא תיתן אישורי כשרות לאף אחד מהם.

באחרונה החליטה הרשת להפעיל את סניפה בבית הכרם גם בסופי שבוע ולהגיש תוספות בשריות עם גבינה. בעקבות צעד זה הודיעו נציגי הרבנות כי יסירו את תעודת ההכשר גם משני סניפיה הנוספים של הרשת בירושלים. תחילה ביקשה הרשת להגיע להסדר, אולם אתמול אמר המנכ"ל אורי יוגב, כי הרשת החליטה להפעיל את כל הסניפים בשבתות למרות הסרת הכשרות. לדבריו המצב החדש יביא לגידול במכירות, שכן כ־90 אחוז ממזמיני הפיצה הם חילונים ורוב המקומות לממכר מזון מהיר בירושלים סגורים בסופי שבוע.

יוגב אמר עוד כי לרשת אין כל כוונה לפגוע ברגשות הציבור הדתי, וההחלטה נבעה משיקולים כלכליים בלבד. עם זאת החברה לא תיכנע ללחצי הרבנות, שלדעתו ניסתה להשיג את סגירת הסניף בבית הכרם בסופי שבוע באמצעות הסרת הכשרות גם משני הסניפים הנוספים בעיר, אשר בדרך פעולתם וימי פתיחתם לא חל כל שינוי.

'מח מחשבים' תשלם פיצויים לקריאטיב על שימוש בשמה המסחרי

מאת ארז רותם

חברת מח מחשבים והחברה הסינגפורית קריאטיב הגיעו להסכם פשרה עלפיו תשלם מח מחשבים פיצויים והוצאות משפט בסך 120 אלף שקל לקריאטיב יצרנית כרטיס הקול למחשבים, סאונד־בלסטר. עילת התביעה היתה שימוש בשם המסחרי סאונד בלאסטר שלא כדין.

קריאטיב פנתה בשנת 1993 לבית המשפט, באמצעות עורכי הדין ד"ר שלמה כהן וליעד ושטיין, בטענה כי מח עושה שימוש בשם המותג סאונד־בלסטר, ואף הפיצה מוצר שונה באריזה הזהה כמעט לחלוטין לאריזות המוצר המקורי.

קריאטיב טענה כי מדובר בהטעיית הצרכנים שסברו כי המוצר של מח, שנקרא סאונד בלסטר פלוס, הינו גירסה משופרת של כרטיס הקול של קריאטיב.

לפני מספר חודשים הוציא סגן נשיא בית המשפט המחוזי בת"א, משה טלגם, צו מניעה קבוע האוסר על מח להשתמש בסימן סאונד בלסטר. עתה הגיעו שתי החברות להסכם פשרה, שובה למעמד של פסק דין. על פיו שילמה מח מחשבים פיצויים לקריאטיב על השימוש בשם סאונד בלסטר.

בג"ץ הורה לשר התחבורה לנמק הנפקת רשיונות חדשים למוניות

ביהמ"ש העליון הורה אתמול לשר התחבורה וליו"ר הכנסת לנמק בתוך 45 יום מדוע לא יבוטל החוק החדש המתיר הנפקת אלפיים רשיונות להפעלת מונית ("מספרים ירוקים") לנהגים במונית יותר מ־4 שנים, במחירים הנעים בין 30 ל־45 אלף דולר.

הרכב של שלושה שופטים, בראשות המשנה לנשיא שלמה לוין, הוציא צו על תנאי בהסכמת נציג פרקליטות המדינה, עו"ד אריה רומנוב.

הצו הוצא בעקבות עתירה שהגישו לפני כחודש 17 נהגי מוניות שכירים נגד שר התחבורה, יו"ר הכנסת והאיגוד הארצי של בעלי המוניות, ובה מתבקש בית המשפט העליון לבטל את החוק החדש.

העותרים, המיוצגים על ידי עורכי הדין צבי רייש ועירא רדר, טוענים בעתירה כי ההגבלות המוטלות עליהם מכוח החוק החדש פוגעות בחופש העיסוק שלהם ובזכותם היסודית לעסוק במקצועם כעצמאים.

הנהגים העותרים טוענים כי המחוקק העדיף את האינטרס הצר של גילדת בעלי המוניות, שערך המספר הירוק שבבעלותם נשמר כל עוד קיים מחסור במוניות, על פני טובת הציבור המשלם מחיר גבוה עבור הנסיעה במונית, בגלל עלותו הגבוהה של המספר הירוק.

העותרים סבורים כי במקום לעודד את הספסרות במספרים הירוקים כתוצאה מהביקוש המתמיד למוניות, היה על המחוקק לצמצם את מעורבות המדינה בענף על ידי ביטול המכסות להפעלת מוניות, והשוואת האגרה לסכום שנגבה מבעלי רשיונות הפעלה של אוטובוסים, טיוליות וכד'. בביטול המכסות תתאפשר תחרות חופשית, נאמר בעתירה.

באחרונה הוציא בית המשפט צו ביניים, האוסר על שר התחבורה להקצות את המספרים הירוקים.

מדינת ישראל מודיעה

הנפקת איגרות – חוב במיכרז (1)

סוג איגרת/סדרה	סוג ההצמדה (מדד/שע"ח בסיס)	סכום (מיליוני ש"ח ע"נ) מוצע לציבור	תקופה לפידיון (שנים)	ריבית (2) שנתית	מחיר (2) מינימלי	מועד: המיכרז	מועד: הסליקה הכספית
גלבוע 6534 ני (3)	2.952 ש"ח/דולר	80	5	5.6875	95	30.8.95	31.8.95
גילון 2208 ני (3)	לא צמוד	180	4	14.8	96	30.8.95	31.8.95
שחר 2601 ב' (4)	לא צמוד	110	2	14.5	98	30.8.95	31.8.95

(1) המיכרז הוא מדורג, כלומר החיוב הכספי של הזוכים מתבצע לפי המחירים בהתאמה לכל כמות וכמות שנקבו במיכרז.
(2) באחוזים מהערך הנקוב.
(3) איגרת חוב הנושאת ריבית משתנה אשר משולמת אחת לחצי שנה. הריבית השנתית הרשומה מתייחסת לתקופת הריבית הראשונה בלבד.
(4) אגרת חוב הנושאת ריבית קבועה המשולמת אחת לשנה.

הערות:
(*) פרטים מלאים והשתתפות במיכרז בכל סניפי הבנקים ואצל חברי הבורסה לניירות ערך.
(**) תנאים נוספים מפורטים בתקנות מלווה המדינה הטעונות להנפקת כל סוג של אגרות חוב ובחוזר בנק ישראל המתייחס לסדרה המתאימה.
בכל מיקרה של סתירה בין נוסח מודעה זו לבין התקנות ו/או חוזר בנק ישראל נוסח התקנות והחוזר הם הקובעים.

כתב אישום גם נגד אביו של עופר הלדשטיין החשוד בהרצת מניות

עמי הלדשטיין מואשם שקיבל מבנו עופר, שהיה בכיר בבנק דיסקונט, מידע על מניות והיצע רכישות בהתאם ■ בכתב האישום נטען שהשניים גרפו רווחים של מאות אלפי שקלים מהעסקות

מאת ארז רותם ואיריס פרזוי

התובעת בפרשת הדיסקונטאים, שבה מואשמים בכירים בבנק דיסקונט בהרצת מניות יחד עם אחרים, הגישה אתמול לבית המשפט המחוזי בת"א כתב אישום מתוקן, המייחס עבירות של הרצת מניות, קשירת קשר לביצוע פשע, קבלת דבר במרמה בנסיבות מחמירות והפרת אמונים, גם נגד עמי הלדשטיין, אביו של הנאשם מספר אחד בפרשה, עופר הלדשטיין. על פי כתב האישום שיכנע עופר הלדשטיין בעלי חשבונות של לקוחותיו לרכוש מניות במאות אלפי שקלים, לאחר שתיאם רכישה זו עם אביו.

הלדשטיין, לשעבר מנהל מערך הייעוץ בבנק דיסקונט, נאשם כי יחד עם עובדים בכירים בדיסקונט ופעילים בשוק ההון, ביצע מעשי תרמית בניירות ערך במליוני דולרים, תוך ניצול מעמדו, מידע פנימי, וכספי ציבור. הנאשמים, כך נטען, גרפו בעיסקאות האסורות רווחים של מאות אלפי שקלים.

עמי הלדשטיין 65, שימש מנהל מחלקת הים בחברת החשמל. לטענת התובעת, עו"ד ניצה מימון שעשוע, קשרו הבן ואביו קשר לנצל את שליטתו של הבן בכספי לקוחות הבנק על מנת להפיק רווחים אישיים.

עופר הלדשטיין, כך נטען, שלט בין היתר על תיקי ההשקעות של לקוחות כמו אלביט, נדבבים ורשות הנמלים והרכבות, אשר הגישה בעקבות פרשה זו תביעת ענק נגד בנק דיסקונט. הלדשטיין טיפל גם בתיק ההשקעות של לקוחות פרטיים כמו רחל דיין, יוסף צ'חנובר וארנונה טייבר. במסגרת הקשר, טוענת המדינה, רכש עמי הלדשטיין, על פי הנחיות בנו, נייר ערך מסויים והפקידו בחשבון בנק על שם עירית מאיר, אחותו של עופר הלדשטיין ללא ידיעתה ותוך זיוף חתימתה.

מיד לאחר הרכישה החל הבן לרכוש בבורסה כמויות גדולות של אותו נייר ערך, באמצעות כספי לקוחות, ובכך העלה את ערכו. מיד לאחר שהושג שער גבוה, נטען, מכר האב את נייר הערך והפיק את הרווח.

בדרך זו, טוענת עו"ד מימון־שעשוע, גרפו הבן ואביו למעלה ממיליון שקל רווח. מדובר, כפי שעולה מכתב האישום, ברכישה מסיבית במליוני שקלים, של נירות ערך כמו מליבו, זיקית, לירז, מלונות השרת הישוב, יהודה רשתות, הפניקס, כלל תעשיות, סטרוזמיים ועוד.

במקרים בהם אמור היה עופר הלדשטיין להתייעץ עם לקוחות הבנק לפני הרכישה, הוא נהג לשכנע את הלקוחות להסכים לרכישת נייר הערך שהוא ואביו ביקשו להריץ.

בינואר 1994 פנה הלדשטיין, לטענת המדינה, ליעקב קופרווס, מנהל הכספים של אלביט, בהמלצה לרכוש את מניות טלסיס, מתוך ידיעה שאביו רכש כבר נייר ערך זה ובכוונה להריצו. בעקבות ההמלצה רכשה אלביט את מניות טלסיס בסכום של 400 אלף שקל. משפטם של 11 הנאשמים בפרשה יחל בשבוע הבא.

שולחן עורך

ראש עיריית אטלנטיק סיטי, ג'יימס וולן, הגיע בסוף השבוע לחופשה במלון נירוונה בים המלח. מארחיו הכינו לו הפתעה: שולחנות בלק־ג'ק ורולטות – כמו בבית. לדבריו, אזור ים המלח הוא הטוב ביותר בישראל להקמת בתי קאזינו והימורים, כיוון שהוא מרוחק מיישובים עירוניים. השקעה בקאזינו מפואר באיזור מוערכת ב־15 מיליון דולר

אייזנברג מבהיר: מנכ"ל כי"ל לא יאולץ לפרוש בעקבות הפסדי דשנים

מכחיש בכך ידיעה כאילו חיים ארז יתבקש להתפטר

מאת הדס מנור

מנכ"ל כי"ל, חיים ארז לא יאלץ לפרוש מתפקידו עקב הפסדי דשנים, כך הבטיח לו אתמול שאול אייזנברג שרכש את גרעין השליטה בקונצרן.

מזכיר החברה לישראל עו"ד יהושוע רזניק, אמר אתמול בשם אייזנברג כי "לידיעה שפורסמה אין כל יסוד".

בכירים בכי"ל טוענים כי הידיעה שפורסמה אתמול בידיעות אחרונות, לפיה יאלץ לפרוש, הגיעה מאורי בן נון, מנכ"ל מפעלי ים המלח, "המבקש להביא להתפטרותו של ארז בגלל שהוא עומד בדרכו". אתמול נפגשו אייזנברג וחיים ארז אך לא ברור מה סוכם בפגישה.

בידיעה אתמול נאמר שמנכ"ל כי"ל שהוא גם יו"ר דשנים, יאלץ לפרוש מתפקידו עקב הפסדים בהיקף של 206 מיליון שקל שהיו לדשנים בשנה.

לדברי גורם בכיר בכי"ל, "מקור הטענות כבן נון המנסה להכפיש את ארז שעומד בדרכו. בן נון מבקש להראות לאייזנברג רווחים והתייעלות של עשרות מיליוני דולרים בטווח קצר. ארז בולם אותו ומונע למשל את תוכנית בן נון לחסל את עשית המו"פ של כי"ל, תמי, וכן יחד עם ויקטור מדינה הביא ארז לתוכנית הבראה של דשנים על פי המלצות פרופ' סוארי, במקום לאמץ את גישת בן נון לסגירה מוחלטת של דשנים".

בן נון, מנכ"ל מפעלי ים המלח, מקורב לשאול אייזנברג, הוא האיש החזק בקונצרן, מאז הרה־ארגון והעברת סמכויות לחטיבות בשטח, מהחברה האם.

לדברי בכיר בקונצרן, בן נון מעוניין להציג את ארז כאחראי להפסדי דשנים.

עד ביצוע השינוי הארגוני עמד ארז בראש מועצות המנהלים של כל החברות הבנות, ואם מייחסים לו את הפסדי דשנים, יש לייחס לו גם את רווחי מפעלי ים המלח בניהול בן נון, אשר הציגו השבוע גידול של 100% ברווחים, אמר האיש.

חיים ארז אמר אתמול בתגובה לשאלה על אחריותו האישית להפסדי דשנים: "זו לא היתה בונבוניירה שקלקלנו, אלא חברה בקשיים, ששיפרנו את מצבה. השאלה היחידה הלגיטימית היא למה לא עשו לפני שנתיים מה שעושים עכשיו – סגירת כל הפעילויות המפסידות והשארת הרווחיות. התשובה לכך היא שלהיות חכם בדיעבד זה קל. לפני שנתיים ביצענו תוכנית הבראה בעקבות דו"ח מומחים מ־92', שבו נקבע כי כדאי להשקיע בגפרת אשלגן בפעילות שרווחיותה תגדל, והשקענו 20 מיליון דולר בטכנולוגיה שהתבררה כלא מוצלחת".

אהוד קופמן, הסמנכ"ל לעניינים בינלאומיים באוצר, יפרוש וינהל חברה לשירותי בנקאות

מאת דוד ליפקין ויוסי גרינשטיין

הסמנכ"ל לעניינים בינלאומיים של האוצר, ד"ר אהוד קופמן, פורש לעסקים פרטיים. קופמן ינהל חברה חדשה של קבוצת בנק הפועלים ומשקיעים פרטיים, כולל קווי אשראי. החברה החדשה מכונה אינטרנשיונל קונסלאטנס האוס.

קופמן ריכז את הטיפול בנושאים בינלאומיים, כולל המו"מ על הסכמים כלכליים עם ירדן והאיחוד האירופי, בשלוש השנים האחרונות. הוא החליט לפני זמן מה שעם סיום כהונה של שלוש שנים יחזור לפעילות עיסקית. קופמן יפרוש מהאוצר בסוף ספטמבר, ועד אז ישלים את המשימות שטיפל בהן בתקופה האחרונה. לפני הגיעו לאוצר מילא תפקידים בכירים בבנק הפועלים וכיהן גם כיו"ר דירקטוריון חברת החשמל.

החברה החדשה נמצאת בשלבי התארגנות. היא מתכוונת לרכז את פעילותה ולמכור ידע ישראלי בתחום הבנקאות למדינות מזרח אירופה, דרום אמריקה, ואפריקה. היא תעמיד לרשות בנקים מומחים בתחומים שונים שיוכלו לסייע לבנקים במדינות המתפתחות.

מלשכת שוחט נמסר כי שוחט נענה לבקשת קופמן לפרוש מתפקידו והביע הערכה רבה לפעילותו ב־3 השנים האחרונות. "הנושא הבינלאומי, כולל הסכמי השלום, קשרים עם מדינות ערב והמזרח הרחוק זכו לתאוצה רבה בתקופה זו". אמר שוחט.

לאחרונה פרשו רבים מבכירי האוצר, וכהם מנכ"ל האוצר אהרון פוגל, מנכ"ל רשות החברות יוסי ניצני, הממונה על הכנסות המדינה יורם גבאי, החשב הכללי ראובן קרקליביץ.

גם מנהל המטה של לשכת שר האוצר, ישראל עוז, פורש בקרוב מתפקידו.

התחזית: המדד עלה באוגוסט ב־0.7% -- קצב שנתי של 7%

מדד אוגוסט עלה בכ־0.7% בלבד, כך מעריכים (ומקווים) במשרד הכלכלנים. העליה במדד המחירים, שיפורסם בעוד שבועיים, נובעת בעיקר מהשפעות עונתיות ופיחות ניכר של השקל. עם זאת, המדד נמוך יותר ממדדי אוגוסט בשנתיים האחרונות – 1.1% ב־1994 ו־1% ב־1993.

בחודש שעבר נרשמה עלייה קלה במחירי הדירות ובמחיר הדלק, בעקבות הפיחות המואץ של השקל לעומת הדולר. עליות עונתיות נרשמו גם במחירי הירקות וההלבשה, עם כניסת בגדי החורף לחנויות. עליות נרשמו גם במחירי הלינות בבתי המלון ובאתרי הנופש.

קצב האינפלציה השנתי מגיע כיום לכ־9.5% בלבד. באוצר מעריכים כי מדד המחירים יעלה השנה ב־7% בלבד, המדד הנמוך ביותר מזה 26 שנה.

יוסי גרינשטיין

קדם מכרז לעבודות ב־95 מיליון דולר בפרויקט המרינה בחיפה

חברת מת"ם, חברה בת של החברה הכלכלית לחיפה, פירסמה קדם־מכרז בינלאומי בהיקף כ־95 מיליון דולר, לביצוע עבודות ימיות בפרויקט המרינה של חיפה. בקדם־המכרז משתתפות 22 חברות גדולות מישראל, אירופה וארה"ב.

העבודות הימיות כוללות הקמת שוברי גלים באורך של כ־1 ק"מ, במרחק של כ־600 מטר מקו החוף, הקמת קירות לתיחום 450 דונם קרקע שתיובש מהים ולתיחום אגמי נוי ושייט בלב המרינה. העבודות הימיות כוללות גם הקמת מזחים לעגינת כ־800 יאכטות ורציפים ציבוריים. פרויקט המרינה ייצור חוף רחצה חדש בחיפה, במקום רצועת החוף הסלעית הקיימת כיום.

יונתן הללי

בנק ירושלים מציע מסלול חסכון להפקדות יותר ממאה אלף שקל

בנק ירושלים יציע ללקוחותיו תוכניות חיסכון, בדומה לבנקים האחרים למשכנתאות. המהלך נועד לגייס מקורות נוספים לפעילות הבנק בתחום המשכנתאות.

בשלב הראשון יופעלו בבנק ירושלים מסלולי חיסכון בהפקדה חד פעמית בסכומים של יותר מ־100 אלף שקל. בתוכנית חיסכון לשנתיים תשולם לחוסכים ריבית בשיעור של 4.6% לשנה, ואילו בתוכנית ל־10 שנים תשולם ריבית בשיעור של 4.7% לשנה.

סופר מעריב

שי לדיירי "עמידר": לוח שנה מהודר ומכתב אישי מן המנכ"ל

65 אלף דיירי עמידר יקבלו עם פרוס השנה החדשה מתנה מבעל הבית שלהם: המנכ"ל החדש, דוד (קוסוברו) חי־משי, החליט לחלק לכל דיירי עמידר לוח שנה מהודר ובו צילומי ירושלים, לכבוד חגיגות 3000 שנה לעיר. בחלוקת לוחות השנה ישולבו ילדיהם הבוגרים של עובדי "עמידר".

אל השי יצורף גם מכתב אישי מהמנכ"ל ובו התחייבות לשיפור מתמיד בשירות הניתן ללקוחות החברה. המבצע הוא ניסיון ראשון של קוסובר ליצור מערכת יחסים חדשה עם דיירי החברה ובמקביל לשפר את תדמיתה.

רביב דרוקר

חברת ק.א.ל תטיס מטעני דגי ים טריים לישראל מאריתריאה

ק.א.ל, חברת המטענים להטסת תוצרת חקלאית טריה מטיסה החל מן השבוע דגי ים טריים מאריתריאה לישראל. החברה חכרה מטוס מטען מדגם אליושין, המכיל 12 טון מטען. ק.א.ל. תפעיל שתי טיסות בשבוע לישראל ותבחן עם חברת אגרקסקו אפשרויות למלא את המטוס החוזר לאריתריאה בתוצרת חקלאית טריה מישראל.

את הדגים מטיסה ק.א.ל. עבור חברת FLYING FISH, חברה ישראלית שהוקמה בסיוע משרד החקלאות. החברה תעסוק בדיג ימי במימי אריתריאה ותשווק דגים טריים בישראל ובאירופה.

דליה מזורי

המכרז לביצוע פרויקט מנהרות הכרמל יפורסם בתוך 3 חודשים

בתוך 3 חודשים יפורסם מכרז בינלאומי לתכנון, בניה והפעלת פרויקט מנהרות הכרמל. בתוך כשנה תיבחר החברה הזוכה, מקרב 5 מועמדות. כך הודיע אתמול שר התחבורה, ישראל קיסר.

מנהרות הכרמל, שאורכן 5 קילומטר, יקשרו את צומת הקריות (צ'ק פוסט), דרך מחלף רופין והמבואות הדרומיים של חיפה. עבודות הבנייה יתחילו בעוד כשנתיים. עלות הפרויקט: 120 מיליון דולר.

יונתן הללי

חידוש בדיסקונט: אישור יתרות — עד 6 שנים לאחור

הבנקים באים לקראת שלטונות מס הכנסה. בנק דיסקונט מנהיג חידוש, ולפיו יהיה הבנק מוכן לתת ללקוחות אישורי יתרות עבור חשבונות גם לתקופה של עד 6 שנות המס האחרונות, במקום עד 3 שנות המס האחרונות, כפי שהיה מקובל עד כה.

הבנקים משנים את מדיניותם ביחס למתן אישורי יתרות עבור השנים האחרונות. עד כה נהגו הבנקים לסרב לתת אישורי יתרות לתקופות של יותר משלוש שנות מס, אף שפקידי השומה היו מבקשים אישורים כאלה לתקופות של חמש השנים אחרונות, במסגרת בדיקת הצהרות הון של הנישומים.

קבלת אישורים מן הבנק עבור שנים קודמות כרוכה בתשלום עמלה.

בקשה לקבלת אישור יתרה לסוף שנת המס האחרונה, המבוצעת עד ל־31 במאי, פטורה מעמלה.

סופר מעריב

סגרו עיסקה

רביב דרוקר

נהריה

• דירת 4 חדרים, 128 מ"ר, ברחוב העליה, נמכרה ב־102 אלף דולר. הדירה בקומה ראשונה וזקוקה לשיפוץ יסודי. בבניין יש מעלית וחניה.

• דירת 5 חדרים, 138 מ"ר, במרכז העיר, נמכרה ב־188 אלף דולר. הדירה בקומה שנייה ויש לה 2 חדרי רחצה ו־3 חדרי שירותים, חדר ארונות וחניה. בבניין יש מעלית.

• דירת 3 חדרים, 81 מ"ר, ברחוב הרצל, נמכרה ב־106 אלף דולר. הדירה בקומה שלישית ויש לה חניה ומעלית.

נתניה

• דירת 4 חדרים, 102 מ"ר, בקומה חמישית ברחוב פנחס לבון, נמכרה ב־148 אלף דולר. בדירה יש 2 חדרי רחצה, 2 חדרי שירותים וסלון מרווח.

• דירת 5 חדרים ברמת־פולג נמכרה ב־231 אלף דולר. הדירה, 142 מ"ר, נמצאת בקומה שלישית, היא מרווחת, יש לה מרפסת שמש, 2 חדרי רחצה ו־2 חדרי שירותים. הדירה חזיתית ויש לה 3 כיווני אויר.

כוכב יאיר

• דירת 4.5 חדרים נמכרה ב־232 אלף דולר. הדירה, 112 מ"ר, נמצאת בקומה שלישית ויש לה 2 חדרי רחצה, 2 חדרי שירותים וחניה. בבניין יש מעלית.

תל־אביב

• דירת 2 חדרים ברחוב שבטי ישראל ביפו נמכרה ב־117 אלף דולר. הדירה, 72 מ"ר, נמצאת בקומה שנייה והיא זקוקה לשיפוץ. אין מעלית וחניה.

• דירת 3 חדרים, 101 מ"ר, בקומה שלישית ברחוב בן־עזריה, נמכרה ב־217 אלף דולר. הדירה זקוקה לשיפוץ ויש לה חניה ומעלית.

• דירת 4 חדרים ברחוב אבן־גבירול נמכרה ב־306 אלף דולר. הדירה, 103 מ"ר, בקומה שנייה ויש לה 2 חדרי רחצה ו־2 חדרי שירותים. הדירה עורפית, ללא חניה ומעלית.

באר־שבע

• דירת 2 חדרים בשכונה ג' נמכרה ב־52 אלף דולר. הדירה נמצאת בקומה שלישית וממוקמת ליד מעונות הסטודנטים.

• דירת 3.5 חדרים בקומת קרקע בשכונה ג' נמכרה ב־71 אלף דולר. הדירה נמצאת במבנה דו־קומתי.

• דירת 4 חדרים בשכונה ה' נמכרה ב־135 אלף דולר. לדירה יש חצר קטנה.

העיסקאות דווחו על־ידי אנגלו־סכסון ואבני נכסים.

תסתכל בקנקן

סידורה של 12 תרמוסים מעוטרים בהדפסים של אמנים אירופיים מיובאת מגרמניה בידי רשת "חוויה". הם מיוצרים בידי חברת אלפי הגרמנית אשר פנתה ל־120 אמנים אירופיים בבקשה לעטר תרמוסים. 12 העיטורים שמופיעים נבחרו ע"י הקהל בתערוכה שנערכה בפברואר השנה בפרנקפורט. 165 שקלים לתרמוס.

הדס מנור

תקדים: בעלי קרקע חויבו לשאת בליקויי בנייה למרות שהקבלן היה אחראי להם

מאת רביב דרוקר

גם בעל קרקע צריך לעתים לשלם עבור ליקויי בנייה שנגרמו כתוצאה מעבודות הקבלן, כך נפסק שלשום בבית המשפט המחוזי בתל אביב. השופטת חניה שטיין חייבה את חברת אנקו, שהיתה בעלת קרקע ברמת השרון, בתשלום פיצויים לשתי משפחות שרכשו דירה בבניין שנבנה על אותה קרקע.

משפחות הרטל וקינן, שיוצגו בידי עו"ד ראובן הרן, רכשו דירות ברמת השרון לפני כ־13 שנה. דירותיהם סבלו מליקויי בנייה, בין היתר בגלל שימוש בחומרי בנייה לא טובים.

כמו כן לא חוברו דירותיהם לחשמל במשך כשנה.

מאחר ולא ניתן היה לתבוע את החברה הקבלנית, חברת אמת, שביצעה את הבנייה, תבעו המשפחות את חברת אנקו, בעלת הקרקע אז. החברה התגוננה בטענה כי היא עוסקת בטקסטיל ואין לה כל קשר לאיכות הבנייה של הבניין.

פסק דינה של השופטת שטיין דחה את טענות החברה וחייבה את חברת אנקו, למרות שלא היתה מעורבת בבנייה כלל, בתשלום של 11 אלף דולר למשפחת הרטל ו[illegible] אלף דולר למשפחת קינן.

פסק הדין עשוי ליצור פתח לתביעות נגד בעלי קרקעות על ליקויי בנייה שביצעו קבלנים, שעימם נעשתה עיסקת קומבינציה.

מחירי הקרקעות בגוש הגדול בת"א ממשיכים לטפס למרות שעדיין לא הופשרו לבנייה

מאת רביב דרוקר

משקיעי הנדל"ן ממשיכים להאמין בפיתוח העתידי של קרקעות ה"גוש הגדול", עתודת הקרקע למגורים הגדולה בתל אביב. כך עולה מנתוני מחלקת המחקר של אירגון המתווכים, מלד"ן.

לפי הנתונים, מחירי השטחים לאורך הים ודרך חיפה בתל אביב עולים בהתמדה. מדובר במחירי קרקע שעדיין לא מתוכננת ואינה זמינה לבנייה, למרות שברור שהייעוד הכללי שלה הוא בנייה למגורים, גם אם זה יתבצע בעתיד הרחוק. נבדקו שני גושי קרקעות. באחד מהם מגיע ערך הקרקעות ל־300 אלף דולר לדונם ובשני ל־320 אלף דולר לדונם.

רק לפני שנתיים עמד המחיר על 200 אלף דולר. אומנם העלייה במחיר הקרקעות נמוכה בהרבה מזו של מחירי הדירות, אפילו באזור הזה, אבל עצם העובדה שמחירי קרקעות שנסמכים רק על ציפיות ממשיכים לעלות מעידה על עוצמת האמונה של המשקיעים באזור הזה.

חברה בינ"ל העוסקת בסימון כלי רכב למניעת גניבתם מחדשת פעילותה בארץ

מדובר בחברת איידנטיקאר הבריטית שפיתחה שיטת סימון המבוססת על הזרקה לחלקי הרכב ■ החברה מנהלת מו"מ על הסכם עם איגוד חברות הביטוח

מאת סופר מעריב

החברה הבינלאומית איידנטיקאר, העוסקת בסימון רכב למניעת גניבתו, מחדשת פעילותה בארץ. היא מנהלת מו"מ עם איגוד חברות הביטוח על סימון המכוניות על מנת להפוך את הגניבה של הרכב לבלתי כדאית.

סימון המכוניות נעשה כעת בשיטה חדשה.

בשיטה החדשה "מזריקים" את הסימון בלפחות 14 חלקים יקרים של הרכב כדי למנוע את גניבתו. בנוסף, יוכלו בעלי הרכב לסמן את מכוניתם בשני מקומות סודיים על פי בחירתם.

על המכוניות המסומנות תודבק מדבקה מיוחדת "המזהירה" את הגנבים מפני אי כדאיות גניבת הרכב המסומן.

הסימון אינו פוגע במכונית ומאפשר לזהות את המכונית וחלקיה.

נציגי איידנטיקאר בארץ, איש העסקים יובל אלמן וסוכן הביטוח יוסי פולק בעלי חברת מרקפ, מנהלים המגעים עם איגוד חברות הביטוח במטרה להפוך את סימון הרכב למחייב. הם משוכנעים שהדבר יביא לירידה חדה בכדאיות גניבת המכוניות, שכן המשטרה תוכל לזהות מיד את המכונית וחלקיה.

איידנטיקור, הפועלת מלונדון, מנהלת מגעים בדבר הקמת רשת תחנות בכל ארץ.

בתחנות אלה ניתן יהיה לסמן את המכוניות והחלקים.

הישרדות 95' מגלייט. הפנס ה...

MAGCHARGER. הפנס הטוב ביותר בעולם. נטען ממצת המכונית או 220V. מפסק מוגן קורוזיה. עוצמת תאורה אדירה (הלוגן). עמידות במבחני פיצוץ ובתקן צבאי. מושלם. במיוחד לאנשים מיוחדים.

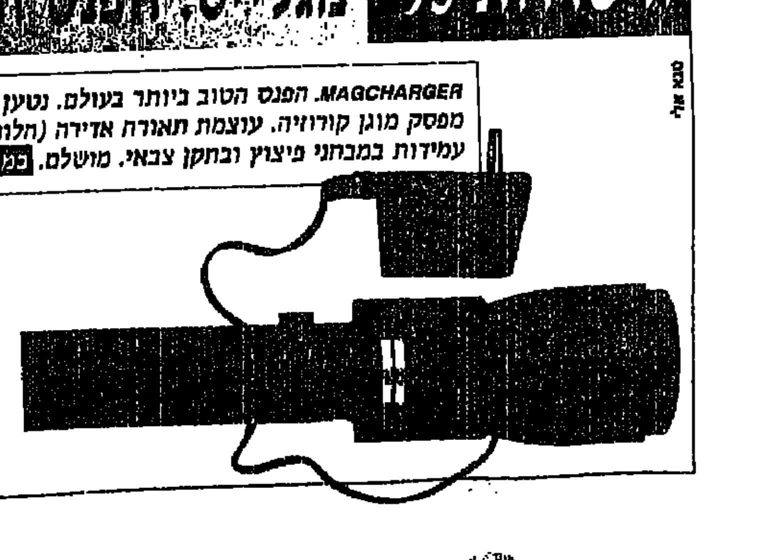

מבחר פנסי MAG-LITE

יבוא בלעדי: טי. אנד איי. מרקטינג בע"מ. טל: 03-5101715 פקס: 03-5160658

להשיג בחנויות המובחרות לציוד מחנאות, ספורט, פנאי, מחנות וצרכי עישון וברשתות אייס, המשביר לצרכן וריקושט.

סניף ראשון של טויס אר אס בישראל ייפתח הערב בחיפה

רשת הצעצועים הבינ"ל פתחה את הסניף ה־925 שלה בקניון חוצות המפרץ

מאת יעל כרמי־דניאלי

"מגרש הצעצועים" הגדול ביותר בארץ ייפתח הערב בקניון חוצות המפרץ שבחיפה, עם חנוכת הסניף הראשון של טויס אר אס בארץ.

זהו הסניף ה־925 של החברה בעולם, והוא משתרע על 3,000 מ"ר. אפשר למצוא בחנות כ־5,000 מוצרים, כמיליון פריטים ב־24 מחלקות - וביניהם נדנדות, ספרים, לולים, פיג'מות, חיתולים ואביזרים רבים נוספים, המיועדים לילדים - מתינוקות ועד לגילאים בוגרים.

בעלי הזיכיון לפתיחת סניפי טויס אר אס בישראל הם חברת פוטו־סאום ואיש העסקים דייוויד פולומון. בפתיחתה של החנות הראשונה בחוצות המפרץ בחיפה השקיעה הקבוצה סכום של חמישה מיליון שקל.

לקראת חג הפסח מתכננת החברה לפתוח שני סניפים נוספים באזור גוש דן, ובעתיד מתוכננים להיפתח שניים נוספים.

2,500 מוצרים הנמכרים בחנות מיובאים על־ידי החברה עצמה מחו"ל ונמכרים בה בלעדית.

במסגרת מדיניותה של הרשת יימכרו מגוון רב של מוצרים במחירים זולים יחסית, תוך מתן השירות והאמינות המקובלים בחנויות החברה בחו"ל. "הכוונה שלנו היא להיות המכתן היומיומי למחירים. סל הקניות הממוצע בחנות יימכר במחיר נמוך יותר מאשר ברשתות אחרות", אומר יוסי הוד, מנכ"ל החברה בארץ.

בין החידושים שמציגה החברה בארץ - חנות ספרים לילדים בשם בוקס אר אס, וכן משחקי קופסה עם הוראות בערבית.

המחירים נקובים בשקלים, אך הסימונים על התוויות הם באנגלית. לדברי הוד, הבעיה תיפתר בקרוב. בינתיים יצטרך הקונה להיעזר במילון על מנת להבין מה באריזה.

בחברה מקווים להגיע למחזור מכירות שנתי של חנות רשת ממוצעת בעולם - 10 מיליון דולר.

טויס אר אס בישראל. המחירים בשקלים, הסימונים עדיין באנגלית
צילום: רוני שיצר

הבדיקה לא איתרה נזק בשילדת המכונית

מכון מבדק ישלם פיצוי של 900 שקלים, לאחר שלא איתר פגיעה בב.מ.וו שלו

תביעות קטנות
איריס פרחי

חיים טבע מהרצליה רכש לפני כשלוש שנים מכונית מסוג ב.מ.וו דגם 85', לאחר שנבדקה במכון מבדק, בהרצליה פיתוח. לאחרונה ביקש טבע למכור את הרכב, והוא נמסר לבדיקה במכון קומפיוטסט ביפו.

ממצאי הבדיקה העלו כי בשילדת המכונית יש פגיעה, שלא התגלתה בבדיקה של חברת מבדק.

טבע פנה לבית המשפט לתביעות קטנות בבקשה לחייב את חברת מבדק לשלם לו 3,117 שקלים בגין התרשלות ומתן חוות דעת כושלת.

■ **הזמין שמאי**

לטענתו, נאלץ למכור את הרכב במחיר הנמוך ב־3,000 שקלים ממחירו, בגין הפגיעה בשילדה והתיקונים שנעשו בה. לדבריו, הזמין שמאי שיאמת את תוצאות הבדיקה של מכון קומפיוטסט, ושילם לו 117 שקלים.

טבע טען בכתב התביעה כי התבקש ע"י נחום זמיר, בעליו של מכון מבדק, למסור את המכונית לבדיקה, לאחר שכבר מכר אותה.

בכתב ההגנה דרש בעל המכון לדחות את התביעה ולחייב את טבע בהוצאות. לטענתו, בדו"ח הבדיקה צויין כי הרכב עבר תיקונים במרכב וכי קיימת חלודה בגוף הרכב.

"התובע מסר ביוזמתו האישית את הרכב לשמאי רכב מוסמך. בחוות הדעת המצורפת השמאי אינו מזכיר בדו"ח תיקון בשילדות".

לטענת בעל המכון, טבע לא איפשר את בדיקת המכונית, בתואנה שנמכרה.

בדיון בפני השופט מרדכי פלד, טען טבע כי השמאי קבע כי חלה ירידה בערך הרכב. הוא הציג בפני השופט את הדו"ח שמסרה לו חברת מבדק לפני כשלוש שנים. בעל המכון השיב כי באחד הסעיפים בדו"ח מצויין כי נעשו תיקונים במרכב וכי קיימת חלודה בגוף הרכב.

■ **מידה של רשלנות**

השופט קבע כי בחוות הדעת שמסרה חברת מבדק "היתה מידה מסויימת של רשלנות, כיוון שחייב היה להיות איזכור מפורש בחוות הדעת לגבי פגיעה מהותית בשילדת הרכב, לרבות העובדה כי מדובר בארוע תאונתי משמעותי".

השופט קיבל את התביעה באופן חלקי, וחייב את מבדק לשלם לטבע 900 שקלים.

לקחת בחשבון גם את הדולר

טיפ

הפיקוח על המט"ח נוהג ביד רחבה ביחס לתשלומים בחו"ל. אבל התשלומים באמצעות כרטיסי האשראי עבור שירותים בחו"ל ממשיכים להיות מסובכים ויקרים יותר, במיוחד למי שמשתמש בכרטיס האשראי באירופה.

בחברות כרטיסי האשראי מוסיפים, כמו בעבר, לבצע את החיובים בדולרים. שם לא מכירים במציאות, שחלק גדל והולך מן הישראלים מבלים את חופשותיהם באירופה ולכן חותמים על חיובים במארקים, לירות שטרלינג או פרנקים שוויצריים. הדבר אמנם מופיע בהודעות החיובים של חברות כרטיסי האשראי, אולם בפועל החיובים נעשים בדולרים.

בתקופה של זיגזגים בשערי החליפין של המטבעות, בעל כרטיס האשראי מפסיד. כך למשל, בעלי הכרטיסים שביצעו החודש תשלומים בגרמניה לא נהנו מירידת שער המארק הגרמני. התשלומים האלה הוסבו לחיובים בדולרים, מכאן שלא נהנו מייסוף המארק אצלנו, אלא חוייבו לפי שער הדולר שפוחת.

לחברות כרטיסי האשראי נוח לנהל את חשבונותיהן לפי שער חליפין אחד. אבל הדבר אינו מותאם לעידן שבו חלק גדל והולך מהפעילות מתנהל במטבעות אירופיים.

מכאן, כל מי שמחשב את הוצאותיו במדינה אירופית לפי המטבע המקומי ומשלם בכרטיס אשראי, חייב לקחת בחשבון שסכום החיוב הסופי עשוי להיות גבוה יותר.

מכשיר חדש להתאמה דיגיטלית של בשמים — לפי חומציות העור

מכשיר דיגיטלי חדש להתאמה אישית של ניחוח בשמים יוצב בנקודות המכירה של בשמים בחנויות הגדולות. את המכשיר מציגה יבואנית הבשמים אינטרביוטי.

המכשיר הדיגיטלי מודד את דרגת חומציות העור של כל נבדק, ומונחה הבשמים מתאים בינה לבין חומציות בשמים שונים. תוצאות ההשוואה מצביעות על קבוצת בשמים בעלי ניחוחות המתאימים לעור שנבדק. הבדיקה, שתוענק חינם תחסוך אולי את התופעה המוכרת, של אשה או גבר המריחים אפטר שייב או בושם על מישהו אחר, מתפעלים, ולאחר הקנייה מגלים שעל עורם הוא אינו מריח כה טוב.

הדס מנור

יצרנית הקפה סגאפרדו פותחת רשת בתי קפה — מתחרה לעלית

אתמול נפתח בית הקפה הראשון ברשת סגאפרדו - רשת בתי קפה של יבואני הקפה האיטלקי. לחברת סגאפרדו זנטי האיטלקית, יצרנית הקפה, יש 70 סניפים של בתי קפה בעולם, המופעלים בידי החברה וחברות בת. לאחרונה העניקה החברה את הזכיון ליבואנית הישראלית אינטרייד, שעד כה שיווקה את הקפה רק בחנויות. בית הקפה החדש עתיד להתחרות ברשתות בתי קפה, כגון רשת 'עולם הקפה' של עלית.

הדס מנור

מיטב כר"מ
קרן נאמנות חדשה, ובזמן

מיטב כר"מ משקיעה את רוב נכסיה בניירות ערך הנסחרים בשיטת הכר"מ

מחקרים רבים הראו: מניות של חברות בסדר גודל בינוני וקטן השיגו תשואה עודפת לאורך זמן. נכון, מניות הכר"מ צנחו בשנה וחצי האחרונות בכ־60%. דווקא בשל כך, מניות הכר"מ נמצאות היום ברמת השקעה נוחה עם פוטנציאל גבוה.

במבצע לרוכשים עד 30.9.95 שיעור הוספה מופחת של 0.5%

יחידות בקרן ניתן לרכוש בכל סניפי הבנקים והברוקרים.

מנהל הקרן: מיטב - ניהול קרנות נאמנות (1983) בע"מ.
המבקר: בנק אגוד לישראל בע"מ.
הנאמן: החברה לנאמנות של בנק אגוד בע"מ.

מיטב - רח' ברזיל 18 רמת־אביב תל־אביב, טל. 03-6423565, פקס. 03-6422322.

מיטב
הצד החזק שלך בשוק ההון

על אנשים ומספרים

כנס בינלאומי על כח אדם ייערך בארץ ■ הרשויות המקומיות יוכלו להציג ליזמים את הפרופיל הכלכלי שלהן בפרויקט חדש

המומחים יבואו

■ הארגון הבינלאומי לשירותי כח אדם יערוך את הכנס השנתי שלו לראשונה בארץ. החברות לכח אדם מגלות עניין בישראל, בגלל הביקוש הגדל לעובדים זרים.

במהלך הכנס, שייערך באמצע ספטמבר, מתכוון האיגוד הארצי לשירותי כח אדם לארגן יום עיון. מטרתו מתן אפשרות ליצירת קשרים עיסקיים ושיתוף פעולה עם חברות מחו"ל, להדגשת אספקטים מיוחדים הקשורים לענף כח אדם בארץ וליבון בעיות המשותפות לחברות הישראליות ולחברות הזרות שישתתפו בועידה.

בכנס ישתתפו נציגי חברות מארה"ב, אוסטרליה, המזרח הרחוק ומערב אירופה.

סופר מעריב

דירקטור ימי

■ מזכיר איגוד קציני הים, רב חובל מרדכי חבר, מונה השבוע לדירקטור בחברה הממשלתית לחקר ימים ואגמים.

שרי התעשיה והמסחר, האנרגיה והאוצר אישרו את המינוי, שהועבר לידי רשות החברות הממשלתיות. המינוי הוא לשלוש שנים.

יונתן הללי

בנייה אלבניה

■ סגן ראש ממשלת אלבניה, דשאמיר שהי, יגיע לישראל ב־3 בספטמבר לביקור פרטי. במהלך הביקור יחתום שהי על חוזה לבניית כ־5,000 יחידות דיור באלבניה על ידי חברת הבנייה של הקבלן יהודה יונה. על פי החוזה, יבנה יונה באלבניה גם מרכזים מסחריים ומבני קהילה וציבור. פרוייקט "דוריאס" ייבנה בבירת אלבניה, טירנה. שטחו הכולל מוערך ב־210 אלף מ"ר.

שהי יכנס מסיבת עיתונאים להצגת תכניות הבנייה והפיתוח בארצו והוא אמור להיפגש גם עם שר הבינוי והשיכון בנימין בן אליעזר.

רביב דרוקר

יעד חדש

■ יעד חדש לפעילות חברות ואנשי עסקים ישראליים בארה"ב. נשיא לשכת מסחר ותעשייה ישראל־אמריקה, מוזי ורטהיים, מסר כי הלשכה תסייע לחבריה בקידום עסקיהם עם מדינת דרום קרולינה על חשבון הסחר עם אירופה.

ורטהיים. הידוק קשרים

ורטהיים נפגש עם חבר הקונגרס ממדינת דרום קרולינה, לינדסי גראהם, והשניים סיכמו על הידוק הקשרים בין ישראל לדרום קרולינה. גראהם ציין את היתרונות שמהם ייהנו חברות ישראליות בפעילותן במדינתו, כהטבות בהקמת מפעלים והטבות מיסוי.

דוד ליפקין

תערוכה גרמנית

■ ב־19.9.95 תיפתח במוזיאון ישראל, ירושלים, תערוכה של האמן הגרמני גרהרד ריכטר. ריכטר נחשב כיום לאחד מחשובי האמנים החיים כיום בעולם, והוא חתן פרס וולף לשנת 1995.

ריכטר. לופטהאנזה תטיס

התערוכה תוטס לישראל באדיבות חברת לופטהאנזה – נתיבי אוויר גרמניים. זו התערוכה הרביעית במוזיאון ישראל שחברת לופטהאנזה מסייעת בהבאתה. קדמו לה תערוכות שאגאל, אנ־סקי ותערוכת אמנות ישראלית עכשווית.

סופר מעריב

פרויקט מידע

■ חברת ביזנס דאטה ישראל וחברת סיטילינק השקעות הכריזו בימים אלה על הקמת פרויקט משותף בשם סיטידאטה. פרויקט סיטידאטה מיועד לכל רשות מקומית בישראל המעוניינת להציג את הפרופיל הכלכלי־עסקי שלה בפני יזמים, משקיעים, בעלי עסקים ותושבים ולספק להם מידע אמין, מקצועי ומקיף על הרשות.

במסגרת הפרויקט ייאסף כל המידע הנחוץ מהרשות המקומית, כולל נתונים כלכליים, הנדסיים ודמוגרפיים. צוות מקצועי יעבד את המידע, ינתח את הנתונים ויציג אותם במלל, גרפים ומפות שיאוגדו בחוברת מידע ובדיסקט.

בראש פרויקט סיטידאטה עומדות תהילה תמיר מחברת ביזנס דאטה ישראל ויהלי הררי מחברת סיטילינק השקעות.

סופר מעריב

הפנס בראש

■ פנס הראש, פוקוס, של צ.א.ג. זכה במקום הראשון בתחרות אריזות במוצרי "עשה זאת בעצמך" בתערוכה בינלאומית הנערכת בימים אלה בשיקגו. הפנס של צ.א.ג. נבחר מבין אלפי מוצרים שהוגשו לתחרות.

"הארדוור שואו נאשיונל" הנערכת מדי שנה בשיקגו, היא התערוכה הגדולה בתחום "עשה זאת בעצמך" בארה"ב. צ.א.ג מייצאת לרשתות הגדולות בארה"ב בתחום זה וביניהן הום דפו, וול מארט, טירס טארגט, ועוד.

"פוקוס" של צ.א.ג. משווק באירופה ויפן ובאחרונה נרכש על־ידי צה"ל עבור חיל הרפואה.

סופר מעריב

ידו בכל

מה סוד המספרים – 666, 611, 441, 533, 727 ו־717? ■ לא, זו איננה שפת סתרים, אלא סדרת החלטות של מינהל מקרקעי ישראל ■ אם היית מחובר אליו פעם אתה בין הבודדים שלא טובעים בהן וזה שווה הרבה מאוד כסף ■ קחו למשל את יועץ ראש המינהל לשעבר אבי דרכסלר

מאת רביב דרוקר

נא להכיר: עו"ד אבי דרכסלר, מטאור אמיתי בשוק הנדל"ן המקומי. למעשה, כל מי שמעורה בענף, לא צריך את ההיכרות הזו אבל גם שועלי נדל"ן משופשפים לא חזו, כנראה, את הגובה אליו ממריא דרכסלר בתקופה האחרונה. פה הוא מנצח על עיסקה עם מושב, שם הוא בוחש בעיסקה עם קיבוץ, בעיסקה אחת הוא מדבר בזכות היזם ובאחרת המושב במוקד דאגותיו. עושה רושם שידו של דרכסלר בכל ויד כל בו.

דרכסלר שימש בעבר כיועץ של שר החקלאות אריק נחמקין, (תפקיד שהביא אותו להתפתלות רכתי במשפט דרעי, בו זכה למעמד המפוקפק של העד הראשון שהתביעה ביקשה להכריז עליו כעד עוין). בנוסף הוא שימש כיועץ חיצוני של מנכ"ל מינהל מקרקעי ישראל לשעבר, משה ליפקא. רבים סבורים שהוא שימש כיועץ המשפטי של המינהל, וגם זה אף פעם לא מזיק. המסלול של דרכסלר התנהל על פי הדפוס המוכר של פקידי מדינה – התחבר לממסד, רכוש מומחיות בתחום ספציפי, פרוש לפני השיא ועשה חייל בעסקים, תוך מיצוי המומחיות והקשרים היחודיים. המיליונים כבר יזרמו מאליהם.

על פי הערכות זהירות, דרכסלר מייעץ לעשרות מושבים וקיבוצים בדיוניהם עם המינהל ומול יזמים על הפשרת הקרקעות. במקביל, טובי היזמים שוכרים את שירותיו כדי לעמוד מהצד השני. דרכסלר מייצג, כמעט כאופן קבוע, את אליעזר פישמן, שעושה מאמצים שלא לפסוח על אף מושב וקיבוץ שקרקעותיהם יכולות להיות אי שם בעתיד ריווחיות. בקיצור, דרכסלר הפך לממונה על הצד המשפטי של הפשרת הקרקעות במדינה. הוא זה שעומד מאחורי שתיים מהעיסקאות הגדולות של תהליך ההפשרה. שתיהן נחשבות לעיסקאות מודל, כלומר, הן יוצרות תקדים בקשר להחלטות המינהל שהעיסקאות הבאות יילכו בעקבותיו.

הראשונה היא עיסקת חבצלת השרון לשינוי ייעוד של שטחים גדולים לצרכי תיירות ומגורים. השנייה היא עיסקת הקיבוצים החותרים־בית אורן, שמהווה דוגמא לעיסקה של קרקעות תמורת חובות (היזמים: פישמן, דיור, א. דורי, אזי־פיר וחברת שטיינמן, התחייבו, בין השאר, לפרוע 45 מיליון שקל מתוך חוב כולל של הקיבוצים של 120 מיליון שקל). מודל שהסדר הקיבוצים החדש ינסה ליישם.

בקיאות בהחלטות המינהל

מה, בעצם, הזין את מנועיו של דרכסלר, רק בן 40, בדרך למעמד החדש?

דרכסלר הוא אחד מהיחידים שבאמת מתמצא בהחלטות המינהל. 666, 611, 441, 533, 727, 717 – תורת המספרים הזו היא האורים והתומים של הפשרת הקרקעות במדינה בשנים האחרונות. הבנה את רזי ההחלטות הללו, נותנת מקדמה חשובה, ודרכסלר מבין.

בקיצור, דרכסלר מנצל עד תום את כל מנגנונות מינהל מקרקעי ישראל. המורכבות, שלא לומר חוסר היציבות הקיצוני בהחלטותיו, בשילוב עם ההנחה המאוד מבוססת, שקצת שתדלנות וכוח ישנו גם את הטובה שבהחלטות המינהל הופכות את דרכסלר לאדם מאושר מאוד. בשפתו של דרכסלר "הסיטואציה הנוכחית היא שאדם שחותם על חוזה עם המינהל לא יודע מה זכויותיו...יש רק קבוצה קטנה מאוד של אנשים שמבינה בעניין הזה". וגם אם מאן דבעי חושב בטעות שהוא מבין, כדאי לו להצטרף לצד הנכון של הלחם, שם מרוחה החמאה, או במילותיו המעודנות של דרכסלר "מינהל מקרקעי ישראל נתפס כמקום בו אתה יכול לשנות את הזכויות שלך מנקודה לנקודה באמצעות שתדלנות, לחצים פוליטיים או מול. במידה מסויימת זה נכון. כתוצאה מכל זה, כדי להגיע היום למצב בו אתה עושה עיסקה משמעותית בקרקע מינהל, אתה צריך להיות מעורבן מאוד וגם לדעת מה מתבשל בצינור".

אבי דרכסלר. לא שוכח למרר מדי פעם את חיי פקידי המינהל צילום: גרי אברמוביץ'

דרכסלר הוא מהיחידים המבינים בהחלטות המינהל. תורת המספרים הזו היא האורים והתומים של הפשרת הקרקעות במדינה בשנים האחרונות. הבנה של רזי ההחלטות הללו נותנת מקדמה חשובה, ודרכסלר מבין

דרכסלר עצמו טוען בתוקף, כי התחזיות המדוייקות נובעות מהבנת הנושא. לראיה הוא מציג מכתב מחניף שקיבל משר החקלאות, יעקב צור, בעת שהתקבלה החלטה 666 בממשלה. "אני רוצה להודות לך...קיבלנו את עמדתך" ושאר דברי מתק וחנופה.

כבר אחרי החלטות 533 ו־611, הוא אומר, חזיתי שהחלטות אלו לא ישרדו, בעור שבמינהל סברו אחרת. החלטה 666 היתה המהלך המתבקש.

ואם שר החקלאות כותב כך, מה יחשוב ועד מושב שמחפש לו יועץ לעניין קרקעותיו, או יזם שלא מבין מה פקידי המינהל רוצים ממנו. אולי קו המחשבה יהיה משהו בנוסח: למה לא לקחת מישהו שמבין היטב את החומר, לעתים קרובות יודע על ההחלטות מראש, ואולי גם יוכל לשנותן בעת הצורך.

קבוצת עורכי הדין המובילים בארץ היא כמעט גילדה סגורה. לא פעם, נתקלים בכירי עורכי הדין במצבים מביכים, כאשר משרדם הגדול מטפל בשני צידי המתרס בתיק מסויים. הלשונות הרעות מספרות שגם לדרכסלר זה מתחיל לקרות. "נתב"ג 2000", הם אומרים, הוא דוגמא למצב כזה. דרכסלר מייצג את רשות שדות התעופה. עו"ד ליבני, שעובדת במשרדו, מייצגת את חלק מהמושבים שעומדים להיפגע מפרויקט ומתדיינים מול רשות שדות התעופה.

תגובת דרכסלר "עו"ד ליבני היא רק קונה לשירותי משרד. היא קיבלה את התיק לפני שבאה לכאן. היא לא שותפה שלי. מעולם לא ה... משני צידי המתרס. היה מקרה שיום ביקש ה... צג גם אותו וגם את קיבוץ שפיים בתקופה ... ביניהם. התשובה היתה שלילית".

מדברים עד מיאוס בנושא הפשרת הקרקעות. משהו ייצא מזה?

"אדם שיורד מהחלל בעוד 10 שנים ויסתכל על המרחב שבין חיפה לגדרה יגלה שחלק גדול מהשטח התרחשו הפשרות שלא ... בפועל. היזמים וגם ממ"י יצליחו לכפות ... של דבר על ועדות התכנון לשנות ייעוד קרקע, אך הם לא יצליחו לשנות את חוקי ה... חוק הכלכליים". בנקודה זו ראוי לציין, כי ... לר נמנה על הגרעין המוצק של הקבוצה ה... מית ביותר בתחום הנדל"ן. לדעתו המו־...

היטב, שוק הנדל"ן הולך לקראת תקופה ... הצפת הייטק ומבנים לתעשייה בצר קיפאון ... חירי הדירות. אלה שקונים דירות כהשקעה ... הראשונים לברוח, הוא סבור. "בחלק גדול ... קומות הגיעו מחירי הדירות לשיאים שמעורר ספק גדול מאוד, אם במדרגה הזו יהיו עוד ה... אנשים שיכולים לקנות במחירים הללו ...

"לפי דעתי, מי שיפגוש את הקיבוץ בעוד ... שנים יראה קבוצת אנשים שהדבר היחיד שמשותף להם הוא החזקה ברכוש משותף באמצעות תאגיד משותף. במלים פשוטות – כל מה ש... רפת או לול יקובץ לתוך תאגיד".

לתחזית הזו יש גם סייגים (בעיית קיבוצי הספר, הצורך בהבטחת עתידם של גימלאי הקיבוץ, המרת הגיבנת של החובות) אבל התהליך, אומר דרכסלר, הוא חד כיווני וברור.

מינהל מקרקעי ישראל גורם ללא מעט אנשים במדינה נדודי שינה. מי בכלל יודע ... אומר חוזה החכירה שלו? מה זה היוון? מה ... דמי הסכמה? מה, לעזאזל, רוצה ממני הפקיד?

על רקע כל התהיות הללו, נעים לחשוב ש... לפחות מי שעושה כסף מכל הנושא וגם לא ... כח למרר מדי פעם את חיי פקידי המינהל. ... זו נקמתנו הצנועה.

חזית את ההשתלטות שלך על הנישה של הפשרת הקרקעות?

"לא".

מנבא מהלכים

זה לא חזיון נפרץ שדרכסלר לא חוזה כהלכה דבר שקשור למינהל. בעת הסיכסוך העקוב מאמוציות של הקיבוצים עם המינהל על יישום החלטה 441, אמר דרכסלר שההחלטה שתשים קץ לוויכוח תנמיך את אחוזי הבעלות שרורשים להחזיק הקיבוצים בפרויקטים למסחר, תיירות ותעשייה שיוקמו על קרקעותיהם, ובמקביל יקבל המינהל גם חלק מדרישתו, באמצעות הגבלת השטח עליו יוכלו הקיבוצים ליזום הקמת פרויקטים כאלה. כמה שבועות לאחר מכן התקבלה החלטה 717 שקובעת בדיוק את האמור לעיל.

גם אחרי שפסל בית המשפט העליון את החלטה 666 לא נדרש דרכסלר לחשוב הרבה, כדי לנבא את החלטה 727 שבאה אחרי שבועיים. כמו שנאמר, צריך לדעת מה מתבשל בצינור.

יפן מקפיאה מענק סיוע לסין בגלל הניסויים הגרעיניים

יפן הודיעה שלשום כי תקפיא את מרבית מענק הסיוע שלה לסין – חלק קטן מתוכנית הסיוע הכוללת שלה למדינה הקומוניסטית – כדי למחות נגד הניסויים הגרעיניים של בייג'ין.

"שר החוץ יוהיי קונו מסר כי יפן תספק לסין אך ורק סיוע הומניטרי וכי היא תקפיא את יתרת המענק", אמר שר המסחר ריוטארו האשימוטו במסיבת עיתונאים שהתקיימה לאחר ישיבת הקבינט האחרונה.

מענק הסיוע הכולל הסתכם ב־1994 ב־81.2 מיליון דולר. פקיד בכיר במשרד החוץ העריך כי הסכום שיוקפא השנה עשוי להגיע לי 5.2 מיליון דולר. אולם כמה מהפוליטיקאים ביפן סבורים כי על צעד המחאה להיות קשוח יותר ולכלול גם את הקפאתן של הלוואות ביניים בריבית נמוכה, ואלה מהוות את עיקר מענק הסיוע היפני לסין.

בייג'ין ביצעה שני פיצוצים גרעיניים השנה – בראשית החודש ובמאי – ועוררה מחאות נסערות מצד יפן ומדינות רבות אחרות. יפן הודיעה על הקיצוץ במענק הסיוע שלה מיד לאחר הניסוי במאי.

סין הביעה את צערה העמוק על ההחלטה. דובר משרד החוץ הסיני אמר ש"במלאת 50 שנה לתום מלחמת העולם על יפן לבחון את פשעי המלחמה שבצעה ולהפיק לקחים מהעבר".

רויטר

חלונות 95 סוחפת את המכירות של כל מוצרי חברת מיקרוסופט

חלונות 95 גרפה 74 מיליון דולר בארבעת הימים הראשונים ■ נרשם ביקוש רב גם למוצרים אחרים

מאת סופר רויטר בסיאטל

מכירות התוכנה החדשה חלונות 95 של מיקרוסופט ומוצרי מחשב אחרים של החברה חזקות מכפי שציפו, ונוצר גל של ביקושים לאחר התנופה שנוצרה עם השקת מערכת ההפעלה בשבוע שעבר.

"ההתרגשות נמשכה כל סוף השבוע", אמר ג'ין רואוץ', יושב ראש חברת טאנדי. הוא מסר, כי סכום המכירה הממוצעת ב־78 החנויות הקמעונאיות של החברה קרי ממוחשר סיטי הגיע לפי שניים עד פי שלושה מ־90 דולר – מחירה הקמעונאי של חבילת חלונות 95. פירושו של דבר שהצרכנים רוכשים יותר תוכנה ומוצרים אחרים יחד עם מערכת ההפעלה.

רואוץ' וקמעונאים אחרים לא ניאותו למסור מספרים ממשיים יותר על היקף המכירות, ומיקרוסופט סירבה להגיב על קצב המכירות של מערכת ההפעלה DOS–MS ומערכת חלונות 95.

אן סטיבנס, נשיאת חברת המחקר פי.סי.דאטה סבורה כי המכירות המוקדמות גבוהות כנראה ב־30 אחוזים מכפי שציפו, אולם היא מוזהירה מפני קריאת המצב לאשורו על פי קדחת הקניות בימים הראשונים.

בהתבסס על דיווחים מרשתות קמעונאיות, אומרת אן סטיבנס כי חלונות 95 לבדה גרפה כ־74 מיליון דולר במכירות ברחבי ארה"ב בארבעת הימים הראשונים, כולל 30 מיליון דולר ביום ההשקה. כלומר, נמכרו 800,000 מתוך 10 מיליון העותקים שהחברה קיוותה למכור בחודשים הראשונים.

לזלי סינפלד, דוברת חברת מריסל, שהיא מפיצה חשובה של מוצרי מחשבים טוענת כי בשבוע מתוך עשרה רוכשי תוכנת חלונות 95 רכשו גם מוצרי מיחשוב נוספים, עד כדי כפליים מהתחזיות.

קווי הטלפון המיועדים לתמיכה במוצרי מיקרוסופט עמוסים לעייפה מאז יום חמישי, ורבים מהפונים קיבלו מענה מתנצל על הקווים התפוסים. קווי העזרה המציעים למשתמשים 90 ימי תמיכה במחיר של שיחה אחת לסיאטל, מסוגלים לטפל רק ב־20,000 שיחות ביום רגיל ובהרבה פחות בסופי שבוע.

מניית מיקרוסופט נסגרה בירידה של 4.3125$ ב־90.0625$ במסחר שמעבר לדלפק, ומניות טכנולוגיה אחרות גם הן נסוגו מעט לאחר התקופה הקדחתנית שקדמה להשקת חלונות 95 ב־24 באוגוסט.

חשמל גרעיני

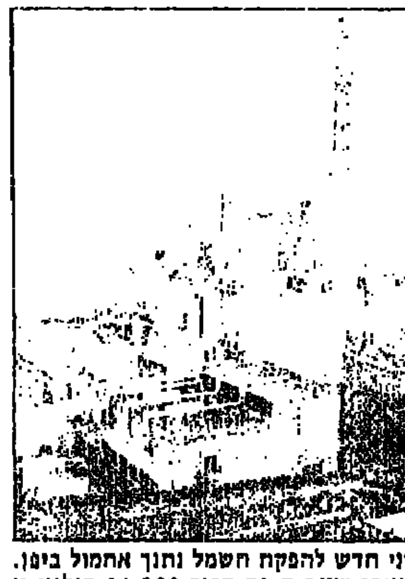
כור גרעיני חדש להפקת חשמל נחנך אתמול ביפן. בניסוי שארך שעה סיפק הכור 14,000 קילוואט חשמל, כ־5% מתפוקתו המלאה צילום: איי.פי

נשיונל רוכשת את אינטגרה

שירות רויטר

נשיונל סיטי, חברה לשירותים פיננסיים, תרכוש את אינטגרה פיננשל בעיסקת מניות המוערכת ב־2.1 מיליארד דולר. נכסי החברה המשולבת מוערכים ב־50 מיליארד דולר, פקדונותיה ב־35 מיליארד והון הבעלים ב־4 מיליארד דולר.

נשיונל סיטי הציע שתי מניות רגילות שלה בשווי 62.75$ תמורת כל מניה רגילה של אינטגרה.

אנשי נשיונל סיטי אמרו כי הם מצפים להוצאה חד פעמית של כ־100 מיליון דולר לכיסוי האינטגרציה ויתר העלויות הכרוכות במיזוג. אולם החברה תוכל להגיע לחיסכון שנתי בסך 85 מיליון דולר לאחר שתבטל מערכות מיותרות וכפל תפקידים.

חברה חדשה לרכש בתעופה

שירות רויטר

שלוש חברות תעופה – דלתא, סינגפור איירליינס וסוויסאייר הודיעו על כוונתן להקים חברה משותפת שתרכוש מוצרים עבור שלוש החברות בעלות בעלות נמוכה. "סוויסאייר קונה מפיות באירופה, סינגפור אייר באסיה ואילו אנחנו קונים אותן בארה"ב", אמר דובר של דלתא. "כדאי לנו לחפש מקור אחד".

הקונסורציום, שיהיה בבעלות שווה של שלוש החברות, ישב בציריך ויהיו לו סניפים בסינגפור ובאטלנטה. הוא ירכוש מגוון רחב של מוצרים, ביניהם אבזרים לנוחות הנוסעים, משקאות, מוצרים פטורים ממכס, ניירת, כרים וציוד למשרד ולמחשבים.

ה ח ב ר ה ל י ש ר א ל ל י ס י נ ג

דגמי 96'

משפחת שברולט

שברולט קאווליר
2.2 ליטר, 120 כ"ס

שברולט קורסיקה
3.1 ליטר, 160 כ"ס

שברולט לומינה
3.1 ליטר, 160 כ"ס

שברולט מונטה קרלו
3.1 ליטר, 160 כ"ס

זה הזמן להנות מדגמי 96' עם החברה לישראל ליסינג. בשיטת הליסינג אתה יכול לרכוש מכונית חדשה בתנאים נפלאים: תשלומים חודשיים נוחים, הטבות מס משמעותיות בלי להכביד על האובליגו בואו לחברה לישראל ליסינג, חברת הליסינג הפרטית הגדולה בישראל ותבחרו את ההצעה המשתלמת שלכם.

החברה לישראל (ח.ל) ליסינג
177-022-6005 חברת הליסינג הפרטית הגדולה בישראל

ב.מ.וו מכינה הפתעה לראש השנה

הסוכנות בישראל החליטה להוריד את המחירים במידה משמעותית ■ "עשו חושבים" יחד עם היצרן ולקחו בחשבון את ההצעות של המתחרים ■ כ־60% מהמכירות -- סידרה 3

מבט ראשון: ב.מ.וו Z-3, רודסטאר

בשנת 96' צפויה התפתחות משמעותית ביבוא מכוניות יוקרתיות מגרמניה. מרצדס עשו את הצעד הראשון כאשר החלו לשלוח אלינו את מכוניות סידרה C עם מנועי בנזין לשוק האזרחי.

היריבה מבית, ב.מ.וו, עושה כעת צעדים רציניים משלה. השבוע פרסמה חברת קמור, יבואנית מכוניות ב.מ.וו, את מחירון דגמי 96', והוללה הפתעה של ממש. כמעט כל המחירים של דגמי 96' נמוכים מן הקודמים, והחלק מן המקרים אף מדובר בהפרש משמעותי ביותר.

"ההתייחסות של היצרן לשוק הישראלי וליבואן – השתנתה", אומר רפי סארן מנכ"ל קמור. "ביחד בנינו מודל חדש של קביעת מחירים, שמתייחס למחירי המתחרים וממצב את מכוניות ב.מ.וו באופן מתאים. המודל הזה הביא להורדת מחירים ואפשר גידול במכירות שנמכרות כאן."

השינוי המשמעותי ביותר, וזה שמשיק ליותר רוכשים פוטנציאליים של ב.מ.וו, חל במכוניות סידרה 3. לאלה נוספה כרית אויר־בטיחותית לנוסע כציוד סטנדרטי, אבל מן המחיר נשרו עד 13,000 ש"ח. גם ממחירי סידרה 5 ו־7 נפלו כמה אלפי שקלים, וזאת במקום עליה מסורתית במחיר עם החלפת שנת דגם.

לדוגמא: 316A קומפקט – כ־6000 ש"ח, 320IA – כ־6600 ש"ח, 328IA – כ־9500, 328I קבריו – כ־19,000, ו־740IA – כ־11,000 ש"ח.

באביב הבא יגיע לארץ גם דגם ה־Z-3 – הרודסטאר המדליקה מארצות הברית. עם מנוע 1,800 סמ"ק היא תעלה, כנראה, כ־150 אלף ש"ח וגירסת ה־1,900 – כ־170 אלף שקלים

לקראת ההשקה של סידרה 5 החדשה, בתערוכת פרנקפורט בעוד כשבועיים, נערך מזה מספר שבועות מבצע הנחות על מכוניות סידרה 5 הנוכחית.

זה מתבטא גם ברמת איבזור נדיבה במיוחד. היבואן עדיין לא מוסר מה יהיו מחירי סידרה 5 החדשה, אבל צפוי שהם יהיו תחרותיים. המנות ראשונות למכונית החדשה אמורות להתקבל בדצמבר, אולם אם מלאי סידרה 5 הקיים יחוסל מהר מן הצפוי, המכוניות יהיו כאן מוקדם יותר.

כ־60% ויותר ממכירות ב.מ.וו יתפסו מכוניות סידרה 3, סידרה 5 תתפוס כ־25% והשאר יישאר לסידרה 7. ההפתעה השנה תהיה מגוון הדגמים המיוחדים וההיצע האישי כמעט. בקמור החליטו לנצל טוב יותר את מבחר הדגמים של ב.מ.וו ולא להתרכז במכוניות סלון 4 דלתות. נתח השוק של הקבריו והקופה צפוי לגדול, ויושם דגש על "בניה" אינדיבידואלית של מכוניות לפי טעמי הלקוחות.

במהלך האביב הבא תגיע לכאן גם ה־Z-3, הרודסטאר המדליקה שתיוצר בארצות הברית. למרות שמוקדם מכדי לדבר על מחירים, נראה שה־Z-3 עם מנוע 1,800 סמ"ק תעלה כ־150 אלף ש"ח וגירסת ה־1,900 סמ"ק תעלה כ־170 אלף.

יעד המכירות של קמור לשנת הדגם 96' הוא 800 מכוניות, ובחברה מקווים ש־40 מתוכן יהיו Z-3. זו תחזית אופטימית מאוד, ללא ספק.

יש גם מכוניות אמריקניות בפורד

נוכח המהפיכה שעוברת החברה בעולם מקווים נציגיה לתוצאה חיובית גם בארץ ונכנסים לפלח היוקרתיות

תכנית הגלובליזציה של פורד, שבמהלכה אוחדו הפעילויות האירופיות והאמריקניות והושם דגש על יצוא נרחב, עשויה להשפיע בקרוב על השוק הישראלי. "עד עתה לא ניתנו לנו הכלים להילחם על פלח השוק הגדול והולך של מכוניות אמריקניות בישראל", אומר יאיר אנקורי, מנכ"ל החברה הישראלית לאוטומובילים, יבואנית פורד. "אבל החל בפברואר 95' חל שינוי של ממש בתפיסה של היצרן וזה יבוא לידי ביטוי בקרוב".

באמצע אוקטובר כבר יימסרו בארץ המיניוואנים הראשונים מסוג איירוסטאר קצר.

בתחילת נובמבר תנחת אצלנו התשובה של פורד לג'ימי של שברולט ולטרופר של איסוזו. האקספלורר הוא ג'יפ שמנמן ומגושם, כמיטב המסורת הצפון אמריקנית, והוא מצוייד במנוע V-6 בנפח 4 ליטר כמנוע בסיסי.

שוק הפיק־אפ (טנדרים) האמריקני בישראל יתעשר בנובמבר בתאום־סונומה מבית פורד, הריינג'ר. הריינג'ר יונע על ידי ה־V-6 בנפח 4 ליטרים עם 160 סוסים.

גם האקונוליין, המאקסי־ואן הענק של פורד, צפוי להיראות כאן במהלך השנה, כשהוא מונע על־ידי מנוע 7.3 ליטר ומוגדש טורבו.

החברה הישראלית לאוטומובילים אמורה לשוב ולייבא משאיות, הפעם מצפון אמריקה, ברגע שתוסר ההגבלה. בפברואר־מארס 96' צפויות להגיע לכאן המשאיות הראשונות מתוצרת פורד אמריקה. הן תיקראנה קרגו ויהיו מסווגות למשקל כולל של 11 טונה ושל 19 ו־17 טונה.

מכונית חשובה יותר והרבה יותר מעניינת תהיה הטאורוס החדשה. זו מכונית הנוסעים החשובה ביותר של פורד והנמכרת ביותר, והדגם החדש אמור להיות טוב משמעותית מן הדגם היוצא.

הטאורוס החדשה תגיע הישר בדגם מתקדם. זה אמור להיות יותר טוב מן הדגם היוצא שנמכר כאן

המכוניות שמוזמנות לישראל הן מייצור מארס, כלומר בין הראשונות בתכנון הייצור. מכיוון שמדובר בדגם חדש ייתכן שהיצרן יטביע על השילדה שלה את האות שמייצגת את מודל 97. במקרה כזה, לפי שיטת הרישוי החדשה בארץ, המכוניות תקבלנה רישוי של שנת 97' אפילו אם יהיו כאן כבר באפריל־מאי הבא.

הראשונה מבין המוסטאנגים של פורד כבר נמצאת בארץ בתהליך תקינה, אבל עדיין לא נפתרה בעיית הפנסים שלה. (בארה"ב נהוגים פנסים סימטריים ובארץ, כמו באירופה, א־סימטריים).

שתי ההפתעות הגדולות באמת של פורד עשויות להגיע מפלח השוק הקטן יותר. למרות בעיות תקינה נבחנת האפשרות לייבא את המונדיאו האמריקנית, שנקראת פורד קונטור. השאלה העיקרית, כמובן, היא המחיר.

הפתעה גדולה וחשובה הרבה יותר תהיה האסקורט האמריקנית. תהיה זו מכונית בסיסית זולה, שתוכל להתחרות מול השברולט קאבליר (גם האסקורט תוכל לחולל מהומה על לא מאומה אם תיובא ממקסיקו) והניאון של קרייזלר.

השינוי בסל המוצרים האירופיים יהיה הרבה פחות דרמטי, אבל יכלול את המחליפה של הפורד אסטה שתנחת בארץ כבר בחודש מארס הקרוב.

כל החידושים בפורד ילוו ב־96' בחגיגה גדולה: היבואן יחגוג 60 שנים לפעילותו בארץ, ב"שרשרת אירועים" ברחבי המדינה. אז יהיה חדש בפורד ב־96', ועוד תראו.

יום ד', ד' באלול תשנ"ה, 30.8.95

במה יסעו הסא"לים

יום הדין של יבואני הרכב: נפתח מכרז רכב הסא"לים – הגדול ביותר בהיקפו במכרזי רכב השירות של קציני צה"ל. מי נגד מי?

היום או מחר אמורים יבואני הרכב לקבל את הטפסים הראשונים למכרז "רכב הסא"לים". מכרז זה אינו יוקרתי כמו המכרז ל"רכב האלופים", אבל כמותית הוא הגדול ביותר בהיקפו מכל מכרזי הרכב של צה"ל.

לפני שנים נחשבו מכרזי הרכב של צה"ל לחשובים מאוד, ויבואני רכב היו מוכנים "לעשות הכל" כדי לזכות בהם. שוק הרכב ככלל היה קטן והצבא נחשב ללקוח גדול.

המשמעות החשובה יותר של זכיה במכרז לא נבעה מערכו הכלכלי, אלא דווקא מן הערך התדמיתי שלו. רוכשי מכוניות חדשות הושפעו מן הבחירה הצה"לית והאמינו שאם צה"ל בוחר במכונית מסוימת סימן שהיא אמינה, זולה לתחזוקה, ותשמור על "ערך שוק" גבוה.

האמריקנים, למשל, דורשים ובצדק שרוב הרכש ייערך אצל חברות אמריקניות. המקור לכל הרכש של צי הטנדרים הגדולים וכיום הם מגיעים מאמריקה. אילוץ אחר את השוק האזרחי הוא קניות גומלין בהם יצרני הרכב שזוכים במכרז.

ההחלטה על רכש של רכב לצבא מתחילה ב הרכש של משרד הבטחון ובאגף אפסנאות לאחר שמוקצבים התקציבים לנושא נדרש מוש לקבוע את הדרישות והאפיון של בעקבות האיפיון מבוצע סקר שוק, נבחרים דים האפשריים ונערכת השוואה של הנתונים

יחידת הניסויים של חיל החימוש בצה"ל עורכת מבחנים מפרכים במיוחד לכלי הרכב שהיא בוחנת

כל היבואנים שמייבאים רכב, העונה על הבסיסי מקבלים הצעה להעמיד אותו למבחן, נענים להצעה. יחידת הניסויים של חיל בצה"ל עורכת לכלי הרכב מבחנים מפרכים חלק מבין הנושאים שבמבחן הגיוניים ונתונים למשל, הספק מעשי של מנועים ותיבות הילוכים צועי תאוצה, ביצועי בלימה ו"תנאי עבודה" פילו ביצועי מערכת המיזוג. עוד נבחנים הפנימיים בתוך תא הנוסעים, מערכות החשמל

לגבי חלק אחר של המבחנים עולים סימני גדולים. יבואני רכב אחרים מתלוננים שמכוניות מסרו למבחן חזרו "קרועות" מעל ומעבר לגבול ביר. כך, למשל, נגרמו נזקים לתיבות הילוכים במכוניות שנסעו בהן בשטחים קשים למעבר.

כאשר מדובר בכלי־רכב קרביים, ניחא. אלה כים לעבור שבעה מדורי גיהנום כדי שלא בשעת מבחן. אבל כאשר מדובר ברכב "רך", בחיים הוא בנסיעה על כבישי אספלט, לא בחני "ריסוק" יש משמעות של ממש לחיי

כך או אחרת, הערך המעשי של הניסויים בספק בהתחשב במשקלו של הרכיב הטכני הסופי של המכרז. המרכיב העיקרי, שנע בין בשיקלול הסופי, הוא המחיר.

מרכיב המחיר מתחלק לשניים: עלות הרכישה לות האחזקה. הצבא דורש ומקבל "חבילת מכל מתמודד, כך שהוא מסוגל לחשב מראש את אות התחזוקה הצפויות אצלו לאורך חיי המכונית.

לאחר ביצוע הניסויים וסיכום הפרק הטכני לות הצעות המחיר ומשוקללות יחד עם הניקוד ני. מכאן נודדת ההכרעה אל משרד הביטחון שמבצע את הרכש בפועל.

שני מכרזי הרכב האחרונים של הצבא – לאלופים ולתת־אלופים – גרמו לרבים מאנשי רחוב להרים גבה, והעלו טענות שונות לגבי ההחלטות שהתקבלו בסופו של כל אחד מהמכרזים.

כל עוד נערכים מכרזים לציוד בטחוני רגיש, שהצבא ישמור על חשאיות וטוב שכך. אבל מדובר ברכש של ציוד אזרחי, למעטה הסודיות פעולה הרסנית. בעידן שבו הפתיחות בצבא רבה ואפילו תאונות אימונים נחשפות לעיני כל, אי־חשיפתם של כל הנתונים בקשר למכרזי הרכב לא מריחה טוב מבחינה ציבורית.

במכרז הקודם, למכוניות הסא"לים, שנערך לפני שלוש שנים, זכתה חברת דוד לובינסקי, עם הפיג'ו 205. תוקף מכרז זה תם לפני כחודשיים ובתקופה האחרונה שקדו במקחש"ר על איפיון מכרז חדש.

בכל מקרה יהיה מאד מעניין לראות מה יהיו המאפיינים שיידרשו בו. המכונית, שמיועדת לסא"לים בצה"ל נכללת בקטגוריית ה"קטנות", או ה"סופר־מיני" כפי שהיא מכונה באירופה. נפח המנוע הנדרש במכרז הוא עד 1,400 סמ"ק. בקטגוריה זאת מצויות בארץ הפיג'ו 205, רנו קליאו, פיאט פונטו, פורד פיאסטה, סיאט איביזה, פולקסוואגן פולו, אופל קורסה, סקודה פליסיה, ויונדאי אקסנט. שתי היפניות היחידות שיכולות היו, תיאורטית, להתחרות במכרז הן סוויפט של סוזוקי ושארייד של דייהטסו. לנוכח מצבו של היין כרגע, נראה שהיפניות נמצאות בחסרון נסיבי.

הדרישות המקדמיות למכרז הן ביצוע רכש גומלין בישראל, מכירה בארץ של הדגם המוצע שנה אחת לפחות לפני המכרז, והבטחת ייצור של שלוש שנים נוספות. הנוסח המדוייק של שתי הדרישות האחרונות עלול להכשיל את הפליסיה של סקודה, שהחלה להימכר כאן לפני כחצי שנה ואת הפולו של פולקסוואגן מסיבה דומה.

שאלה בעייתית היא לגבי "התאריך הקובע" של תקופת הייצור מבחינת המכרז. כאן אפשר לשאול האם הדרישה הזאת חכמה. מן המפורסמות הוא, שמכונית חדשה כמעט תמיד תהיה טובה ממכונית קודמת לה. אם צה"ל היה רוכש, כמדיניות, רק ציוד ישן ומוכח, הוא לא היה יכול להצטייד במחשבי פנטיום ובתוכנת חלונות 95' ובציוד לחימה חדיש. מה שונה במכוניות?

■ נזנחה הבטיחות

הדרישה השלישית, להבטחת ייצור לשלוש שנים נוספות היא דווקא הגיונית יותר, אבל עלולה להכשיל את זוכת העבר, ה־205.

למרבה האכזבה, רוב הסיכויים שבמכרז הנוכחי תיזנח לחלוטין הדרישה למכונית בטוחה, ובכך ישנה נסיגה מצערת מאד.

מכוניות סא"לים, באופן טבעי, מעורבות בהרבה יותר תאונות מאשר מכוניות תא"לים, ומסיעות הרבה יותר חיילים. מבחינה זאת, הצבא יעשה טעות חמורה אם יסכים לקבל מכונית שלא מצויידת בצמד כריות־אויר בטיחותיות ובמערכת ABS.

תוספת המחיר, ואת זאת קל מאד להוכיח, קטנה בהרבה מעלות הפיצויים, שמשרד הביטחון צריך לשלם לחיילים נפגעי תאונות דרכים ולבני משפחותיהם. אם יופיעו כרית או כריות־אויר בטיחותיות כדרישת חובה במכרז, הפיג'ו 205 תמצא עצמה בחוץ. אם לא יופיעו דרישות אלה הרי העבודה שנעשתה בצה"ל לקראת המכרז אינה רצינית ולא אחראית.

מבין המועמדות הטבעיות למכרז רק סיאט איביזה ופיאט פונטו מציעות את כל האיבזור הבטיחותי האפשרי. רנו קליאו ואופל קורסה מוצעות עם כריות־אויר בטיחותיות לנהג אך ללא ABS. ביונדאי אקסנט לא מוצע כרגע שום איבזור בטיחותי, למרות שהיצרן מייצר אותו.

פליסיה ופולו, לעומת זאת, הן שתי מכוניות חדשות וטובות ושתיהן מצויידות בכל האיבזור הבטיחותי. אבל שתי אלה צריכות, כאמור, לעבור את משוכת ה"שנה על הכביש".

■ לא משתתפים

בני עוזרי, מנהל המכירות של בני משה קרסו, יבואנית רנו, אומר שהוא בכלל לא מתכוון לגשת למכרז הזה. "הצבא לא מתנהג בהגינות, אלא כמו סוחר. אחרי שהם לוקחים לך מכונית והורסים אותה בצורה לא סבירה הם דורשים מחיר שאין בו כל רווח ליבואן. למחיר יש השפעה של 80% במכרז כך שבכלל לא משנה אם יש לך מכונית טובה או לא. גם אם נאמר שזכית, הם באים אליך ודורשים שתוריד את המחיר עוד יותר. פעם המכרז היה כרוך בפרסטיז'ה, אבל הציבור היום לא קונה את מה שהצבא קונה. לנו לא מתאימים המשחקים האלה, אנחנו מוחלים על הטובה."

מנהל השיווק של סקודה, יצחק גולן, סבור אחרת. "זכיה במכרז יכולה להעלות את המכירות של יבואן ב־50%. קל למכור מכונית ללקוח כשמספרים לו שמה שטוב לצה"ל טוב גם לאזרח הפרטי."

אצל דוד לובינסקי, יבואני פיג'ו ממתינים למכרז בסבלנות. המכוניות שלהם תופסות כיום את הנתח הגדול ביותר מבין כל מכוניות השירות בצבא, ולדעתם יש בכך יתרון שיווקי עצום. גם פיג'ו בצרפת רואה בכך יתרון שיווקי חשוב. ה־205 עשויה להיות המתמודדת הזקנה ביותר במכרז הזה, אבל אם שקלול המחיר יתפוס כ־80% היא תוכל להתמודד בכבוד.

כאשר יגיעו טפסי המכרז נוכל לדעת מה ביקש הפעם הצבא לסגני אלופיו.

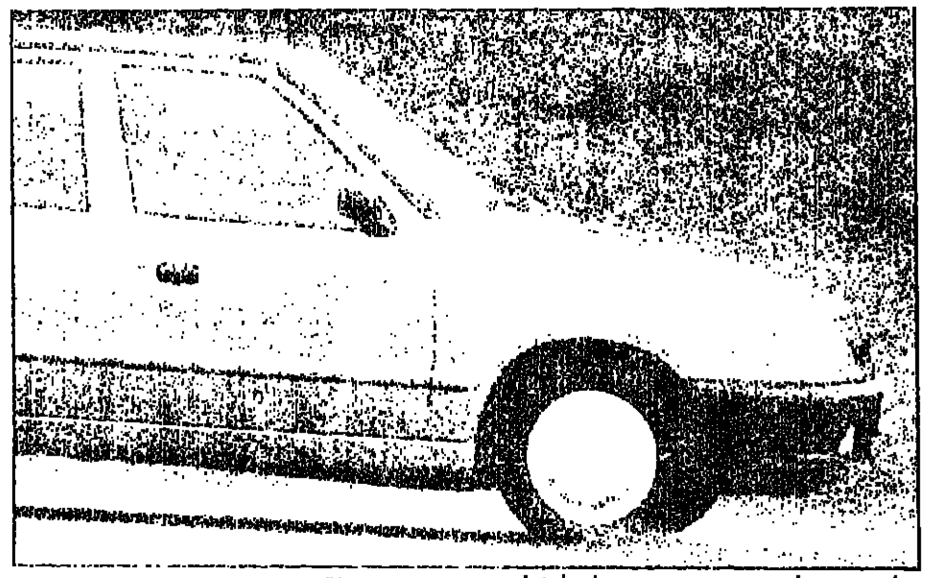

פולקסוואגן־פליסיה: זכיה במכרז יכולה להעלות את המכירות ב־50%

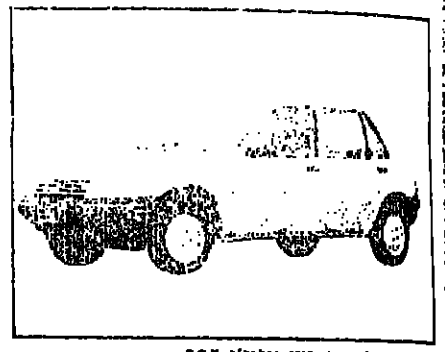

במכרז הקודם זכתה הפיג'ו 205

רנו קליאו: עם כרית־אויר בטיחותית אך ללא ABS

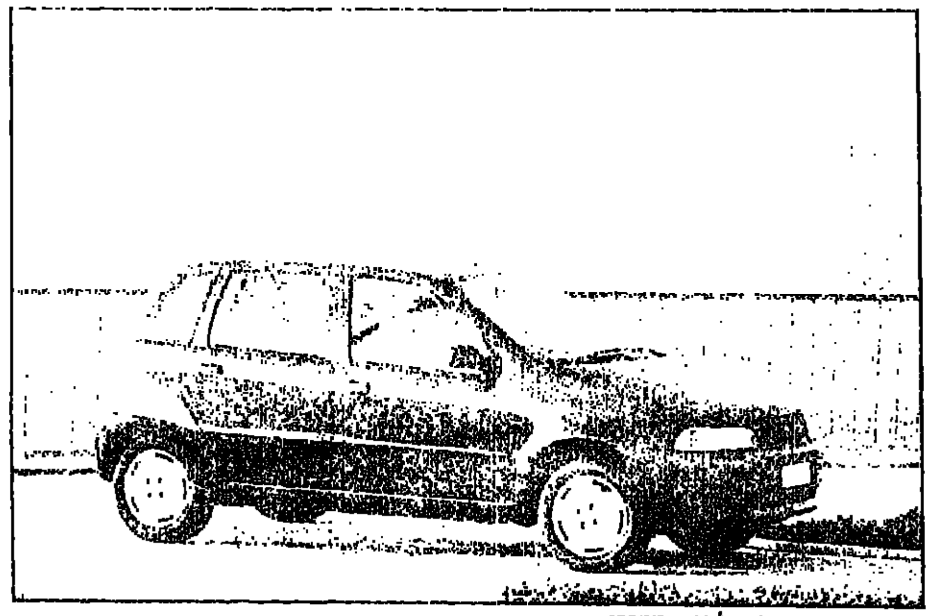

פיאט פונטו: ממתינים לטפסי המכרז

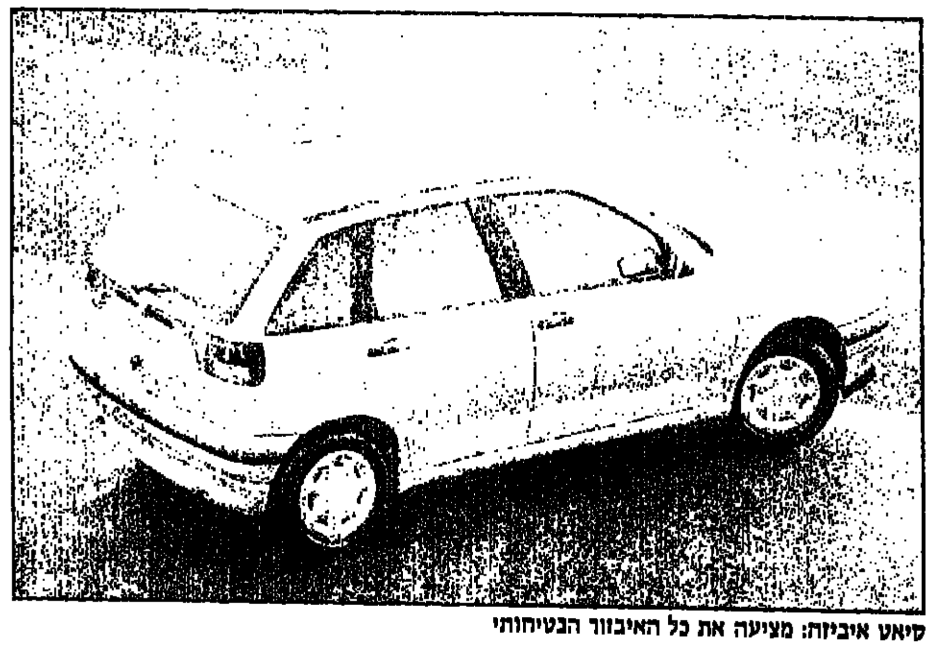

סיאט איביזה: מציעה את כל האיבזור הבטיחותי

רחוב המסחר

■ שמאי הרכב לוי יצחק, מוסד ישראלי בפני עצמו, חוגג 50 שנות פעילות. במקביל וכנראה ללא קשר, עברו משרדיו אל צידה האחר של דרך פתח תקוה בתל אביב. כעת הוא קרוב יותר למעריב. ■ גם חברת אלהלוף חוגגת. במקביל לחגיגה של לוי יצחק תערוך החברה קבלת פנים במלון הילטון למשלחת של אנשי חברת הספנות NYK שהיא מייצגת בארץ. NYK אחראית כיום למחצית ממשלוחי המכוניות מן המזרח הרחוק לנמל אילת. ■ ואיווקו בונה בית. ממטר, יבואנית משאיות איווקו לישראל, רכשה מגרש בשטח של 10.7 דונמים באזור התעשיה הצפוני של יבנה, תמורת 10 מיליון ש"ח (כולל פיתוח). המגרש ממוקם ומנוזרה וצמוד למחלף שורק על כביש אשדוד־תל אביב. בהשקעה של 11 מליון ש"ח יוקם בנין קות בית איווקו, שיכלול 500 מ"ר של משרדים, 800 מ"ר של מרכז מכירות, ומחסן חלפים ורצפת תצוגה, הכנה ומסירה בשטח של 1,200 מ"ר. ■ יורופקאר עושה שופינג. חברת יורופקאר להשכרת רכב רכשה 200 מכוניות, בערך של 5 מליון דולר, לקראת עונת התיירות הקרובה. רוב המכוניות נרכשו מן החברה האחות, צ'מפיון מוטורס, יבואנית קבוצת פולקסוואגן לארץ, ואלה כוללות דגמים של פולו, ווננטו, פאסאט, A-4, A 6, A-4, איביזה וקורדובה. ■ יותר ממחצית בעלי הרכב בישראל לא רוצים להתעסק במכירה של מכוניותיהם. כך, לפחות, טוענים אנשי אוטוטריידר אין, חברת סוחר ברכב משומש מקבוצת מכלית. מתוך סקר שביצעה בשבילם חברת טלסקר עולה ש־60% מן הנשאלים מוכנים לשלם עד 10% מערך מכוניתם למי שיטפל במכירתה. לפי נתון נוסף, שמסתדר לא רע עם מזמין הסקר, 64% מן הנשאלים מעדיפים לקנות רכב משומש מיבואן רכב המתמחה בטרייד־אין. 9% מן הנשאלים נקלעו בעצמם למצב בו רכשו רכב מעוקל או שהם מכירים מישהו כזה. ■ יוניברסל־פועלי־מוטורס - קבוצת כדורגל. יענקל'ה שחר, היזהר: חברת יוניברסל מוטורס, יבואנית מוצרי ג'נרל מוטורס, תעניק חסות לקבוצת הכדורגל של הפועל חיפה בעונת המשחקים הקרובה. להתאחדות לכדורגל הוגשה בקשה לשנות את שם הקבוצה להפועל אופל חיפה. לשחר, הבעלים של מכבי חיפה ומיבואני וולוו והונדה לישראל, יהיו השנה שלוש הזדמנויות להביס את אופל. אבל, כידוע, הכדור הוא עגול. ■ אמבולנסיאדה. במקרה של בעיות במגרשי הכדורגל ניתן יהיה להסתייע במוצר אחר של יוניברסל מוטורס. צוות משותף למגן־דוד־אדום וליוניברסל מוטורס איפיין לאחרונה אמבולנס טיפול נמרץ מסוג חדש בשביל מד"א. האמבולנס נבנה על גבי GMC ואנדורה על־ידי חברת SAH האמריקנית. אקזמפלר ראשון כבר הגיע ארצה ונמצא בדרכו לשירות. עד עתה ייבאה יוניברסל כ־100 אמבולנסים למד"א, נטלי ולשוק האמבולנסים הפרטיים. ■ פיז'ו־סיטרואן מרחיבה את תכנית האחריות שלה גם לרכב המסחרי, כאשר הודיעה החברה, לפני פחות מחודש, על תכנית אחריות מורחבת לארבע שנים לכל מכוניות פיז'ו וסיטרואן, הוצאו מכלל זה כלי הרכב המסחריים. כעת תכלול התכנית גם את ה־C-15 והג'אמפר של סיטרואן, ואת הבוקסר של פיז'ו. ■ יבואני האופנועים חוגגים. בסוף השבוע שעבר ערכה חברת יעדים, יבואנית טרקטורוני פולריס ואופנועי KTM ונקיקרוב מאר, כנראה, גם יבואנית קאג'יבה ודוקאטי, מסיבה ללקוחותיה בנמל תל אביב. במסיבה הוקרנו סרטים מן הפעילויות המגוונות שהחברה ערכה לאחרונה. ■ חברת מגורי, יבואנית סאן־יאנג וקאוואסאקי (וכעת גם אפריליה), תערוך ב־1 בספטמבר מסיבה ללקוחותיה. המסיבה תיערך באמפי בשפיים ותכלול הופעות של פי הימן ודני סנדרסון, כמו גם מסיבת ריקודים ותצוגת אופנה של ביגוד לאופנוענים.

מעריב

בורסה

יום ד', ד' באלול תשנ"ה, 30.8.95

רווחי בנק המזרחי גדלו ב־5.4% ברבעון השני והגיעו ל־28.8 מיליון שקל

על המאזן חתומים היו"ר מוזי ורטהיים, והמנכ"ל ויקטור מדינה שנכנסו לתפקידם לא מכבר ■ בהכנסות התפעוליות היה קיטון של כ־17.9% במחצית '95, בגלל צימצום הפעילות בשוק ההון

מאת דוד ליפקין

הרווח הנקי של בנק המזרחי הסתכם ב־28.8 מיליון שקל, ברבעון השני של 1995, לעומת 27.3 מיליון שקל בתקופה המקבילה אשתקד, גידול בשיעור של 5.4%.

במחצית השנה כולה הסתכם הרווח הנקי של בנק המזרחי ב־62.2 מיליון שקל, לעומת 62.1 מיליון שקל בתקופה המקבילה אשתקד, גידול בשיעור של 1.1%. התשואה על ההון העצמי היתה 9.3%. הרווח במחצית הראשונה של השנה הושפעה בין היתר מגידול של 64.3% בהפרשה לחובות. הגידול בהפרשה נובע, בין היתר מהגדלת ההפרשות למגזר החקלאי.

ויקטור מדינה, רק מאוגוסט

המאזן החצי שנתי של המזרחי חתום ע"י היו"ר החדש של הבנק, מוזי ורטהיים, והמנכ"ל ויקטור מדינה. זאת, למרות שהם מכהנים בתפקידים אלה רק מאוגוסט.

הרווח מפעולות מימון לפני הפרשה לחובות מסופקים הסתכם בחציון הראשון של השנה ב־376.1 מיליון שקל, לעומת 329.7 מיליון שקל, גידול של כ־14.1%.

בהכנסות התפעוליות של הבנק בחציון הראשון היה קיטון של כ־17.9% ל־220.9 מיליון שקל, לעומת 269 מיליון שקל. הקיטון נובע בעיקר מצמצום היקף הפעילות בשוק ההון.

ואילו הקיטון בהוצאות התפעוליות היה מתון יותר. ההוצאות ירדו ב־1.2% ל־394.8 מיליון שקל, לעומת 399.7 מיליון שקל בתקופה המקבילה אשתקד.

במחצית הראשונה של השנה, נרשם הפסד בפעילותה של השלוחה בשוויץ, יונטייד מזרחי. ההפסד הסתכם ב־361 אלף פר"ש, לעומת רווח של 583 אלף פר"ש בתקופה המקבילה אשתקד.

ההפסד נובע מאי זקיפת תשלום ריבית והוצאות משפטיות בגין חוב מסופק.

חברת פויכטוונגר: ירידה של 26% ברווחים ועלייה של 29% במכירות ברבעון השני

מאת צבי ילינק

החברה דיווחה אתמול כי ברבעון השני של השנה הסתכם הרווח הנקי שלה ב־4.9 מיליון שקל לעומת 6.6 מיליון שקל בתקופה המקבילה אשתקד, ירידה של 26%.

הכנסות חברת פויכטוונגר תעשיות מביצוע עבודות ומכירות הסתכמו ברבעון השני של השנה ב־84 מיליון שקל לעומת סכום של 65 מיליון שקל ברבעון השני של שנת '94, עלייה חדה בשיעור של 29 אחוזים.

הנהלת חברת פויכטוונגר, העוסקת בייצור, התקנה והפעלה של מערכות חשמל לתעשיה, מסרה אתמול כי הירידה החדה ברווחיות נובעת מהשיטה החשבונאית להכרה בהכנסות. בשל שיטה זו נאלצה החברה לדחות הכרה בהכנסות מפרויקטים שונים למרות שכבר ביצעה הוצאות שונות בגינן. דבר זה גרם ברבעון החולף לעלייה בעלות ביצוע העבודות והמכירות של החברה שהסתכמו ברבעון החולף ב־66.2 מיליון שקל לעומת 42.7 מיליון שקל אשתקד, עליה של 55%.

הרווח התפעולי של החברה הסתכם ברבעון החולף ב־6.8 מיליון שקל לעומת כ־11 מיליון שקל ברבעון המקביל, ירידה בשיעור של 38%.

בסיכום המחצית הראשונה של השנה עלה הרווח הנקי של פויכטוונגר תעשיות ב־8% לרמה של 12.1 מיליון שקל. הכנסות החברה מביצוע עבודות ומכירות עלו ב־18% והסתכמו ב־157.7 מיליון שקל.

בתום הרבעון האחרון הסתכם צבר ההזמנות של החברה ב־175 מיליון שקל.

ההון העצמי של החברה הסתכם בתום הרבעון השני של שנת '95 ב־81 מיליון שקל.

מריו לזניק עברה מהפסד לרווח ברבעון השני; מבצעת תוכנית התייעלות מקיפה

מאת צבי ילינק

לאחר מספר רבעונים רצופים של הפסדים הציגה חברת מריו לזניק רווח נקי של 2.5 מיליון שקל ברבעון השני של '95. ברבעון המקביל אשתקד הציגה החברה הפסד של 11.2 מיליון שקל.

בסיכום המחצית הראשונה של השנה הציגה מריו לזניק רווח נקי של 1.1 מיליון שקל לעומת הפסד של 21 מיליון שקל במחצית הראשונה של '94.

במחצית הראשונה של '94 הפסידה מריו לזניק 26.6 מיליון שקל מהשקעה בניירות ערך.

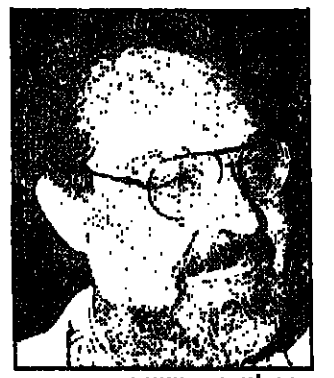

מריו לזניק. קיצוצים

בתום הרבעון השני מסתכם ההון העצמי של החברה ב־84 מיליון שקל והוא ממנן 11.6% מהיקף המאזן המסתכם בכ־720 מיליון שקל.

במהלך החודשיים האחרונים בוצעה בחברת מריו לזניק תוכנית התייעלות מקיפה, אשר במסגרתה פרשו כמחצית מעובדי החברה ובוצעו קיצוצים נוספים בעלויות התפעוליות שלה. כך עולה מהדו"ח הכספי של החברה.

להערכת הנהלת החברה יביאו הקיצוצים לחיסכון של כ־10 מיליון שקל בשנה.

לפני כחודשיים החליטה ההנהלה חברת מריו לזניק לבצע תוכנית רה־ארגון מקיפה ויסודית בתחום התפעולי והפיננסי. לשם כך נקשרה החברה בהסכם ייעוץ עם משרד רו"ח יצחק סוארי ורו"ח צבי יובמן מונה כמנכ"ל החברה.

במסגרת תוכנית הרה־ארגון הוגדר מחדש המבנה הארגוני של החברה, הסמכויות ונוהלי הדיווח, התאום והבקרה. כמו כן החליטה החברה לחדול מעיסוקים שאינם בתחום הנדל"ן ולבטל את חטיבת ההשקעות שלה.

חברת כפריס תגייס 11 מיליון שקל בבורסה

מאת צבי ילינק

חברת תכשיטי כפריס תגייס בשבוע הבא 11 מיליון שקל במסגרת הנפקה ראשונה של מניותיה. בניגוד למרבית ההנפקות שנערכו מתחילת השנה מובטחת ההנפקה של תכשיטי כפריס בחיתום מלא.

בקונסורציום חברו 42 חתמים כאשר בראשות הקונסורציום פועלות חברות בור חתמים, שזו לה ההנפקה הראשונה, ולידר הנפקות.

כפריס עוסקת בעיצוב, ייצור ושיווק של תכשיטים משובצי יהלומים ואבני חן מסוגים שונים מזהב ולפלטינה.

מפעל הייצור של החברה נמצא בטבריה ואילו פעילות החברה מבוצעת באמצעות מספר חברות בנות המתמחות בשיווק מקומי, יצוא ורכישת יהלומים. עיקר מכירות החברה הן לתיירות נכנסת באמצעות אולמות התצוגה בטירת הכרמל ובטבריה. החברה מתכוונת לפתוח אולמות תצוגה נוספים בירושלים ואילת.

במחצית הראשונה של '95 הסתכם הרווח הנקי של כפריס ב־4.4 מיליון שקל לעומת 6 מיליון שקל בכל '94. המכירות הסתכמו ב־47 מיליון שקל בהשוואה, ל־77 מיליון שקל בשנה החולפת.

השליטה בחברת כפריס נמצאת בידי פוליס גרינהולץ (40%), בתיה סגל (35%) ופנחס רוזנטל (25%).

התחנה המרכזית עברה לרווח תפעולי במחצית '95

מאת גלי כספרי

חברת התחנה המרכזית החדשה בתל־אביב סיימה את הרבעון השני של השנה בירידה של 40% בהפסד, שהגיע ל־2.6 מיליון שקל, לעומת 4.4 מיליון שקל ברבעון המקביל אשתקד. הכנסות החברה עלו ב־20% והגיעו ל־8.8 מיליון שקל, בהשוואה ל־7.3 מיליון שקל ברבעון המקביל אשתקד.

החברה רשמה רווח תפעולי בסך 509 אלף שקל, לעומת הפסד תפעולי של 2.7 מיליון שקל ברבעון המקביל אשתקד ולעומת רווח תפעולי של 140 אלף שקל ברבעון הראשון השנה.

השיפור ברווחיות נבע מפעולות התייעלות שבוצעו בחברה.

מסקירת ההנהלה עולה כי הוצאות המימון נבעו בעיקר מהריבית הריאלית הגבוהה בתקופה המדווחת.

את המחצית הראשונה של השנה סיימה התחנה המרכזית החדשה בירידה של 7% בהפסד, מ־10.4 מיליון שקל במחצית הראשונה של '94 ל־9.7 מיליון שקל במחצית המדווחת. הכנסות החברה עלו ב־14% והגיעו ל־17.3 מיליון שקל, בהשוואה ל־15.2 מיליון שקל במחצית המקבילה. בסיום המחצית עברה החברה לרווח תפעולי של 649 אלף שקל, לעומת הפסד תפעולי של 5.6 מיליון שקל במחצית הראשונה של '94. גם במחצית, כדומה לרבעון השני, רשמה החברה הפסד נקי כתוצאה מעלייה חדה של פי 2.5 בהוצאות המימון, שהסתכמו ב־10.3 מיליון שקל.

חברת דיסקונט השקעות תחלק דיווידנד של 12 מיליון שקל

חברת דיסקונט השקעות פירסמה אתמול את הדוחות הכספיים המלאים לרבעון השני של '95. מהדוחות עולה כי הסרוב של ישקר למסור לדיסקונט השקעות את התוצאות העיסקיות שלה אינו נובע מהרעה במצב העסקים של ישקר.

הדוחות העיסקיים של דיסקונט השקעות אינם כוללים את התוצאות העיסקיות של ישקר בשל העתירה של ישקר לבי"מש.

דיסקונט השקעות דיווחה כי הרווח הנקי שלה הסתכם ברבעון החולף ב־24.8 מיליון שקל לעומת 11 מיליון שקל אשתקד, עליה של 125%. ההכנסות של החברה עלו ברבעון החולף ב־[illegible] והסתכמו ב־39.3 מיליון שקל. יצויין כי העליה החדה ברווח הנקי נובעת בעיקר מירידה חדה בהוצאות המימון. אלו הסתכמו ברבעון המקביל אשתקד ב־12.6 מיליון שקל בשל הפסדים מהשקעה בני"ע.

בתום המחצית הראשונה דיווחה החברה על רווח נקי של 53.5 מיליון שקל לעומת 35.4 מיליון שקל בתקופה המקבילה, עלייה של 51%. הכנסות החברה ירדו בתקופה זו ב־17% והסתכמו ב־82 מיליון שקל. הירידה בהכנסות נבעה בעיקר מירידה בדמי הניהול ומהעובדה כי במחצית החולפת לא נהנתה החברה מרווחי הון, לעומת רווח הון של 12 מיליון שקל ברבעון הראשון של '94.

השיפור ברווחיות נובע בעיקר כתוצאה מהוצאות מימון של 360 אלף שקל בלבד במחצית החולפת לעומת הוצאות מימון של 32.7 מיליון שקל בתקופה המקבילה בשל הפסדים בני"ע.

החברה הודיעה אתמול כי הדירקטוריון החליט על חלוקת דיווידנד ביניים בגין רווחי '95 של 12 מיליון שקל.

מניתוח ענפי עולה כי ברבעון האחרון נרשמה עליה חדה ברווח הנקי של החברה בתחומי האנרגיה, הספנות והשרותים. במקביל נרשמה ירידה חדה ברווח הנקי של החברה בתחומי התעשיה, האלקטרוניקה (בשל הירידה ברווחי סאיטקס והפסדי סלקום).

יצויין כי במחצית הראשונה של '95 הסתכמו ההשקעות של דיסקונט השקעות ב־160 מיליון שקל כאשר ההשקעות המרכזיות היו הגדלת חלקה של החברה בכלל ישראל, רכישת יהודה רשתות והשקעה נוספת של 16 מיליון שקל בסלקום.

בתום הרבעון האחרון הסתכם ההון העצמי של החברה ב־1.4 מיליארד שקל.

צבי ילינק

רווחי חברת הביטוח ציון זינקו ל־2 מיליון שקל ברבעון השני

גידול ניכר ברווחי חברת הביטוח ציון. החברה סיימה את הרבעון השני של '95 ברווח נקי של 2 מיליון שקל, לעומת רווח של 0.5 מיליון שקל. השיפור הושג בעיקר מירידה בהפסדים בביטוח אלמנטרי. החברה סיימה את המחצית הראשונה של '95 ברווח נקי של 3.4 מיליון שקל, לעומת רווח של 2.2 מיליון שקל בתקופה המקבילה אשתקד, גידול בשיעור של 55%. הרווח בביטוח חיים ירד ל־7.7 מיליון שקל. בביטוח אלמנטרי רשמה החברה הפסד של 3.1 מיליון שקל.

ההכנסות של ציון מפרמיות גדלו במחצית הראשונה של השנה ב־25% והסתכמו ב־251 מיליון שקל. הפרמיות בביטוח חיים הסתכמו בכ־120 מיליון שקל, בעוד שהפרמיות בביטוח אלמנטרי גדלו מ־131 מיליון שקל ל־151 מיליון שקל.

דוד ליפקין

חברת ריג'נט השקעות: הרווח הנקי גדל פי 2.6 ברבעון השני

חברת ריג'נט השקעות רשמה בסיום הרבעון השני גידול של פי 2.6 ברווח, שהסתכם ב־458 אלף שקל, לעומת 175 אלף שקל ברבעון המקביל אשתקד. ההכנסות עלו ב־7% ל־5.5 מיליון שקל, בהשוואה ל־5.1 מיליון שקל ברבעון המקביל.

ריג'נט מחזיקה ב־67% מהבעלות על שני בתי מלון באטלנטה וב־35% מהבעלות בחברת אומני, הזכיינית הבלעדית של דומינו פיצה וגלידת האגן דאז בארץ.

הגידול בהכנסות נבע מרווח של 415 אלף שקל ממכירת נכס נדל"ן מניב ברמת־גן ומרווח של 531 אלף שקל מהקצאת 12.5% מהון המניות של אומני לצד שלישי.

בסיכום המחצית הראשונה של השנה הציגה ריג'נט גידול של פי 2.4 ברווח הנקי, שהסתכם ב־1.1 מיליון שקל, לעומת 499 אלף שקל במחצית המקבילה אשתקד. הכנסות ריג'נט במחצית רשמו עלייה מתונה של 2% והסתכמו ב־10.6 מיליון שקל.

בתחום המלונאות נרשמה ירידה בהכנסות עקב תיסוף השקל מול הדולר בתקופה המדווחת, ביחס לעליית המדד. חלקה של ריג'נט בחברת אומני הסתכם בהפסד של 282 אלף שקל, לעומת רווח של 158 אלף שקל במחצית המקבילה. הפסד אומני נבע מהוצאות פרסום גבוהות בשל החדרת גלידת האגן דאז. מסקירת ההנהלה עולה כי עסקי הגלידה צפויים לתרום לרווחיות החברה רק החל בשנת '96.

גלי כספרי

בנק המזרחי המאוחד

תמצית מאזן מאוחד ליום 30 ביוני 1995

מותאם להשפעת האינפלציה לפי מדד יוני 1995

(באלפי שקלים חדשים)

	30.6.1995	(1)(2)30.6.1994	31.12.1994
	בלתי מבוקר		מבוקר
נכסים			
מזומנים ופיקדונות בבנקים	3,907,023	3,576,800	2,841,625
ניירות ערך	2,606,730	3,031,236	2,338,659
אשראי לציבור	28,825,215	24,393,086	(1)26,491,581
אשראי לממשלות	1,514,413	1,903,213	(1)1,696,876
השקעות בחברות מוחזקות	132,201	142,225	139,393
בניינים וציוד	524,140	508,464	520,337
נכסים אחרים	225,631	289,400	224,172
סך כל הנכסים	35,735,353	33,844,424	34,252,643
התחייבויות והון			
פיקדונות הציבור	20,712,700	18,691,169	(1)19,495,729
פיקדונות מבנקים	1,939,222	2,340,315	(1)2,022,798
פיקדונות ממשלות	10,081,234	9,784,438	9,798,017
אגרות חוב וכתבי התחייבות נדחים	1,137,591	1,197,817	1,120,055
התחייבויות אחרות	309,205	357,973	324,942
סך כל ההתחייבויות	34,179,952	32,371,712	32,761,541
זכויות בעלי מניות חיצוניים	128,077	137,818	126,013
הון עצמי	1,427,324	1,334,894	1,365,089
סך כל ההתחייבויות והון	35,735,353	33,844,424	34,252,643

(1) סווג מחדש.
(2) הוצג מחדש.

תמצית דוח רווח והפסד מאוחד לתקופות שהסתיימו ביום 30 ביוני 1995

מותאם להשפעת האינפלציה לפי מדד יוני 1995

(באלפי שקלים חדשים)

	לשלושה חודשים שהסתיימו ביום 30 ביוני 1995	לשלושה חודשים שהסתיימו ביום 30 ביוני (1)1994	לשישה חודשים שהסתיימו ביום 30 ביוני 1995	לשישה חודשים שהסתיימו ביום 30 ביוני (1)1994	לשנה שהסתיימה ביום 31 בדצמבר 1994
	בלתי מבוקר				מבוקר
רווח מפעולות מימון לפני הפרשה לחובות מסופקים	187,489	(1)167,987	376,091	(1)329,735	616,420
הפרשה לחובות מסופקים	24,987	16,654	42,562	25,903	70,453
רווח מפעולות מימון לאחר הפרשה לחובות מסופקים	161,502	151,333	333,529	303,832	545,967
הכנסות תפעוליות ואחרות					
עמלות	90,197	(1)85,418	177,062	(1)218,084	400,854
רווח (הפסד) ממימוש וירידת ערך ניירות ערך למסחר	2,682	(1,904)	2,554	(8,638)	(7,543)
הכנסות אחרות	18,078	(1)27,654	41,237	(1)59,569	(1)109,295
סך כל ההכנסות התפעוליות ואחרות	110,957	121,168	220,853	269,015	502,606
הוצאות תפעוליות ואחרות					
משכורות והוצאות נלוות	117,285	116,533	244,199	238,717	452,961
פחת והפחתות	12,200	11,215	23,893	21,307	46,070
אחזקת בניינים וציוד	27,153	29,800	53,295	56,467	113,546
הוצאות אחרות	34,305	(1)42,046	73,445	(1)83,244	(1)166,968
סך כל ההוצאות התפעוליות ואחרות	190,943	199,594	394,832	399,735	779,545
רווח מפעולות רגילות לפני מיסים	82,516	72,907	159,550	173,112	288,028
הפרשה למסים על הרווח מפעולות רגילות	45,666	38,279	80,143	92,340	159,791
רווח מפעולות רגילות לאחר מיסים ולפני עודף עלות	36,850	34,628	79,407	80,772	129,137
הפחתת עודף עלות של מניות בחברות בת מעל שווין המאזני בעת רכישתן	(4,419)	(4,264)	(8,835)	(8,607)	(17,293)
רווח מפעולות רגילות לאחר מיסים ולאחר הפחתת עודף עלות	32,431	30,364	70,572	72,165	111,944
חלקו של הבנק ברווחים נטו, מפעולות רגילות של חברות כלולות	842	435	1,535	1,263	2,159
חלקם של בעלי מניות חיצוניים ברווחים נטו, מפעולות רגילות של חברות מאוחדות	(4,283)	(4,080)	(9,685)	(8,478)	(15,951)
רווח נקי מפעולות רגילות	28,990	26,719	62,422	64,950	98,152
רווח (הפסד) נטו מפעולות בלתי רגילות, לאחר מיסים	(210)	589	(187)	(2,804)	(369)
רווח נקי	28,780	27,308	62,235	62,146	97,783
רווח ל-1 שקל ערך נקוב (נומינלי) של הון המניות:					
רווח נקי מפעולות רגילות	13.34	12.29	28.71	29.88	45.15
רווח (הפסד), נטו, מפעולות בלתי רגילות	(0.10)	0.27	(0.08)	(1.29)	(0.17)
סך הכל רווח למניה	13.24	12.56	28.63	28.59	44.98
הערך הנקוב המשוקלל של הון המניות לצורך החישוב הנ"ל (באלפי שקלים חדשים)	2,174	2,174	2,174	2,174	2,174

(1) הוצג מחדש.
(2) סווג מחדש.

באורים

1. הדוחות הכספיים ליום 30 ביוני 1995 נערכו בהתאם להוראות המפקח על הבנקים והנחיותיו, ולפי אותם כללי חשבונאות שלפיהם נערכו הדוחות הכספיים המבוקרים ליום 31 בדצמבר 1994.

2. דוחות הביניים ליום 30 ביוני 1994 נערכו והוצגו מחדש כאמור בבאורים 1א(1-ייג) בדוחות הכספיים לשנת 1994.

3. לנוכח מגמת העליה שהסתמנה בשיעורי התשואה לפדיון של מלוות המדינה לטווח בינוני וארוך, הורה המפקח על הבנקים בחודש מאי 1995 לתקן את שיעור ההיוון לחישוב עתודות לזכויות עובדים ולהעמידו על 3.7% בתוקף מ-1 בינואר 1995. התאמה זו בוצעה בדוחות הכספיים לרבעון הראשון של 1995. עד לאותו מועד, חושבו עתודות אלה לפי שיעור היוון של 3.2%.
שינוי שיעור ההיוון גרם להקטנת סעיף "משכורות והוצאות נלוות" ברבעון הראשון של שנת 1995 בסך 2,580 אלפי שקלים חדשים ולהגדלת הרווח הנקי באותה תקופה בסך 1,567 אלפי שקלים חדשים.

4. הבנק סיווג בדוחות הכספיים לרבעון הראשון 1995, כ"יורוע ארוכה" את אותן שלוחות בחו"ל אשר סווגו בעבר כ"יחידות אוטונומיות", וזאת על פי ואדעתו של המפקח על הבנקים מחודש מאי 1995 שבכוונתו לחזור על שינוי זה. בחודש יולי 1995 נתקבלה הנחיה מהמפקח על הבנקים על שינוי זה. לשינוי האמור אין השפעה על סך ההון העצמי. שינוי זה גרם להקטנה של הרווח הנקי לתקופה מ-1 בינואר 1995 ועד 30 ביוני 1995 בסך 3,508 אלפי שקלים חדשים ולתקופה מ-1 באפריל ועד 30 ביוני 1995 בסך 2,867 אלפי שקלים חדשים. אילו יושם שינוי זה בדוחות הכספיים לשנת 1994, היה הרווח הנקי גדל לתקופה מ-1 בינואר 1994 ועד 30 ביוני 1994 בסך 277 אלפי שקלים חדשים וקטן לתקופה מ-1 באפריל 1994 ועד 30 ביוני 1994 בסך 987 אלפי שקלים חדשים. לכל שנת 1994 היה קטן הרווח הנקי בסך 5,165 אלפי שקלים חדשים.

5. לבנק היו שומות סופיות עד וכולל שנת 1990, למעט שני נושאים שהיו שנויים במחלוקת לשנים 1988 ועד 1990. בחודש אוגוסט 1995 נחתם הסכם בין שלטונות המס לבנק בו הוסדרו הנושאים שבמחלוקת ובכך יש לבנק שומות מס סופיות עד וכולל שנת 1990. הבנק ערך בעבר הפרשות נתאימות לנושאים שהיו שנויים במחלוקת ועל כן להסכם שנחתם אין השלכות מהותיות על התוצאות העסקיות של הבנק.

6. בתאריך 1 באוגוסט 1995 התקבל בכנסת חוק הסדרת העיסוק בייעוץ השקעות ובניהול תיקי השקעות, התשנ"ה-1995 (להלן - החוק).

א. על פי החוק, תאגיד בנקאי אינו רשאי לעסוק בניהול תיקי השקעות לפי שיקול דעת עבור לקוחות, אולם תאגיד בנקאי רשאי לשלוט בתאגיד שעיסוקו ניהול תיקי השקעה. הבנק איננו עוסק בעצמו בניהול תיקי השקעות עבור לקוחות. לצורך זה הוקמה על-ידו מזה זמן רב חברה בת בשליטה מלאה (100%) בשם "אתגר חברה לניהול תיקי השקעות בע"מ". חברה זו מנהלת תיקי השקעות עבור לקוחותיה באמצעות מנהלי תיקים הפועלים במסגרתה. חברה זו ועובדיה המנהלים תיקי השקעות, יזדקקו לרשיון על פי החוק בתום שנה מיום פרסומו של החוק במהלך השנה יוכלו להמשיך לנהל תיקי השקעות כאילו היו בעלי רשיון על פי החוק. כמו כן, יאסר על נושאי המשרה בבנק ועובדיו לכהן כנושאי משרה בחברה הבת הנ"ל.

ב. לענין יעוץ בהשקעות נקבע בחוק, שתאגיד בנקאי יהיה רשאי לעסוק כיעוץ השקעות ללקוחות, מבלי שיזדקק לרשיון על פי החוק. אך היעוץ במסגרת הבנק יעשה אך ורק באמצעות עובדי הבנק אשר יהיו בעלי רשיון יועץ על פי החוק. גם לענין זה נקבע בחוק שהעוסקים במתן יעוץ בהשקעות בבנק ביום פרסום החוק יהיו רשאים, עד תום שנה מיום פרסומו, להמשיך לעסוק בכך כאילו היו בעלי רשיון יועץ.

דרישות החוק לרישוי אינן חלות על פעולת של שיווק גרידא, ללא יעוץ, של ניירות ערך ונכסים פיננסיים. כמו כן, לא חלות דרישות הרישוי על עיסוק בייעוץ בהשקעות המוגבל אך ורק להשקעה בפקדונות לסוגיהם במטבע ישראלי או במטבע חוץ.

לבנק יש, כבר כיום, מערך נרחב של יועצי השקעות אשר קיבלו הכשרה מקצועית ובידם תעודת יועץ שהונפקה על-ידי הבנק. יועצים אלה, כאמור, יהיו רשאים לעסוק בתפקידיהם ללא רישוי על פי החוק, עד תום שנה מיום פרסומו של החוק. בשל הדרישות המקצועיות שיועצים אלה עמדו בהם על פי נהלי הבנק, סביר להניח שהם יעמדו אף בדרישות הרישוי על פי החוק.

הנהלת הבנק מעריכה כי העיסוק בניהול תיקים וייעוץ להשקעות במסגרת קבוצת הבנק לא ישתנה באופן מהותי כתוצאה מהוראות החוק.

הדוח הרבעוני המלא נמצא לעיון בכל סניפי הבנק ועותק ממנו ימסר לכל דורש.

תמצית דוח על השינויים בהון העצמי לתקופות שהסתיימו ביום 30 ביוני 1995

מותאם להשפעת האינפלציה לפי מדד יוני 1995

(באלפי שקלים חדשים)

	לשלושה חודשים שהסתיימו ביום 30 ביוני 1995: הון וקרנות הון	עודפים(1)	סך הכל הון עצמי	לשלושה חודשים שהסתיימו ביום 30 ביוני 1994: הון וקרנות הון	עודפים(1)	סך הכל הון עצמי
	בלתי מבוקר					
יתרה לתחילת התקופה	1,276,798	121,746	1,398,544	1,276,798	31,775	1,308,573
רווח בתקופה	-	28,780	28,780	-	27,308	27,308
התאמות הנובעות מתרגום, דוחות כספיים						
מקורות המימון להשקעות בשלוחות חו"ל	-	-	-	-	(1,886)	(1,886)
השפעת המסים המתייחסים בגין מקורות המימון	-	-	-	-	1,696	1,696
	-	-	-	-	(797)	(797)
יתרה לסוף התקופה	1,276,798	150,526	1,427,324	1,276,798	58,096	1,334,894

	לשישה חודשים שהסתיימו ביום 30 ביוני 1995: הון וקרנות הון	עודפים(1)	סך הכל הון עצמי	לשישה חודשים שהסתיימו ביום 30 ביוני 1994: הון וקרנות הון	עודפים (גרעונות)(1)	סך הכל הון עצמי
	בלתי מבוקר					
יתרה לתחילת התקופה	1,276,798	88,291	1,365,089	1,276,798	(4,327)	1,272,471
רווח בתקופה	-	62,235	62,235	-	62,146	62,146
התאמות הנובעות מתרגום, דוחות כספיים						
מקורות המימון להשקעות בשלוחות חו"ל	-	-	-	-	(1,747)	(1,747)
השפעת המסים המתייחסים בגין מקורות המימון	-	-	-	-	3,820	3,820
	-	-	-	-	(1,796)	(1,796)
יתרה לסוף התקופה	1,276,798	150,526	1,427,324	1,276,798	58,096	1,334,894

(1) העודפים (הגרעונות) לסוף התקופה כוללים התאמות מתרגום בגין שלוחות בחו"ל בסך (87,165) אלפי ש"ח (30.6.1994 - (81,713) אלפי ש"ח).

ב"ה, ב' באלול תשנ"ה
28 באוגוסט 1995

מ. ורטהיים, יושב ראש הדירקטוריון | ו. מדינה, מנהל כללי | ד. אזלר, משנה בכיר למנהל כללי

מילון זימון

מה זה רו?

רו הינו מדד רגישות של ערך אופציה לשינוי בשער הריבית במשק. שער הריבית חסר הסיכון במשק משפיע על ערך האופציה. רו מודד את השינוי הצפוי בערך האופציה כתוצאה משינוי בשער הריבית חסר הסיכון במשק. לדוגמה, אם רו של אופציית רכש מסויימת הינו 0.3 אז על כל עליה באחוז אחד בשער הריבית במשק עולה ערך אופציית הרכש ב־0.3%. אם רו של אופציית מכר מסויימת הינו 2.0 – אזי על כל עלייה באחוז אחד בשער הריבית במשק יורד ערך אופציית המכר ב־0.2%.

* ד"ר יאיר זימון משמש בראש החוג למימון ובלכלה במיכללה למינהל ומרצה באוניברסיטת תל־אביב.

קוראים המבקשים להפנות שאלות על מונחים ומושגים בשוק ההון מוזמנים לכתוב ל"מעריב", ת.ד 20010 תל אביב 61200, עבור "מילון זימון".

תנועות בעלי עניין

נייר הערך	בעל העניין	שער עסקה	כמות בע.ו.	תאריך העיסקה	אחוז בהון
רכישות					
פמה	הרמלך אינווסט	1016.00	2000.00	14/08/95	13.15
פמה	הרמלך אינווסט	1016.00	2000.00	15/08/95	13.20
לוי	לוי מלווה	333.00	1471.00	27/08/95	0.70
פרי	אמפל אירוסטון	157.00	10725.00	17/08/95	57.12
פרי	אמפל אירוסטון	157.00	9908.00	20/08/95	57.19
פרי	אמפל אירוסטון	171.00	10492.00	22/08/95	57.26
חים	אשרה פיננסים	2051.00	1768.00	15/08/95	10.14
חים	אשרה פיננסים	2056.00	4632.00	16/08/95	10.40
עמון	רדושינקי יורם	165.00	8590.00	21/08/95	2.94
ילד	פניקס	511.00	3249.00	21/08/95	17.66
ילד	ילד חיתום	510.00	556.00	23/08/95	0.24
יצוא	יוניטרסט ק.נאם	1408.00	1200.00	15/08/95	0.47
לסוטו	קפיטל	490.00	500.00	20/08/95	44.69
לסוטו	קפיטל	490.00	450.00	22/08/95	44.70
סימק *	פורמולה	190.60	128000.00	14/08/95	30.88
מיטבית	בניני ור	827.00	1335.00	9/08/95	6.40
מיטבית	בניני ור	802.00	2878.00	10/08/95	6.44
מיטבית	בניני ור	796.00	6840.00	15/08/95	6.52
אולצקי	אולצקי אילן	613.00	165.00	10/08/95	59.53
ישראלום	ורד יחזקאל וזהבה	2154.00	250.00	17/08/95	28.49
ישראלום	ורד יחזקאל וזהבה	2154.00	35.00	20/08/95	28.50
ישראלום	ורד יחזקאל וזהבה	2154.00	450.00	21/08/95	28.51
טופלין	קבוצה טרן	288.00	15577.00	22/08/95	20.27
סקורימט	הדאון יעקב	1947.00	311.00	23/08/95	74.98
סקורימט	הראון אח לביא	1908.00	1759.00	13/07/95	0.94
סקורימט	טסאון השקטוחכבת	1941.00	38.00	15/08/95	7.19
ברוביץ *	בן ארי נדליה מעוותף	597.00	8375.00	25/08/95	0.45
אל קוית	אלרוב נכסים	543.00	350.00	20/08/95	87.33
אל קוית	אלרוב נכסים	582.00	1840.00	22/08/95	87.34
אל קוית	אלרוב נכסים	579.00	8000.00	23/08/95	87.38
אל קוית	אלרוב נכסים	563.00	3169.00	24/08/95	87.39
בית הזהב	יצהף	300.00	5276.00	22/08/95	11.07
פלדמן חעש	רסולי סער	1550.00	100.00	24/08/95	38.51
פלדמן חעש	פרמרלשטיין נפתלי	1550.00	400.00	23/08/95	38.79
פלדמן חעש	פרמרלשטיין נפתלי	1550.00	300.00	24/08/95	38.80
נחושתן נכס	קיטאל כובן	154.50	692.00	14/08/95	2.42
חריאן צרכה	חריראן פיצויים	703.00	5000.00	27/08/95	0.07
סולומון יעוץ	עמק	942.00	637.00	20/08/95	6.86
סולומון יעוץ	עמק	951.00	215.00	21/08/95	6.87
סולומון יעוץ	עמק	951.00	2.00	22/08/95	6.87
סולומון יעוץ	עמק	951.00	1150.00	23/08/95	6.91
סולומון יעוץ	עמק	941.00	3132.00	24/08/95	7.00
ישרס 1	עורד	5506.00	150.00	24/08/95	0.11
פרי או א	אמפל אירוסטון	85.00	75000.00	17/08/95	
פרי או א	אמפל אירוסטון	85.00	6008.00	20/08/95	
מכירות					
בזן	בזן פרויקטים	2416.00	3991.00	16/08/95	2.46
בזן	בזן פרויקטים	2489.00	1600.00	17/08/95	2.43
אלגר	הלפרין אשר	4934.00	200.00	20/08/95	
מיטבית	ויוש רפאל(חשותף)	791.00	277706.00	7/08/95	
ברוביץ *	בן ארי יובל	597.00	8375.00	25/08/95	0.25
סידוסית	דוד מאיר		51141.00	29/09/94	0.64
ישרס 1	עורד	5735.00	150.00	22/08/95	0.11
ישרס 1	עורד	5735.00	3.00	23/08/95	0.11
גבור אפ 2	גרודצקי שולמית	173.50	776.70	11/07/95	
יצוא או 4	יוניטרסט השוק	231.00	3000.00	20/08/95	
ישרס 5	עורד	5462.00	54.00	21/08/95	2.50
ישרס 5	עורד	5462.00	100.00	22/08/95	2.50

* רכישה/מכירה מחוץ לבורסה

חברת פי.סי.איי האמריקנית תרכוש 33% מחברת נטוויז'ן

שווי העיסקה בין שתי ספקיות שירותי האינטרנט טרם נקבע ■ העיסקה תתבצע ע"י החלפת מניות

מאת טל כהן

חברת פי.אס.איי. (פרפורמנס סיסטמס אינטרנשיונל) האמריקנית תרכוש 33% ממניות נטוויז'ן. הסכם על כך נחתם בין החברה האמריקנית לבין חברות נטמנג' ואלרון המחזיקות בנטוויז'ן.

חברת נטוויז'ן הינה הספקית הגדולה בישראל לשרותי אינטרנט, וחברת פי.אס.איי הינה ספקית לשירותי אינטרנט עם הפריסה הגדולה ביותר בארה"ב. לחברה 155 אתרי תקשורת בערים בארה"ב. לחברה יש גם מרכזי חיבור באירופה ובמזרח הרחוק ועובדה זו תרחיב את השירות שתוכל להציע חברת נטוויז'ן בעתיד.

נטוויז'ן הוקמה כחברת בת של חברת נטמנג' ישראל, החברות הבת של נטמנג' האמריקנית, יצרנית תוכנת האינטרנט קמיליון. נטמנג' נסחרת בבורסה שמעבר לדילפק בארצות הברית. לחברה מרכז פיתוח בחיפה, והיא הוקמה ע"י צבי אלון השולט בחברה ומכהן כנשיאה.

באחר ביולי אוחדו חברת אלרנט מקבוצת אלרון וחברת נטוויז'ן. העיסקה הנוכחית, תכניס את חברת פ.אס.איי. כשותפה שווה לאלרונט ונטמנג' באחזקה של שליש מהחברה כל אחת.

החברות מקוות להשלים את חתימת החוזים עד לסוף חודש ספטמבר. שווי העסקה לא נקבע, ויתבצע בעיסקת חילוף מניות בין החברות.

בעקבות האיחוד תוכל להציע חברת נטוויז'ן שרותים ללקוחות הישראלים גם במוקדים מחוץ לישראל.

מאחורי הדוח

אורי טל

שקם: הפעילות השוטפת הניבה לראשונה מזומנים

החברה עדיין ממשיכה לרשום הפסדים כבדים – 19.7 מיליון שקל במחצית הראשונה של '95

בדצמבר 1994 הושלמה מכירת גרעין השליטה בשקם לקבוצת אלקו, שבשליטת גרשון זלקינד. אלקו החזקות זכתה במכרז על גרעין השליטה לאחר שהצעתה התבססה על שווי חברה של לא פחות מ־125 מיליון דולר. תמורת 35% ממניות השקם (בדילול מלא) שילמה אלקו כ־167 מיליון שקל.

הצעתה של אלקו היתה גבוהה משמעותית משל מתחרותיה במכרז. כור, למשל, ביססה את הצעתה על שווי חברה של 75 מיליון דולר בלבד וטענה שהערכת השווי מבוססת על שווי הנדל"ן של השקם. בתשובה לשאלה, האם באלקו יודעים משהו שאחרים לא יודעים אמר אז המשנה למנכ"ל אלקו, ארי קויאטק: "אנחנו מקווים לממש את הפוטנציאל העסקי, שלדעתנו גלום בשקם".

השליטה בשקם, כאמור, הועברה בסוף 1994. כחודשיים מאוחר יותר נודעו תוצאותיה הכספיות של השקם לאותה שנה: הפסד שיא של 57.5 מיליון שקל. ההפסד עשוי היה להיות גדול יותר אלמלא רווח חד פעמי בסך כ־17 מיליון שקל ממכירת נדל"ן באשדוד. על המדינה אפשר היה לומר אז שהיא יצאה בזמן. לגבי אלקו הגבות נשארו מורמות.

ירידה במכירות

הנפקת השקם, שבוצעה בסוף ספטמבר 1993, היתה אחת מההצלחות הגדולות האחרונות בטרם הגיע השפל של 1994 לרחוב אחד העם. היקף הביקושים בהנפקה הסתכם בכ־123 מיליארד שקל, ביקוש יתר של פי 600 בערך. המדינה שילשלה אז לקופתה כ־123 מיליון שקל מתוך כספי ההנפקה שגוייסו ואילו החברה הגדילה את יתרות המזומנים שלה בכ־76.5 מיליון שקל בלבד. הצלחת ההנפקה יוחסה אז בעיקר למבנה ההנפקה, שכלל אגרות חוב, גם ממשלתיות.

ההנפקה הצליחה למרות שהשקם הציגה הפסד נקי מאז שנת 1990. את שנת 1992 סיימה החברה בהפסד של כ־12 מיליון שקל ואת 1993 בהפסד של כ־25 מיליון שקל. ההפסד הנקי ל־1994 היה, כאמור, 57.5 מיליון שקל וגם במחצית הראשונה של 1995 ניכרת עקביות בתוצאות: הפסד נקי של כ־19.7 מיליון שקל. הפסדים אלו שינו את מראה המאזן ומה שהיה יתרת רווח בסך כ־15.4 מיליון שקל בסוף 1994 הפך, במחצית שנה זו, ליתרת הפסד בסך כ־4.3 מיליון שקל. היקף המאזן כולו הצטמצם בכ־5%.

אבל אפשר למצוא גם כמה נקודות אור במאזן. ההון העצמי ממשיך לממן כ־42% ממנו. היקף האשראי לזמן קצר הצטמצם, כמעט נעלם, ובמקומו הופיעו הלוואות לזמן ארוך. המלאי הצטמצם אבל נשאר ברמה של כ־10% מהמאזן ואילו היקפי האשראי ללקוחות הצטמצמו באמת: מ־31.3 מיליון שקל, שהיוו כ־32% מהמאזן בסוף 1994 ל־167.6 מיליון שקל המהווים כ־24% מהמאזן ב־30 ביוני 1995.

מכאן אנו מגיעים ליתרות המזומנים שעלו מכ־3.8 מיליון שקל לכ־38.2 מיליון שקל בתוך חצי שנה. כל הגידול בתזרים המזומנים, נבע מפעילותה השוטפת של השקם. תזרים המזומנים להשקעה היה שלילי וכך גם תזרים המזומנים מפעילות מימון. פעילותה השוטפת של החברה, שנסתיימה בהפסד של כ־19.7 מיליון שקל, הזרימה לקופת החברה למעלה מ־50.7 מיליון שקל. רוב המזומנים נבעו מצמצום אשראי ללקוחות וירידה במלאי. כדאי להדגיש את הנקודה הזאת: לראשונה מזה שנים מציגה השקם תזרים מזומנים חיובי מפעילותה השוטפת. מי יודע, אולי בשלב הבא תציג גם רווחים.

בינתיים חלה ירידה בהיקף המכירות של החברה, שהסתכמו בכ־472.7 מיליון שקל לעומת כ־577.4 מיליון שקל בששת החודשים הראשונים של 1994. ירידה של כ־18%. שיעור הרווח הגולמי עלה לכ־21% לעומת כ־20%. שיעור זה משתפר אם מביאים בחשבון את ההכנסות ממתן שרותים ומעמלות, שגדלו ב־30% ל־11.5 מיליון שקל.

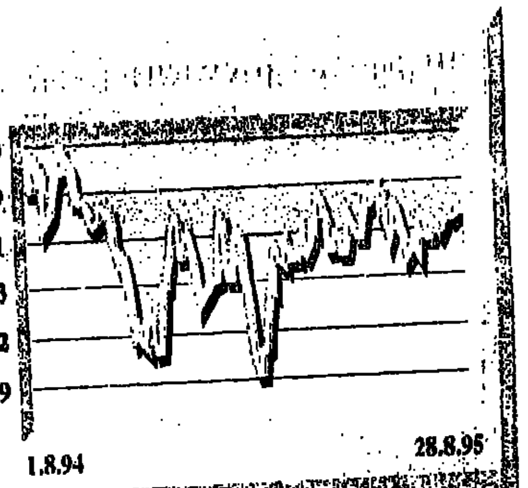

בערכים מוחלטים הוצאות מכירה, הנהלה וכלליות הצטמצמו סמלית, בכ־2.5%, למרות תשלום דמי הניהול לאלקו החזקות, החברה האם. אולם ביחס למחזור המכירות גדל שיעורן מ־23% ל־28%. התוצאה היא גידול בהפסד התפעולי לפני מימון ובשיעורו. בששת החודשים הראשונים של 1994 היה ההפסד כ־10.4 מיליון שקל, כ־1.8% מהמחזור. במחצית 1995 ההפסד התפעולי הכפיל את עצמו והגיע ל־20.2 מיליון שקל, כ־4.3% מהמחזור. נוסיף לכך את העובדה שבמחצית הראשונה של 1994 נהנתה החברה מהכנסות מימון ואילו ב־1995 סבלה מהוצאות מימון ונקבל את הפסד לפני מס בסך כ־19.3 מיליון שקל, 4.1% מהמכירות, לעומת הפסד של כ־8.5 מיליון שקל, שהיה כ־1.5% מהמכירות בתקופה המקבילה אשתקד. את השורה התחתונה מעוותת ההכנסה ממכירת הנדל"ן באשדוד ממנה נהנתה החברה ברבעון הראשון של 1994.

ברבעון השני של 1995 הסתכמו מכירות החברה בכ־234.1 מיליון שקל לעומת כ־270.9 מיליון שקל ברבעון המקביל אשתקד. ירידה של כמעט 14%. במקביל השתפר שיעור הרווח הגולמי באופן סמלי ביותר והתקרב ל־21%, לעומת קצת יותר מ־20% במקביל. הגידול בשיעור הוצאות מכירה, הנהלה וכלליות ניכר גם ברבעון מהמכירות לעומת 25% אשתקד. התוצאה, כמובן, גידול בהפסד התפעולי לפני מימון ובשיעורו: 11.5 מיליון שקל, כמעט 5% מהמחזור, לעומת 8.5 מיליון שקל כ־3% אשתקד.

בין 1 במארס ל־30 ביוני 1995 נהנתה החברה מהכנסות מימון של כ־926 אלף שקל לעומת כ־11 מיליון שקל בתקופה המקבילה אשתקד. היו לה גם הכנסות אחרות בסך כ־3.3 מיליון שקל לעומת הוצאות אחרות שהסתכמו בכ־1.1 מיליון שקל ברבעון השני של 1994. שתי שורות אלו שיפרו את שורת ההפסד לפני מס, שהסתכם בכ־7.3 מיליון שקל ברבעון הנסקר לעומת כ־8 מיליון שקל ברבעון המקביל. בשני המקרים כ־3% ממחזור המכירות.

אופציות לבכירים

לא ברור אם בזכות התוצאות המרהיבות או בגלל התקווה לעתיד מרשימה יותר מינה דירקטוריון השקם, בהגיעו לוותק של 7 חודשים, להחליט על הקצאת כתבי אופציה למימוש במניות של ענקו חינם למנכ"ל החברה, אליעזר דייק, לעוד 4 עובדים בכירים ולדירקטור החברה. 900 אלף אופציות יוקצו למניות תמורת 1.5 שקל למניה וכ־1.3 מיליון אופציות נוספות יומרו תמורת 1.66 שקל למניה. אתמול היה מחיר מניה בבורסה 1.93 שקל. ההמרה אפשרית החל מתום שנתיים ממועד קבלתן. כל האופציות מותנית בכך שמקבלים יהיו עדיין עובדי החברה. אולם המימוש אינו מותנה בכך. המסר המתקבל הוא שהדירקטוריון מאותם בכירים בחברה היא לראות לכך שמחיר מניה בבורסה לא יהיה מתחת, נניח, ל־1.7 שקל למניה בעוד שנתיים.

מובן שהענקת האופציות מהווה תמריץ לדאוג לכך שמחיר המניה יהיה גבוה בהרבה, כי כך יגדל הרווח של מקבלי האופציות. אולם היה רצוי יותר לו מלכתחילה הדירקטוריון מצהיר על רצונו להעלות את מחיר המניה בבורסה על ידי קביעת מחיר מימוש הגבוה ממחירה העכשווי של המניה.

סקירת המסחר

טל כהן

"נגמרו המימושים"

לאחר שלושה ימים של ירידות רצופים נשברה אתמול מגמת הירידה בבורסה. בנפח עסקות של 113 מיליון שקל, עלו מדדי המניות והמעו"ף. "השוק בנוי על מתחרטים", התבטא אחד המבצעים הוותיקים בבורסה. "המוכרים של אתמול הם הקונים של היום".

רוב הפעילים בשוק מסכימים שהמימוש, שהחל ביום חמישי שעבר, הסתיים, וכעת אנו עומדים לפני עליות שערים חדשות. אלו שהתחילו להתלבט בנוגע לכיוון העתידי של השוק קיבלו אתמול תשובה להיסוסיהם. העלייה במדד המעו"ף התבטאה בעלייתן של מרבית המניות. הבסיס הרחב של העליות, בניגוד לעליות שנבעו בעיקר מעליית בזק וטבע לפני מספר שבועות, עודד רבים.

המסחר בשלב המר"ץ נפתח בביקושים של 61 מיליון שקל, לעומת היצעים של 54 מיליון שקל. נפח העסקות במר"ץ עמד על 30 מיליון שקל. היקף זה, כמו גם היקף העסקות בכר"מ, שעמד על 30.5 מיליון שקל, היה נמוך יחסית למחזורים אליהם הורגלנו.

מדד המשתנים עלה ב־1.01% ל־205.29 נקודות ומדד המעו"ף עלה ב־1.36% ל־208.57 נקודות. מניות הכר"מ עדיין יורדות ומדד הכר"מ נסגר בירידה של 0.46% ל־163.72.

הספקולנטים בולטים

בשעות הצהריים ניתן היה לשמוע מבצעים שהביעו חשש שהעלייה תלולה מדי. מדד המעו"ף עלה בשיא המסחר ב־1.71% ומדד המשתנים ב־1.28%. לא נמצאו מוכרים רבים ברמות שהשוק היה בהן. הציפיה היתה ששערי המניות ימשיכו לעלות. בסביבות השעה שתיים החלו לרדת המדדים משיאם. "היתה זו תגובה טבעית לעליה חזקה מדי". ההתמתנות הביאה לכך שהשוק לא התלהט בעליות ללא מעצורים, ובכך ראו הפעילים סימן חיובי.

עם זאת ישנם הטוענים שהשוק עצבני ולא רגוע ברמות אלה. ההסבר לכך הוא שהשחקנים הפעילים כיום בשוק הם במידה רבה הספקולנטים. את היציבות בשוק הביאו המשקיעים הזרים. אלה עזרו לשוק להגיע לרמות של

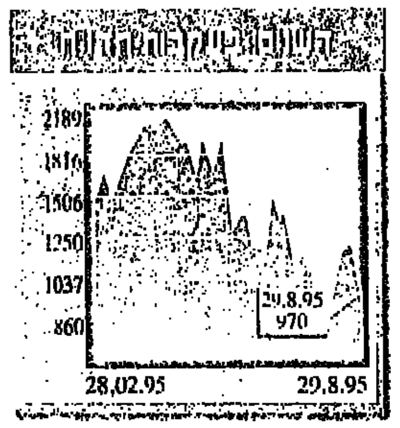

180 ו־190 נקודות ולמעלה מכך. תרומתם להרמת השוק מרמת 145 הנקודות הכניסה ביטחון להורסה. אך לאחרונה ישנה פעילות רבה מצד ספקולנטים, שערערו את הבטחון בשוק, המשתקפת בתנודתיות.

מצידן של קרנות הנאמנות נראו גם אתמול מכירות קלות, אם כי לא בהיקף נרחב. הציבור, כך מתברר, לא רק שעדיין אינו נכנס, אלא במידה מסוימת אפילו יוצא מהשוק. עם זאת, פעילות הציבור היא זניחה ביחס למעורבתו בשנת 1994, ולמעשה אינה משפיעה על השוק עדיין.

בקרב הפעילים נראו נציגי אופק שקנו מניות רבות באלביט, כור, אי.די.בי. פיתוח ופ"אל. בנק הפועלים רכש חבילות רבות של מניית סויכטוונגר, שרווח"תיה התפרסמו אתמול. הדו"ח הרבעוני שהעיר על עליה במכירות אך ירידה ברווח התפעולי, לימד על ירידה ברווח הנקי וברווח התפעולי. בבורסה תגיבה המניה בצורה חריפה וירדה ב־7%.

את ההצגה גנבה מניית חברת הביטוח לה נסיונל. לאחר שירדה שלשום בשיעור של 10% במסחר של מוכרים בלבד, רשמה אתמול ירידה של 24.75% במחזור של 1.1 מיליון שקל. הסיבה לכך נעוצה בדו"ח שפירסמה החברה ביום ראשון. החברה הפרישה 54 מיליון שקל כנגד ביטולים אפשריים של פוליסות ביטוח חיים מהקיבוצים. הפרשה זו העבירה את החברה למצב של הפסד של 45.8 מיליון שקל ברבעון השני. מניות חברת האם של נסיונל, הדר ביטוח, ומניות קבוצת הפניקס, החברה האם של הדר לא נסחרו אתמול.

מניית דשנים הגיבה גם היא בירידה חריפה – 24% ירידה בדשנים 8 ו־10% בדשנים 1 – לדו"ח הגרוע שפרסמה בתחילת השבוע. בדו"ח רשמה החברה הפסד של 206.1 מיליון שקל למחצית הראשונה של השנה. למניית כי"ל, החברה האם של דשנים, היה דווקא ביקוש של 2.6 מיליון שקל והיא עלתה ב־2%.

מנגד, דיסקונט השקעות שירדה שלשום ב־2.5%, עלתה אתמול ב־3.75% במחזור של כ־4 מיליון שקל. פסיקת בית המשפט לטובת חברת ישקר בעניין אי פרסום דוח"ותיה כמאז דסק"ש, היא שגרמה לירידת שער המניה. הודעת דסק"ש שלשום על רווח של 24.8 מיליון שקל לרבעון האחרון (וללא תרומת רווחי ישקר) לעומת 11 מיליון שקל בתקופה המקבילה בשנה שעברה, השיבה את האמון במניה.

מניית טבע עלתה ב־2.75% בעקבות עליית שערה שלשום בוול סטריט ופרסום המלצת הקניה של A.G. EDWARDS.

שוק חלש במעו"ף

בשוק אופציות המעו"ף הורגשה התמתנות בהיקף המסחר. אתמול החליפו ידיים רק כ־20,000 אופציות לעומת כ־30,000 אופציות ליום בשבועות האחרונים. גם שווי המסחר, שעמד על כ־11 מיליון שקל, היה נמוך בכמחצית מהשווי אליו הורגלנו.

בשוק אגרות החוב היו ביקושים ערים הן בצמודי המדד והן בצמודי המט"ח בשל העובדה שהריבית במשק לא הורדה ע"י נגיד בנק ישראל. הביקושים עמדו על למעלה מ־156 מיליון שקל מול היצעים של כ־46 מיליון שקל. מדד האג"ח הכללי עלה ב־0.07% ובלטו בעיקר אג"ח ממשלתיות צמודות מדד שעלו ב־0.21%.

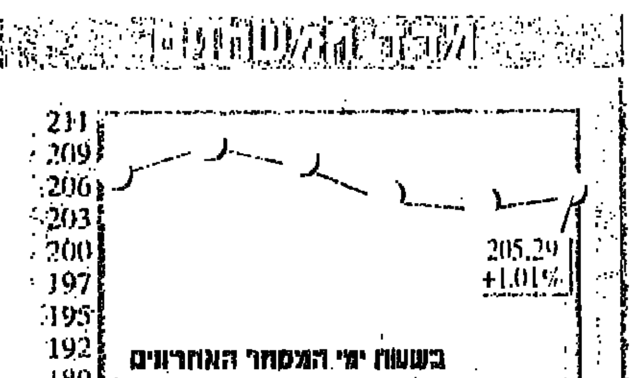

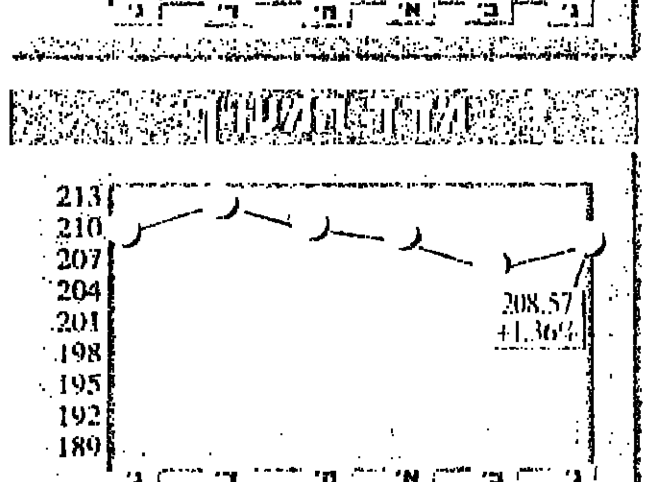

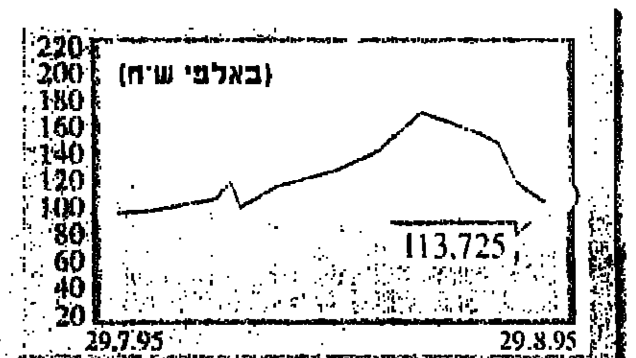

הודעות בורסה

גלי כספרי

תעשיות מלח לישראל הכפילה את הרווח הנקי

חברת תעשיות מלח לישראל, מקבוצת דנקנר, הכפילה ברבעון השני של השנה את הרווח הנקי שלה, לעומת הרבעון המקביל אשתקד. החברה הרוויחה 3.4 מיליון שקל, לעומת 1.7 מיליון שקל בתקופה המקבילה אשתקד. החברה עוסקת בייצור ועיבוד מלח, גידול דגי מאכל והשבחת מים.

הכנסות החברה גדלו ב־3% והסתכמו ב־19.1 מיליון שקל, בהשוואה ל־18.5 מיליון שקל ברבעון המקביל. מסקירת ההנהלה עולה כי הגידול המתון בהכנסות נבע משחיקה במחירי מוצרי המלח, בשל פיקוח מחירים. שיעור הרווח הגולמי מסך ההכנסות גדל והגיע ל־57.8%, לעומת 47% ברבעון השני של '94.

אברהם דנקנר, היו"ר, מסביר בסקירה כי הגידול ברווח הגולמי נבע מצמצום בעלויות המדגה ומכון הרכייה ומירידה בהוצאות תדרשת. יציבות בהוצאות מכירה, הנהלה וכלליות, שנשארו ברמה של 4.4 מיליון שקל, איפשרו גידול של 54% ברווח התפעולי, שהסתכם ב־6.6 מיליון שקל.

את המחצית הראשונה של השנה סיימה תעשיות מלח בגידול של 69% ברווח הנקי, מ־3.3 מיליון שקל במחצית הראשונה של '94 ל־5.5 מיליון שקל במחצית הנוכחית. , לרווח הנקי תרם מעבר להכנסות מימון בסך 57 אלף שקל, בהשוואה להוצאות מימון של 1.7 מיליון שקל במחצית המקבילה אשתקד. המעבר להכנסות מימון נבע מרווחי ניירות ערך.

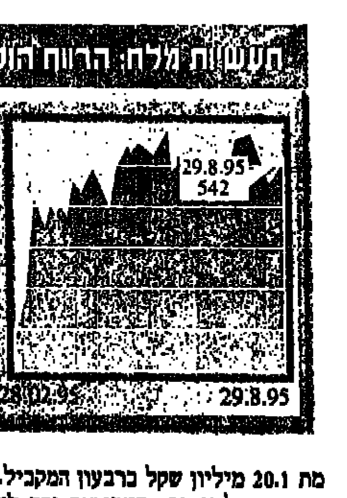

טיבון ויל מרוויחה

חברת טיבון ויל, מקבוצת מאיר עזרא, סיימה את הרבעון השני של השנה ברווח נקי של 37 אלף שקל, לעומת הפסד של 699 אלף שקל ברבעון המקביל אשתקד. הכנסות החברה גדלו ב־30% והגיעו ל־26.1 מיליון שקל, לעומת 20.1 מיליון שקל ברבעון המקביל. שיעור הרווח הגולמי מסך ההכנסות ירד ל־14.4%, לעומת 16.6% ברבעון המקביל. הרווח התפעולי ירד ב־31% והסתכם ב־261 אלף שקל, לעומת 377 אלף שקל ברבעון המקביל. למרות זאת עברה טיבון ויל לרווח נקי, בשל צמצום הוצאות המימון, שהגיעו ל־538 אלף שקל, במחצית. הירידה בהוצאות המימון נבעה מהפסדים מניירות ערך שנרשמו לחברה ברבעון המקביל אשתקד.

בסיכום המחצית הראשונה של השנה רשמה טיבון ויל רווח נקי של 247 אלף שקל, לעומת הפסד של 7.9 מיליון שקל במחצית המקבילה אשתקד.

הרווח התפעולי עלה ב־64% והגיע ל־815 אלף שקל, בהשוואה ל־498 אלף שקל במחצית הראשונה של '94. הוצאות המימון רשמו ירידה חדה של פי 10 והסתכמו ב־801 אלף שקל.

סאפיינס מצמצמת הפסדים

חברת סאפיינס, העוסקת בייצור מחוללי יישומים ונסחרת בניו־יורק, רשמה בסיום הרבעון השני הפסד של 2.5 מיליון דולר, לעומת 6.8 מיליון דולר ברבעון המקביל אשתקד. הכנסות החברה קטנו ב־8% והסתכמו ב־10.2 מיליון דולר, בהשוואה ל־11.1 מיליון דולר ברבעון המקביל. הרווח הגולמי ירד ב־13% והסתכם ב־4.2 מיליון דולר, לעומת 4.9 מיליון דולר ברבעון המקביל.

למרות הירידה ברווח התפעולי רשמה סאפיינס צמצום חד בהפסד התפעולי, שהסתכם ב־2.3 מיליון דולר, לאחר צמצום בכח אדם והתייעלות שהקטינו את הוצאות מכירה, הנהלה וכלליות. את המחצית הראשונה של השנה סיימה סאפיינס בירידה של 39% בהפסד, שהסתכם ב־6.9 מיליון שקל, לעומת 11.2 מיליון שקל במחצית המקבילה אשתקד.

תים מגדילה הכנסות

חברת תים, המשווקת מחשבים ועוסקת במתן שירותי אחזקה למחשבים, רשמה בתום הרבעון השני גידול של 100% ברווח הנקי, שהסתכם ב־851 אלף שקל, לעומת 428 אלף שקל ברבעון המקביל אשתקד. הכנסות תים עלו ב־12% והגיעו ל־48.3 מיליון שקל, בהשוואה ל־43 מיליון שקל ברבעון המקביל. ברווח התפעולי נרשמה ירידה של 5% והוא הסתכם ב־2 מיליון שקל.

למרות הירידה ברווח התפעולי נרשם גידול ברווח הנקי כתוצאה מירידה בהוצאות המימון, שהגיעו ל־678 אלף שקל. מסקירת ההנהלה עולה כי הצמצום בהוצאות המימון נבע מירידה בשיעור האינפלציה בתקופה המדווחת.

שוק המעו"ף

ד"ר רפי אלדור

ציפייה להתייצבות

עודפי ביקוש של כ־35 מיליון שקל בשלב המר"ץ מול 21 מיליון שקל היצע בלבד פתחו את יום המסחר ומדד המעו"ף עלה בהתמדה במהלך יום המסחר.

בסיום המסחר עלה מדד המעו"ף ב־1.36% ונסגר על 208.57 נקודות.

מחזור המסחר באופציות המעו"ף ירד ועמד על כ־21,000 יחידות אופציה בתמורה ל־11 מיליון שקל כאשר מספר אופציות הקול שנסחרו היה גדול באופן משמעותי ממספר אופציות הפוט.

מספר האופציות לספטמבר שנסחרו הינו 15,620 יחידות. כ־9320 באופציות קול וכ־6300 אופציות פוט. מספר האופציות לנובמבר שנסחרו הינו 4975 מתוכן כ־3045 אופציות קול וכ־1930 אופציות פוט.

החוזה הסינטטי לספטמבר עומד על 210.70 נקודות והחוזה הסינטטי המהוון עומד ברמת הספוט.

סטיות התקן של אופציות הקול לספטמבר נעו בין 19% ל־20% וסטיות התקן של אופציות הפוט נעות בין 17% ל־20%. סטיות התקן של אופציות קול לנובמבר נעו בין 19% ל־20% וסטיות התקן של אופציות הפוט נעו בין 19% ל־21%.

סטיות התקן הממוצעות ירדו במעט ועמדו על כ־19% בממוצע.

לאחר יום מסחר זה סטיות התקן הגלומות באופציות קול דומות לאלה של אופציות פוט ולפיכך אופציות המעו"ף צופות להתייצבות מדד מעו"ף סביב רמתו הנוכחית.

■ אופציות שקל/דולר

המסחר באופציות שקל/דולר היה דל במיוחד. נסחרו בו 17 אופציות בלבד – 14 יחידות אופציות קול ו־3 יחידות אופציות פוט.

חוסר התנודתיות בשערי הריבית משפיע גם על חוסר התנודתיות בשערי הדולר שגרמו לחוסר התעניינות בשוק זה.

■ ממתינים למכשירים החדשים

סוחרי הבורסה מחכים לפתיחת המסחר במכשירים פיננסיים חדשים בעלי התעניינות גבוהה יותר מזו של השקל/דולר. באמצע חודש ספטמבר אמורים להתחיל להסחר חוזים עתידיים על מדד המעו"ף ולאחר מכן בחודשים הבאים אמורים להתחיל להסחר חוזים עתידיים על שערי ריבית.

● הכותב הינו מנכ"ל חברת דור ברגר שווקים עתידיים, הפועלת בשוק המעו"ף.

שערי המניות

המניות הבולטות

העליות הגדולות היום

שם המניה	% שינוי	שם המניה	% שינוי
1 שמן	20.50	8 מישקרין	9.10
2 טריד אינב	10.00	9 דרין	9.00
3 אקסולה	10.00	10 מגב	8.10
4 אינהרקוזסם	10.00	11 טוב	7.70
5 אוך דיק	10.00	12 דגר	7.10
6 סי אי	9.80	13 כהן מכ	7.20
7 אינו	9.80	14 קי מקס	7.10

הירידות הגדולות היום

שם המניה	% שינוי	שם המניה	% שינוי
1 וסיתל בב	-37.30	8 אלריצקי	-10.00
2 וסטל	-24.70	9 קימאל	-10.00
3 רשגם 5	-24.00	10 מירדים	-10.00
4 סורשיו יהש	-10.30	11 משה זיבה	-10.00
5 יואל	-10.10	12 קשרי תעופה	-10.00
6 קדון 1	-10.00	13 ישי גד	-9.90
7 רשגם 1	-10.00	14 נשוות הוליד	-9.60

התמורות הבולטות היום

שם המניה	תמורה*	שם המניה	תמורה*
1 פיבמועל 5	6338.3	8 אורדן	2485.7
2 דיסקונט השקעות	4928.7	9 לאומי	2482.0
3 כור	4078.3	10 פועלים	2091.3
4 בזק	3418.1	11 כלל תעשיות	2309.8
5 טבע	3205.6	12 נייר חדרה	1830.5
6 ארבי אחזקות	2720.9	13 פועלים 5	1798.6
7 דיסקונט לישראל	2665.0	14 פועלים	1788.9

העליות הגדולות החודש

שם המניה	% שינוי	שם המניה	% שינוי
1 בר-סור	232.20	8 תיא חקשורת	51.00
2 ת אלקטרוניקה	147.60	9 מבטח	50.70
3 כהן בב	70.20	10 פר	48.30
4 ברד	66.90	11 דוח	45.10
5 בר	61.50	12 לוחות הגליל	45.20
6 בירי בראשי	59.60	13 אביב	45.10
7 עזורה	55.90	14 ורטון	41.50

הירידות הגדולות החודש

שם המניה	% שינוי	שם המניה	% שינוי
1 וסיתל	-45.80	8 אולרד	-21.20
2 אפר	-34.20	9 גרנית	-21.20
3 מטי מחשבים	-25.70	10 פליגו	-20.90
4 אוך דיק	-25.20	11 הורליגס	-20.80
5 וסיתל בב	-23.70	12 ישפק הצפיתוח	-19.40
6 חוח	-23.40	13 יונקרון 1	-19.20
7 שויד	-21.40	14 מחמר	-13.00

* באלפי ש"ח

האופציות הבולטות

העליות הגדולות היום

שם המניה	% שינוי	שם המניה	% שינוי
1 שלא בדירי אפ	20.00	7 פרון הגר א פ	10.30
2 בומער אפ 1	19.50	8 פוטקוביין אפ 2	10.10
3 עמיר אפ 1	18.90	9 בופים ורקע אפ 1	10.00
4 פשט אפ 4	17.00	10 רידר אפ 1	10.00
5 אנגבול אפ 2	14.50	11 ס.ס. רימקה אפ 2	10.00
6 ברי בראשי אפ 1	14.10	12 ונמיר אפ 1	9.20
ברי השסק אפ 1	10.50	ניזתק אפ 1	9.40

הירידות הגדולות היום

שם המניה	% שינוי	שם המניה	% שינוי
1 דומור בעזראפ 1	-59.00	8 רפנים אפ 1	-20.15
2 בן יקר ות אפ 1	-49.70	9 ספנות והספ אפ 4	-20.00
3 רבד אפ 1	-40.00	10 מהריטם אפ 1	-19.80
4 במסר אפ 1	-38.90	11 סישור רחוף אפ 3	-17.00
5 חשוה אפ 1	-26.10	12 צקיבבר אפ 1	-15.50
6 לד אפ 1	-23.10	13 פרתוח אפר אפ 1	-12.50
7 ון טשויאל אפ 2	-20.20	14 תגיסום אפ 1	-12.00

התמורות הבולטות היום

שם המניה	תמורה*	שם המניה	תמורה*
1 אלקטרה צרכ אפ 2	732.4	8 אורדים אפ 8	69.2
2 כיר אפ 2	247.5	9 רפק אפ 1	59.0
3 בזק אפ ב	182.3	10 ראיים מעבד אפ 1	62.1
4 רבוע אפ 4	156.9	11 אלבים אפ 2	50.9
5 אפריקה אפ 7	126.7	12 אורמה אפ 5	60.1
6 פליסים אפ 2	112.1	13 פרון אפ 4	37.8
7 שקם אפ 1	78.5	14 מקים אפ 1	36.5

העליות הגדולות החודש

שם המניה	% שינוי	שם המניה	% שינוי
1 ת אלקטרוניקה אפ	380.20	8 ת אלקטריין אפ 2	53.50
2 מפרח אפ א	136.40	9 רבות שרים אפ 3	50.70
3 מרכוזי אבר אפ 1	95.20	10 מת הורבה אפ 2	49.60
4 מינח אפ 2	90.50	11 אוורים אפ מ	48.10
5 איתמרוג אפ 1	39.10	12 בהוד מחבת אפ 1	44.50
6 אלקטרה צרכ אפ 2	62.40	13 סהר שוותי ב בפו	43.30
7 ון טשויאל אפ 2	54.30	14 פרידם אפ 2	41.20

הירידות הגדולות החודש

שם המניה	% שינוי	שם המניה	% שינוי
1 הבשרה בכח אפ 1	-88.50	8 פירזם אפ 4	-72.20
2 אי סי אקס אפ 1	-87.50	9 צנר הירוח אפ 1	-70.00
3 קומפרוש אפ 1	-87.50	10 משרים השקעות אפ	-69.70
4 כדים אפ 3	-79.20	11 טי שלטים אפ 1	-69.20
5 כדש אפ א	-77.80	12 במפכל אפ 1	-68.40
6 רבר אפ 1	-75.00	13 בהב רוגס אפ 1	-65.10
7 פרדס אפ 2	-72.00	14 יוצר מכבי אפ א	-57.50

* באלפי ש"ח

שערי המניות

שם המניה	שער נעילה	שינוי בנקודות	שינוי ב-%	שער גבוה יומי	שער נמוך יומי	מספר עסקאות	תמורה בכספים אלש"ח	מחזור בש"ח	מר"צ: שער	מר"צ: שינוי בנק'	מר"צ: שינוי ב-%	הה אלש"ח	שער גבוה	שער נמוך	שינוי החודש	שינוי השנה	תאריך דוח	רווח נקי	הון עצמי	שווי שוק	מכפיל רווח
[illegible]	2535.0	19.0	0.80	101.00	99.50	14	788.2	31247	2503.00	-13.0	-0.52	181.4	4705.0	1450.0	10.5	34.9	03/95	7.12	109.53	237.48	29
[illegible]	5125.0	13.0	0.30	101.00	100.00	7	449.4	8773	5112.00	-	-	287.4	5321.8	2561.3	11.1	22.3	06/95	21.61	112.39	255.18	12
אגודן	2246.0	-137.0	-5.70 ↓	94.25	94.25	0	25.8	1148	2246.00	-137.0	-5.75	25.8	6653.8	1699.0	4.7	-6.8	03/95	3.45	30.81	35.05	10
אפיק	8126.0	294.0	3.80	104.75	100.00	13	344.0	4250	7832.00	-	-	0.0	17841.0	4412.0	14.4	2.7	06/95	0.28	46.88	55.60	199
אידן	456.0	-7.0	-1.50	98.50	98.50	2	214.2	46976	456.00	-7.0	-1.51	177.7	659.0	337.0	4.1	19.7	06/95	2.85	40.35	32.17	11
אורות	604.0	-8.0	-1.30	100.00	98.50	3	181.7	30054	604.00	-8.0	-1.31	127.2	1602.0	513.0	6.9	-15.5	03/95	-2.51	50.74	102.57	הפ
אנרים	4044.0	-	-	101.00	99.75	5	419.7	10367	4044.00	-	-	237.3	7517.8	3032.4	14.1	6.6	03/95	8.91	174.87	223.06	25
ארבי אחזקות	1077.0	21.0	2.00	102.50	101.75	37	2720.9	252187	1077.00	21.0	1.99	690.5	1501.0	832.0	10.6	8.6	03/95	12.90	639.82	665.46	52
ארבי פתוח	5507.0	108.0	2.00	102.00	101.50	10	1055.5	19214	5466.00	67.0	1.24	265.9	8710.3	4494.0	8.1	7.9	03/95	24.10	779.87	817.29	34
אשטו	973.0	-	-	100.00	100.00	2	370.9	38127	973.00	-	-	293.1	1393.1	597.0	0.9	16.5	06/95	7.63	113.83	119.86	16
אלביט	22593.0	711.0	3.20	103.50	102.50	52	2393.3	10615	22538.00	656.0	3.00	661.5	47479.2	15902.0	2.7	10.1	06/95	23.21	339.50	450.95	21
אבק החזקות	13061.0	193.0	1.50	102.75	101.50	7	556.1	4254	13061.00	193.0	1.50	391.0	13061.0	4641.6	33.1	39.2	06/95	29.93	121.71	367.22	12
אלקטרה צריכה	3369.0	106.0	3.20	104.00	103.00	13	1100.2 ●	32797	3345.00	82.0	2.51	635.4	3408.0	1319.4	21.0	60.6	03/95	8.91	53.41	180.69	20
אלרון	11626.0	58.0	0.50	101.25	100.00	39	2485.7	21339	11568.00	-	-	511.2	23444.2	7103.0	20.9	21.6	06/95	7.89	189.83	235.90	30
אסם	2475.0	18.0	0.70	101.50	101.25	13	499.4	20149	2457.00	-	-	202.7	2570.0	1401.6	-1.9	28.2	06/95	19.69	162.67	454.72	23
אפריקה 1	366773.0	8946.0	2.50	103.00	101.50	32	1581.8	434	358722.00	895.0	0.25	287.0	5963000	2196710	15.2	16.0	06/95	18.88	305.38	591.87	31
אפריקה 5	400828.0	12617.0	3.30	103.25	101.50	27	1408.5	353	394034.00	5823.0	1.50	228.5	6235680	2215190	16.6	17.6	05/95	18.88	305.38	591.87	31
אפריקה או 4	105.0	0.5	0.50	100.50	100.50	1	285.1	271540	105.00	0.5	0.48	247.3	106.0	95.5	2.9	3.4	06/95	18.89	305.38	591.87	31
אקרשטיין חשמ	521.0	-5.0	-1.00	100.25	96.00	10	391.5	74979	526.00	-	-	131.4	1387.0	205.0	23.5	60.3	06/95	-0.79	50.13	56.87	הפ
בזק	839.0	8.0	1.00	101.50	100.00	56	3418.1	407899	831.00	-	-	897.5	839.0	434.0	9.1	59.2	03/95	15.23	1329.97	1297.33	18
בינלאומי 1	37902.0	468.0	1.30	101.25	101.00	5	332.4	880	37621.00	187.0	0.50	127.9	44603.7	24928.0	1.8	7.0	06/95	49.31	528.99	616.39	13
בינלאומי 5	37135.0	276.0	0.70	100.75	100.50	15	649.3	1750	36859.00	-	-	55.3	42788.2	23513.0	0.7	9.0	06/95	48.31	528.99	616.39	13
ברום	2420.0	47.0	2.00	103.00	102.00	2	154.5	6383	2409.00	36.0	1.52	88.7	2420.0	1163.0	14.8	7.1	06/95	15.36	171.70	205.98	23
בנן	2582.0	-13.0	-0.50	100.00	99.00	2	263.7	10215	2582.00	-13.0	-0.50	222.4	4742.4	1397.0	10.6	33.6	06/95	4.36	19.81	55.93	13
גרית	511.0	-3.0	-0.60	98.50	98.50	1	61.5	12028	514.00	-	-	43.8	692.1	328.1	-0.6	9.1	06/95	17.43	200.25	215.31	12
גדות אות 2	112.5	-0.5	-0.40	99.50	99.50	0	141.8	126000	112.50	-0.5	-0.44	141.8	151.5	102.0	1.4	4.7	06/95	17.43	200.25	215.31	12
רום	1068.0	43.0	4.20	104.50	103.00	16	362.1	34000	1023.00	-	-	0.0	2501.0	845.0	9.3	-18.0	06/95	2.13	22.02	26.45	12
דיסקונט השקעות	19826.0	720.0	3.70	104.25	102.75	90	4928.7	24791	19734.00	528.0	2.75	984.9	33501.9	15183.0	3.2	-1.8	03/95	30.18	446.25	612.24	20
דלק	8791.0	-	-	100.00	100.00	10	748.3	8512	8791.00	-	-	326.3	8914.0	5085.3	-1.7	3.7	06/95	28.16	277.56	277.90	10
דובק 5	2749.0	67.0	2.50	103.00	103.00	6	365.2	13286	2736.00	54.0	2.01	188.4	7751.0	1358.0	11.1	44.6	03/95	-3.49	20.41	22.81	הפ
דיסקונט משכנתאות	20002.0	100.0	0.50	100.50	100.60	0	103.0	515	20002.00	100.0	0.50	103.0	29112.0	14412.0	13.6	18.1	06/95	12.10	87.72	65.57	7
הכשרת הישוב	1034.0	-60.0	-5.50 ↓	95.50	94.00	24	1320.3	127167	1039.00	-55.0	-5.03	614.7	2991.0	736.0	16.7	-3.6	01/95	1.16	163.86	95.90	83
חברה לישראל 1	23823.0	-	-	100.00	99.50	8	444.1	1866	23823.00	-	-	311.1	41155.0	17507.7	1.8	15	03/95	18.32	285.13	434.63	24
חברה לישראל 5	22921.0	-	-	100.00	99.75	4	315.1	1375	22921.00	-	-	40.1	40603.0	16571.2	5.5	5.4	03/95	18.32	285.13	431.64	24
תל יהב	5.3	-	-	99.25	99.00	5	192.5	3658381	5.30	-	-	61.0	60.6	4.5	8.2	-41.1	06/95	-1.00	18.01	13.55	הפ
מכט	113633.0	3041.0	2.70	103.00	102.25	68	3205.6	2827	112804.00	2212.0	2.00	1040.1	126652.0	53129.6	-4.9	56.1	06/95	70.86	356.72	2086.66	29
ממט	1351.0	10.0	0.70	101.25	101.00	6	344.3	25483	1348.00	7.0	0.52	181.5	3590.1	1055.4	-4.5	1.3	03/95	4.64	61.36	71.87	15
מפחות רגילות	181774.0	-	-	100.50	99.75	5	165.3	91	181774.00	-	-	50.9	243279.0	147891.0	11.4	3.5	05/95	35.85	260.44	289.31	8
יהל	98.0	-11.0	-10.10 ↓	90.00	90.00	22	323.4	330000	98.00	-11.0	-10.09	0.0	629.2	67.0	-12.8	-25.3	03/95	-17.90	45.17	26.10	הפ
ים המלח	865.0	25.0	3.00	103.50	102.50	27	888.4	102863	859.00	19.0	2.28	230.8	1089.1	567.1	1.4	12.0	03/95	41.23	321.30	811.01	20
יצוא	1470.0	-22.0	-1.50	98.50	98.50	1	154.4	10500	1470.00	-22.0	-1.47	119.1	3204.8	1097.0	7.8	-1.6	03/95	2.39	50.27	53.58	22
ישראמקו יהש	25	-0.2	-7.40 ↓	94.00	93.00	4	150.8	6032180	2.50	-0.2	-7.41	90.8	33.9	2.0	-3.8	-68.4	06/95	-31.57	57.91	22.37	הפ
כבלים	1829.0	-18.0	-1.00	99.50	99.00	18	947.1	51865	1838.00	-9.0	-0.49	304.5	3031.0	1113.3	-1.3	29.8	06/95	16.46	84.05	103.45	7
כור	27832.0	136.0	0.50	101.00	98.75	89	4078.3	14658	27832.00	138.0	0.50	788.5	36651.0	17363.0	14.5	20.5	03/95	115.35	644.15	1263.05	11
כור אפ 2	6844.0	68.0	1.00	101.25	101.00	3	247.5	3615	6844.00	68.0	1.00	185.8	9895.0	2920.0	17.2	-14.0	03/95	115.35	644.15	1263.05	11
כור אג 1	113.6	-	-	100.00	100.00	0	215.2	189541	113.50	-	-	215.2	113.5	56.0	4.6	2.7	03/95	115.35	644.15	1263.05	11
כיסקלים לישראל	226.0	4.0	1.60	102.25	101.25	56	2665.0	1168988	227.00	1.0	0.45	869.1	340.1	165.0	0.4	-15.7	03/95	40.70	730.55	895.83	22
כיתן	812.0	-	-	100.00	100.00	0	121.8	15000	812.00	-	-	121.8	1608.0	614.6	20.3	-1.8	05/95	15.17	152.15	172.30	11
כלכלית ירושלים	1164.0	9.0	0.80	101.00	100.50	12	707.0	61550	1145.00	-	-	407.0	2428.0	715.0	21.6	9.9	06/95	-3.23	85.71	167.16	הפ
כלל אלקטרוניקה	38762.0	-	-	100.00	99.25	11	787.5	2144	38762.00	-	-	530.8	55815.8	21858.0	16.8	37.5	05/95	40.19	241.99	444.45	11
כלל ישראל 1	8340.0	62.0	0.70	101.25	100.00	35	1764.4	21140	8299.00	21.0	0.25	428.6	13790.1	5565.0	14.9	8.6	03/95	28.90	650.56	847.68	29
כלל סחר	725.0	-	-	101.00	100.75	2	277.0	38180	725.00	-	-	240.4	2248.3	570.0	6.1	-14.1	06/95	2.73	132.55	69.78	31
כלל עסקי ביטוח	1471.0	15.0	1.00	101.00	101.00	0	692.8	47098	1471.00	15.0	1.03	692.8	2190.0	755.0	27.7	20.3	06/95	7.08	140.00	192.86	27
כלל תעשיות	1882.0	19.0	1.00	101.50	100.00	38	2309.8	123330	1863.00	-	-	974.8	2559.2	1337.0	9.9	4.8	03/95	53.32	669.57	859.12	16
כללי	9309.0	-	-	100.50	100.00	4	272.7	2928	9309.00	-	-	197.9	17058.4	5709.9	10.0	16.8	06/95	4.25	64.69	56.11	13
לאומי	435.0	4.0	0.90	101.60	100.50	39	2482.0	569880	435.00	4.0	0.93	1265.3	450.2	241.2	15.4	27.9	03/95	129.39	1361.14	2018.31	16
לפידות 1	239.0	1.0	0.40	101.50	100.25	7	538.2	225406	238.00	-	-	268.9	568.0	134.5	22.9	-13.4	03/95	-1.33	29.15	22.69	הפ
מבטח שמיר	1574.0	12.0	0.80	101.25	101.00	6	188.9	11992	1562.00	-	-	56.1	3152.0	935.0	4.9	35.0	03/95	0.95	27.22	35.82	39
מבני תעשיה	442.0	-4.0	-0.90	99.00	99.00	1	484.7	105122	442.00	-4.0	-0.90	447.0	562.5	280.0	3.3	7.0	03/95	10.78	253.82	413.86	38
מהדרין	7821.0	-80.0	-0.80	99.60	99.50	3	218.1	2757	7901.00	-80.0	-1.00	154.6	34794.2	7263.0	2.0	-44.7	03/95	3.97	55.59	95.10	22
מכתשים	1748.0	4.0	0.20	100.75	100.25	7	320.9	18349	1744.00	-	-	128.2	1915.5	1235.0	5.2	9.4	05/95	24.63	160.83	331.49	13
מליבו 5	868.0	-14.0	-1.60	98.50	98.50	3	169.8	19118	888.00	-14.0	-1.55	103.2	2807.0	425.0	14.0	15.8	06/95	-3.54	45.78	41.25	הפ
מם	778.0	-2.0	-0.30	99.75	99.75	1	363.9	48769	778.00	-2.0	-0.28	348.3	925.7	537.0	-2.8	-2.4	06/95	5.20	47.81	89.34	17
מפעלי פלדה	318.0	-4.0	-1.20	98.00	98.00	2	208.8	65586	319.00	-3.0	-0.93	170.9	349.0	111.5	5.8	42.0	06/95	5.05	49.04	58.21	12
מעוב	449.0	-24.0	-5.10 ↓	95.50	94.00	4	348.1	77307	451.00	-22.0	-4.65	276.5	1380.0	213.0	-9.3	70.7	03/95	-1.22	12.27	26.07	הפ
משכן	33445.0	668.0	2.00	103.50	102.00	9	405.9	1214	33199.00	410.0	1.25	237.0	47159.0	26330	12.7	22.4	06/95	18.25	134.88	150.30	8
נייר חדרה	18336.0	-	-	100.75	100.00	34	1830.5 ●	11171	18336.00	-	-	224.0	18433.0	8527.7	-7.6	17.1	03/95	18.51	153.33	258.44	14
נכסים ובנין	21347.0	-	-	99.25	99.25	1	120.1	563	21347.00	-	-	101.0	40020.8	15215.0	7.8	16.9	03/95	9.94	170.03	248.33	25
וסיתל	500.0	-184.0	-24.70 ↓	80.00	74.50	66	1488.3	290863	505.00	-159.0	-23.95	302.3	2734.1	453.0	-9.7	-56.2	06/95	-18.17	57.15	34.37	הפ
ופטא	501.0	-9.0	-1.80	98.25	98.25	0	45.3	9050	501.00	-9.0	-1.76	45.3	2105.0	452.0	4.4	-26.8	03/95	-9.11	35.05	38.97	הפ
ופטא ברקן אות 5	112.5	-	-	100.00	100.00	0	200.3	178060	112.50	-	-	200.3	135.5	102.5	0.4	3.2	03/95	-9.11	35.05	34.97	הפ
ספנות בזק	1713.0	17.0	1.00	101.50	101.00	10	422.3	24830	1713.00	17.0	1.00	165.0	5028.0	590.9	2.5	-23.7	03/95	3.38	39.23	34.44	10
סקום	350.0	3.0	0.90	101.50	100.75	6	278.6	79807	347.00	-	-	120.8	733.0	221.8	6.8	10.8	06/95	2.48	39.88	39.94	18
עודא דאיר	1404.0	-74.0	-5.00 ↓	98.00	95.50	9	230.9	16449	1382.00	-96.0	-6.50	102.9	13472.0	1273.0	2.4	-39.8	03/95	-4.27	19.10	87.04	הפ
פריח 5	1290.0	-43.0	-3.20	97.00	95.50	70	1798.8	140400	1333.00	-	-	0.0	1952.0	1121.0	-0.6	-15.2	03/95	10.32	195.70	210.55	20
פיבמועל 5	6699.0	-504.0	-7.00 ↓	98.00	91.00	124	6338.3 ●	95500	7203.00	-	-	0.0	7537.0	1591.0	-2.8	10.8	06/95	9.73	28.68	78.42	8
פולות ב	296.0	7.0	2.40	103.25	101.50	13	581.2	197361	293.00	4.0	1.38	291.1	659.0	231.0	28.1	-24.7	06/95	4.27	59.15	49.77	12
פועלים	513.0	3.0	0.60	101.25	100.25	32	1788.9	348497	510.00	-	-	420.7	516.0	252.5	7.5	18.6	03/95	190.95	1901.63	2073.26	11
פועלים השקעות	9319.0	23.0	0.20	100.75	98.75	8	451.0	4810	9319.00	23.0	0.25	320.6	15596.1	6128.4	15.8	25.3	03/95	7.70	117.34	167.82	22
פורמולה	1878.0	37.0	2.30	102.75	101.00	13	895.1	42021	1841.00	-	-	433.6	4599.0	358.0	11.0	63.1	03/95	-0.93	16.93	35.84	הפ
פטרוכימים	1795.0	22.0	1.20	101.25	100.75	20	908.5	50733	1782.00	9.0	0.51	440.7	1839.0	554.0	5.9	31.3	06/95	34.44	124.10	174.60	5
פיבי	45248.0	559.0	1.30	101.25	101.25	6	818.5	2026	45359.00	670.0	1.50	701.3	71685.2	32229.0	2.9	5.4	06/95	25.21	269.89	263.15	10
פספורט	603.0	9.0	1.50	101.75	101.50	9	1306.7 ●	216878	603.00	9.0	1.52	990.0	5750.0	450.0	5.1	-33.7	06/95	-18.57	23.80	8.77	הפ
פקר פלדה	14932.0	37.0	0.20	101.00	101.00	3	428.6	2873	14895.00	-	-	356.4	28990.0	6972.0	-5.1	41.3	06/95	4.52	33.91	49.79	11
פריון 2	9898.0	-151.0	-1.50	99.25	97.50	3	211.4	2138	9898.00	-151.0	-1.50	140.4	33780.0	6374.0	8.1	-6.6	03/95	-0.64	62.01	43.70	הפ
פריקלאס	2247.0	11.0	0.50	101.00	100.00	9	591.8	26415	2238.00	-	-	349.2	4065.6	1535.5	13.9	8.6	06/95	6.01	54.46	87.08	14
צנורות	713.0	12.0	1.70	101.75	101.75	0	94.0	13189	713.00	12.0	1.71	94.0	1337.6	301.0	9.7	73.8	06/95	4.00	34.65	62.14	16
קחי אעוראי	94.0	-4.5	-4.60	95.00	94.60	3	169.9	181012	94.00	-4.5	-4.57	127.9	271.0	85.5	-4.1	-42.5	03/95	2.84	23.15	19.45	7
קרדן 5	385.0	-13.0	-3.30	96.25	94.00	3	852.8	221318	388.00	-12.0	-3.02	784.8	1185.0	343.0	23.2	11.6	03/95	0.83	32.45	38.46	46
קרור ומספקה 5	2167.0	11.0	0.50	101.00	100.00	7	230.6	10650	2156.00	-	-	93.8	3777.5	1343.9	4.4	10.2	03/95	4.40	62.51	89.30	20
רב בריח	1147.0	3.0	0.30	100.75	100.75	2	174.9	15267	1144.00	-	-	140.3	2757.1	828.0	12.5	1.8	06/95	2.60	45.82	56.89	22
רוגון	2918.0	-108.0	-3.60	97.00	95.25	7	274.0	9400	2933.00	-91.0	-3.01	111.5	6027.0	733.0	19.1	42.9	03/95	-1.83	8.43	27.44	הפ
ריבוע	1870.0	-	-	100.00	100.00	1	370.4 ●	19808	1870.00	-	-	351.7	1945.0	761.0	12.0	81.2	06/95	13.56	93.20	183.73	14
שופרסל	6146.0	61.0	1.00	101.25	101.00	11	572.0	9314	6131.00	46.0	0.76	258.4	6124.0	4569.7	9.2	12.6	06/95	33.58	270.05	350.24	15
שלמן	11003.0	109.0	1.00	102.00	101.50	2	387.4 ●	3518	11003.00	109.0	1.00	343.1	11755.0	4392.0	21.1	40.3	06/95	3.40	23.15	30.68	5
שקם	197.0	4.0	2.10	103.25	102.00	16	737.7	374821	196.00	3.0	1.55	328.5	271.0	146.5	8.2	4.5	06/95	-28.42	65.01	155.11	הפ
שקם אות 4	135.0	-	-	100.00	100.00	1	281.6	193785	135.00	-	-	166.8	145.0	77.9	2.3	4.7	06/95	-28.42	65.01	155.11	הפ
תאפ	1163.0	9.0	0.80	100.75	100.50	7	345.6	29719	1166.00	12.0	1.04	171.6	1253.0	494.0	-1.8	13.8	06/95	13.97	58.57	197.13	8
תאח 5	340.0	3.0	0.90	102.25	101.00	9	374.0	109878	340.00	3.0	0.89	238.9	1606.0	217.0	-0.6	4.5	03/95	-3.35	18.72	59.64	הפ
תדיראן	1146.0	22.0	2.00	103.00	101.25	18	586.6	49421	1138.00	14.0	1.25	193.7	1191.0	731.0	17.2	8.8	03/95	21.38	212.34	457.23	21

↑ עליה של 5% ויותר. ↓ ירידה של 5% ויותר. ● תמורת מחזור המניה בש"ח ברמה היומית, עולה משמעותית על ממוצע תמורת המחזורים במניה בחודשיים הקודמים

אזהרה הנתונים המתפרסמים בטבלאות השערים מבוססים על נתונים שנמסרו ע"י הבורסה ועובדו תוך זמן קצר. "מעריב עסקים" עושה את כל המאמצים למנוע שגיאות, אך בתהליך העברת הנתונים, עיבודם והדפסתם עלולות בכל זאת ליפול טעויות.
כל המשתמש בנתונים צריך לאמת אותם. בכל מקרה השימוש בנתונים הוא על אחריות המשתמש בלבד, ואין המערכת אחראית במקרה של טעות בנתונים. אין בפרסום הנתונים משום המלצה או חוות דעת למשקיע.

טבלת המניות הישראליות בניו־יורק בחלק א' עמוד 15

שערי קרנות נאמנות 29.8.95

מוגמות באג"ח המדינה

שם הקרן	מנהל הקרן	שינוי יומי בנק'	שינוי יומי ב-%	מחיר יחידה	מחיר פדיון	שינויים מתחילת ... ב-%	
אוצר אגח פיק	אוצרית	+0.05	+0.04	116.56	114.43	+1.54	-6.24
אחריות אגח מד	אחריות	+0.45	+0.04	323.39	313.19	+2.18	-6.35
אילות אגח	אילות דיסקונט	+0.35	+0.09	257.44	247.89	+1.92	-7.78
אילות חסון	אילות 1 דיסקונט	+0.06	-0.12	301.19	294.29	+2.25	+4.88
אילות חסוך	אילות 1 דיסקונט	+0.36	+0.06	537.4	534.33	+1.61	+5.52
אלפון פקין	פועלים	+0.88	-0.29	307.28	301.54	+3.27	+4.43
אור פע אגח חד	אוריסם	+0.46	+0.15	310.96	306.69	+3.20	+5.03
אפסילון אג חד	אפסילון	+0.73	+0.50	145.86	144.05	+3.51	+1.09
בטוחה אגח חד	בטוחה	+0.20	+0.01	1782.74	1758.31	+1.60	+5.62
זגב	אמבן	-0.40	-0.12	314.73	310.47	+2.32	+5.68
רוכס	קוסמופול	0.17	0.09	182.87	179.52	+1.32	+8.38
הון אגח מדינה	אורלי	1.80	1.87	102.24	100.05	+4.97	-9.85
דילה פקין	פועלים	+0.08	+0.01	403.91	402.30	+1.37	+8.67
והר	אמבן	+0.18	+0.04	376.96	371.88	+2.06	+6.77
זיו	אמבן	0.24	-0.07	461.84	465.55	+2.61	+8.08
יגור פקין	פועלים	+0.33	-0.06	559.58	549.11	+2.32	+7.00
ידר אגח מדינה	ידר	0.03	-0.07	110.80	108.90	+2.79	+6.39
ישוה פקין	פועלים	0.08	-0.01	443.17	434.86	+1.81	+7.39
כללי דגון	כללי	+1.48	+0.16	922.84	906.73	+1.71	+14.38
כלל מדינה	כללי	+0.10	+0.02	369.78	363.27	+1.65	+8.27
להב סונית	להב אמריקאי	-0.49	-0.09	500.77	491.65	+1.43	+7.11
להב עפרוני	להב אמריקאי	-0.20	-0.04	420.88	413.08	+2.64	+4.02
להב שחף	להב אמריקאי	-0.03	-0.02	150.11	147.36	+2.25	+7.02
נשם	עמדה מזרחי	+0.26	+0.02	1133.12	1120.38	+1.80	+5.83
מכסה	בינלאומי	-1.05	-0.08	1281.12	1270.81	+1.61	+5.83
מיטב אגח מד	מיטב	-0.33	0.00	3893.66	3861.98	+2.82	+6.18
מרום	בינלאומי	1.31	-0.02	4571.86	4534.05	+1.77	+5.86
מרכזית אגח מד	מרכזית	+0.13	+0.12	104.04	103.30	+2.83	+7.71
ושואה אגח מדינה	ושואה	-0.17	-0.01	1029.96	1022.58	+2.60	+7.55
סינמא אגח מדינה	סינמא	+0.07	+0.08	109.38	107.98	+2.48	+8.26
סלע	עמדה מזרחי	+1.28	+0.12	1051.51	1042.54	+1.27	+6.20
ספנות אגח מדינה	בנק הספנות	-0.04	-0.03	112.81	112.20	+1.63	+5.64
עמדה אגח מדינה	עמדה מזרחי	1.09	+0.01	900.95	893.32	+1.38	+4.18
פיא גליד	לאומי פיא	+3.89	+0.11	3484.35	3420.17	+2.26	+5.57
פיא שפע	לאומי פיא	-0.05	-0.02	197.34	195.64	+2.31	+7.11
פיא הרשיש	לאומי פיא	-0.03	-0.02	145.10	142.44	+1.45	+4.66
פסגות סדר	פסגות	+0.88	+0.21	413.18	405.58	+2.18	+7.51
פסגות מרכיד	פסגות	+0.07	+0.02	338.62	333.74	+1.78	+6.20
פסגות מאויר	פסגות	+0.49	+0.12	397.89	395.69	+2.12	+7.52
צמיחה אגח מ	צמיחה	+0.11	0.00	1518.08	1498.65	+2.75	+8.21
שביט פקין	פועלים	-0.29	-0.05	537.81	522.99	+1.99	+7.06

קרנות אג"ח

שם הקרן	מנהל הקרן	שינוי יומי בנק'	שינוי יומי ב-%	מחיר יחידה	מחיר פדיון	שינויים מתחילת ... ב-%	
אורדיין שקורה	אורדיין	0.07	-0.00	107.31	106.64	+1.34	+4.79
אחריות אג"ח	אחריות	0.31	-0.22	140.34	137.75	+4.81	+4.75
אייל אגח חברות	אייל ויהוד	0.38	-0.36	104.70	104.08	+3.88	●
אילות אוס	אילות דיסקונט	-0.00	-0.01	335.59	329.45	+2.22	+7.04
אילות אוריון	אילות דיסקונט	+0.11	+0.07	157.66	154.67	+1.38	+6.03
אילות אורן	אילות דיסקונט	+5.45	+0.18	3076.89	3019.89	+2.92	+6.17
אילות ארז	אילות דיסקונט	+0.50	+0.03	1590.79	1561.13	+1.76	+6.37
אילות אשל	אילות דיסקונט	+0.33	+0.05	566.51	556.00	+2.79	+6.87
אילות אתרוג	אילות דיסקונט	1.70	-0.22	761.27	749.26	+3.16	+2.83
אילות ערמון	אילות דיסקונט	+0.11	+0.07	147.17	144.43	+1.21	+4.39
אילות רימון	אילות דיסקונט	+0.28	+0.07	390.28	390.28	+0.08	+10.83
אילות שחר	אילות דיסקונט	-0.07	-0.04	172.17	171.12	+1.60	+6.45
אילות שקד	אילות דיסקונט	+0.03	+0.01	243.05	238.63	+0.50	+4.09
איתן פקין	פועלים	+0.87	+0.34	259.45	254.57	+4.84	+8.46
אחידים	חרוץ	-0.08	-0.08	94.96	94.18	+4.53	+4.23
אוריסם אגח חב	אוריסם	-0.68	-0.31	214.07	209.97	+4.47	+5.63
אוריסם כספים	אוריסם	+0.06	+0.04	110.08	109.80	+0.88	+9.78
אפיקים אגח	אפיקים	-0.30	-0.13	217.51	214.87	+7.46	+12.21
אפסילון או חב	אפסילון	+0.40	+0.42	94.86	93.84	+6.18	-6.82
אפסילון כספים	אפסילון	+0.04	+0.03	100.80	100.90	●	●
בור	מוריץ מוכלר	-0.11	-0.08	136.92	135.09	+3.79	+3.48
בטוחה אגח	בטוחה	-4.77	-0.21	2286.37	2256.83	+4.47	+3.52
בכור רומשט אגח	פרוס ו.ק	-0.08	-0.08	116.43	114.74	+3.73	+10.38
ויא	אמבן	-0.46	-0.09	481.31	484.84	+3.06	+8.33
דוברת שרם אגח	דוברת שרם	-0.26	-0.22	118.45	116.54	+4.46	+7.09
הסרה	עמדה מזרחי	-0.88	-0.10	877.47	867.61	+4.66	+4.08
הראון רבא וס	הראון לביא	0.06	-0.03	168.98	168.67	+3.84	+1.96
ולר אגח המרה	ולר אבלוון	-0.35	-0.34	101.34	100.48	+4.02	+4.80
ולר אגח סיכון	ולר אבלוון	-0.22	-0.21	104.57	104.00	+8.63	●
חלמיש	עמדה מזרחי	+0.19	+0.08	227.68	221.19	+1.81	+4.98
חץ פקין	פועלים	+0.22	+0.05	414.30	414.30	+1.13	+10.01
יעל	ספרה	+0.03	+0.01	201.72	199.94	+2.86	+6.42
כללי ומינה	כללי	+0.01	0.00	121.71	121.71	+0.64	+12.12
כללי חברות	כללי	-0.10	-0.06	155.59	154.35	+3.85	+9.28
להב יסעור	להב אמריקאי	+0.04	+0.03	128.28	127.95	+1.33	+10.84
להב שדרון	להב אמריקאי	-0.15	-0.08	178.64	175.23	+3.62	+1.40
מבחר	בינלאומי	-0.19	-0.04	422.63	419.20	+1.18	+6.21
מגן	בינלאומי	-1.04	-0.08	1499.17	1486.34	+2.23	+7.42
מיטב אגח המרה	מיטב	-0.30	-0.27	108.01	107.06	+4.16	●
מיסד	בינלאומי	-0.05	-0.01	331.61	328.78	+1.63	+6.28
מרכזית פקין	פועלים	+0.59	+0.26	231.01	228.42	+4.28	+10.40
מעיין	בינלאומי	-0.38	-0.03	1008.50	1000.30	+1.82	+8.87
מרום	בינלאומי	-0.27	-0.05	460.05	458.13	+2.31	+3.30
ושואה אגח חב	ושואה	-0.50	-0.38	128.02	127.27	+4.85	+3.94
סימון אגח	סימון	-0.20	-0.16	122.90	120.89	+5.88	+3.83
סימון דיביא	סימון	+0.03	+0.02	101.83	101.83	●	●
עמדה שוהב	מזרחי אייל	-0.18	-0.23	75.54	75.08	+2.77	-1.19
עמינר אגח	ולר אבלוון	-0.20	-0.20	98.49	97.68	+3.36	+4.42
פיא אופיר	לאומי פיא	+0.21	+0.04	439.81	437.26	+1.76	+8.13
פיא אור	לאומי פיא	-1.66	-0.19	828.11	812.93	+3.74	+8.93
פיא וכיש	לאומי פיא	+8.00	+0.16	5031.63	4939.38	3.66	+6.84
פיא חליפין	לאומי פיא	+0.28	+0.07	366.84	366.64	+0.88	+10.08
פיא יונה	לאומי פיא	+0.27	+0.16	174.75	171.58	+3.18	+4.78
פיא סוודה	לאומי פיא	-0.10	-0.04	254.56	249.96	+2.08	+4.62
פיא שמיר	לאומי פיא	+2.27	+0.21	1057.55	1038.20	+7.88	+3.35
פיא תנופה	לאומי פיא	+0.28	+0.09	288.06	282.74	+2.72	+6.82
פיד	מרכזית	+0.05	+0.02	213.38	211.28	+3.17	+1.79
פסגות יציבה	פסגות	-0.05	-0.01	429.64	426.98	+4.76	+7.00
פסגות בר חרש	פסגות	+0.18	+0.17	103.64	101.69	+1.24	+7.71
פסגות בר רוע	פסגות	-0.10	-0.06	166.69	158.89	+0.76	+10.04
ציון	עמדה מזרחי	+0.09	+0.03	261.84	260.54	+1.94	+1.80
ציון אי"ח	ציון משאבים	-0.30	-0.02	1151.90	1150.35	+4.10	+4.40
קפיטל אגח	קפיטל	+0.07	+0.06	110.78	109.94	+1.66	+10.43
קשת פקין	פועלים	+0.01	0.00	323.34	321.27	+3.86	+4.66
ושקורה	אילות בטוחה	+0.09	+0.06	117.21	116.47	+1.35	+10.04
תשואה הן	ארמשולד שחם	-0.09	-0.06	111.51	110.62	+5.41	+10.61

קרנות המתמחות במט"ח

שם הקרן	מנהל הקרן	שינוי יומי בנק'	שינוי יומי ב-%	מחיר יחידה	מחיר פדיון	שינויים מתחילת ... ב-%	
אוצר יוניברס	אוצרית	-0.03	-0.02	108.75	104.27	+1.95	●
אורדן הור הישה	אורדן	-1.11	-1.46	76.83	75.15	+2.81	+3.17
אילות אירע	אילות דיסקונט	-0.05	-0.02	178.70	173.73	+1.48	+15.57
אילות דולב	אילות דיסקונט	+0.45	+0.08	708.08	703.56	+2.54	+5.94
אילות חוץ	אילות דיסקונט	-0.09	-0.03	233.40	227.78	+2.97	-20.99
אוליסם אירופה	אוריסם	-0.77	-0.61	127.87	124.72	+2.67	+10.94
אפיקים חויר	אפיקים	-0.69	-0.35	187.82	164.36	+7.76	+38.31
בטוחה חויר	בטוחה	-1.00	-0.66	151.10	148.67	+2.05	+34.93
דוכר	מרכזית	-1.36	-0.72	188.89	187.36	+1.31	+3.56
להב חותה	להב אמריקאי	+0.73	+0.15	465.63	456.09	+2.68	+3.25
להב כחר	להב אמריקאי	+0.41	+0.12	324.12	317.93	+2.00	+5.96
להב קוסמוס	להב אמריקאי	+0.37	+0.33	110.66	110.37	+0.41	+9.34
מור	בינלאומי	+0.33	+0.04	730.93	724.67	+2.09	+6.23
מוריה פקין	פועלים	-0.60	-0.41	143.50	142.83	+1.86	+15.24
ממס	מוריץ מוכלר	-1.90	-0.97	198.17	193.37	+3.87	+14.06
מיטב חסח	מיטב	+0.05	+0.02	224.17	222.22	+3.05	+5.79
ספנות ורדן חויר	ספנות	-0.82	-0.94	87.48	85.87	+4.10	+3.90
עובר פקין	פועלים	+0.06	+0.04	140.45	140.17	+2.68	+6.74
פיא חויל	לאומי פיא	+0.50	+0.14	350.60	343.79	+2.87	+12.57
פיא מרום	לאומי פיא	+0.67	+0.47	142.43	140.37	+0.86	+7.18
פיא עובר	לאומי פיא	+0.07	+0.05	127.84	125.27	+2.33	+4.28
פיא פריים	לאומי פיא	+0.68	+0.66	104.43	103.02	+1.00	+8.48
פסגות חויר	פסגות	-2.56	-2.10	119.87	118.87	+1.99	+29.57
פסגות ספים	פסגות	-0.66	-0.14	401.08	393.69	+1.96	+6.35
פסגות טולס	פסגות	+0.67	+0.49	137.48	136.83	+4.98	+16.86
צבר פקין	פועלים	+0.18	+0.08	248.75	245.01	+2.83	+8.41
קפיטל חויר	הפיטל	0.00	0.00	105.78	104.41	+3.79	+10.82
רוון קוסמופול	ל. טיווסר	-0.34	-0.22	156.80	153.94	+0.03	+10.27
רשף פקין	פועלים	-0.43	-0.10	433.61	424.51	+1.81	+9.85
תבל	עמדה מזרחי	-1.67	-0.17	987.18	973.74	+1.38	+10.65

קרנות מניות (50%)

שם הקרן	מנהל הקרן	שינוי יומי בנק'	שינוי יומי ב-%	מחיר יחידה	מחיר פדיון	שינויים מתחילת ... ב-%	
אורדרין מניות	אורדרין	-0.23	-0.19	118.27	116.72	+4.30	●
אומנה	מוריץ מוכלר	-0.26	-0.24	108.15	107.75	+12.75	●
אוצר מניות	אוצרית	+0.36	+0.43	84.42	82.92	+7.11	+11.81
אחריות מניות	אחריות	+0.36	+0.13	276.19	270.02	+8.26	+1.74
אחריות ורדין	אחריות	-1.24	-0.60	210.53	206.03	+8.97	+4.31
אחריות ופט	אחריות	-2.36	-1.90	124.36	121.76	+1.67	-24.70
אמרס פקין	פועלים	-1.88	-1.49	113.47	110.79	+4.42	+24.98
אייל מניות	אייל ויהוד	+0.17	+0.16	112.32	111.40	+8.10	●
אילות ולובוס	אילות דיסקונט	-0.63	-0.61	104.11	101.98	+4.34	+32.82
אילות דובדבן	אילות דיסקונט	+14.28	+0.72	2008.53	1969.84	+7.29	+11.70
אילות דקל	אילות דיסקונט	+11.38	+0.50	2279.15	2285.07	+6.80	+16.18
אילות ברים	אילות דיסקונט	+0.09	+0.06	161.38	150.44	+8.89	+8.35
אילות משוף	אילות דיסקונט	+1.89	+1.31	146.65	145.83	+7.63	+17.03
אילות פיוסים	אילות דיסקונט	+0.27	+0.39	69.59	68.29	+9.91	+7.88
אילות שחקים	אילות דיסקונט	+0.19	+0.36	54.33	53.32	+9.32	+4.83
אילות וסק	אילות דיסקונט	+2.30	+0.32	718.42	706.16	+8.10	+11.83
אילות תקשורת	אילות דיסקונט	+0.09	+0.13	68.31	67.04	+8.05	+18.81
אוליסם אורסיבית	אוליסם	-0.19	-0.16	118.96	116.15	+9.42	+16.74
אוליסם מניות	אוליסם	-1.01	-0.11	907.30	886.84	+8.13	+14.57
אוליסם חטש	אוליסם	-0.29	-0.10	281.02	274.34	+7.80	+14.39
אפיקים מניות	אפיקים	-0.26	-0.11	219.88	216.87	+8.91	+8.26
אפסילון 30	אפסילון	+0.71	+0.99	72.70	71.73	+9.87	-1.79
אפסילון 10	אפסילון	+1.78	+1.26	146.98	143.86	+10.88	-3.77
ארז פקין	פועלים	+0.63	+0.24	265.13	260.11	+8.88	+10.62
אשו	סירית	-1.68	-0.24	668.75	643.82	+14.38	+8.99
אתור פקין	פועלים	+1.12	+0.93	122.93	121.65	+7.61	+13.22
בטוחה מניות	בטוחה	+16.64	+0.44	3812.49	3760.85	+8.37	+8.66
ברון	קוסמופול	+0.34	+0.21	163.62	160.61	+5.61	+6.09
בריאות	יוניברס	+0.16	+0.25	64.33	63.41	+10.43	+13.84
גל	אמבן	+0.50	+0.60	84.58	83.40	+5.67	+12.41
דוברת שרם מניות	דוברת שרם	+0.17	+0.21	82.62	80.86	+6.76	+12.83
דוברת שרם ברים	דוברת שרם	-0.29	-0.28	104.83	102.64	+8.58	+12.12
הון פקין	פועלים	+0.08	+0.10	74.29	72.92	+12.85	+6.59
הראון לביא מנ	הראון את לביא	-0.17	-0.16	100.01	104.08	+6.98	+4.32
זיוור ברוש מנ	זיוור ברוש	-0.82	-0.97	84.82	83.26	+9.71	-0.84
ויק	יוניברסט	+0.13	+0.03	353.61	346.34	+8.53	+7.30
ישי	אורלי	-0.12	-0.19	63.00	62.78	+0.94	-9.89
ישראל אמריקה	מרכזית	-2.19	-1.56	139.85	137.99	+2.93	+13.89
כוכב פקין	פועלים	+0.44	+0.33	132.81	130.40	+9.28	+6.62
כיסקר פקין	פועלים	+0.69	+0.77	91.46	89.79	+8.18	+17.24
כללי מניות והס'	כללי	-0.29	-0.22	129.96	128.20	+6.44	+24.96
כללי מעוף	כללי	+2.22	+1.28	176.01	174.35	+8.07	+20.24
להב אומיה	להב אמריקאי	-0.70	-0.68	101.81	101.02	+7.57	-10.72
להב אופה	להב אמריקאי	+1.82	+0.87	230.79	226.63	+7.00	+7.67
להב אוקור	להב אמריקאי	-0.17	-0.02	672.81	656.74	+7.74	+7.71
להב ופיל	להב אמריקאי	-0.07	-0.01	653.91	641.85	+9.00	+8.62
להב סלעית	להב אמריקאי	-0.75	-0.67	111.70	109.73	+10.64	+3.19
להב רום	להב אמריקאי	-1.55	-1.75	89.06	86.97	+4.01	+22.89
להב שנשון	להב אמריקאי	+0.04	+0.05	77.77	76.33	+7.87	+9.33
להב חור	להב אמריקאי	+3.08	+0.98	319.29	315.70	+8.99	+9.72
להב תיירות	להב אמריקאי	-0.61	-0.91	66.97	64.93	+10.94	-2.46
מכוה	בינלאומי	-1.53	-0.50	303.46	300.83	+7.89	+8.04
מוריק	מוריץ מוכלר	-1.04	-0.43	241.37	236.91	+10.68	+12.81
מזור פינוסי	בינלאומי	+0.07	+0.08	81.30	80.67	+8.34	+10.04
מר סטוני	בינלאומי	+1.87	+1.27	149.78	148.86	+7.61	+16.81
סוריאל	בינלאומי	-1.38	-1.02	135.19	133.63	+2.46	+17.68
סור	בינלאומי	+0.06	0.00	1233.80	1222.86	+6.56	+12.86
סוו	יוניברסם	-0.15	-0.15	96.74	95.43	+8.12	+8.88
מיטב אופציות	מיטב	+0.32	+0.68	47.67	46.90	+16.89	+3.71
מיטב ברים	מיטב	-0.14	-0.13	102.26	101.38	●	●
מיטב מניות	מיטב	-0.24	-0.14	167.21	166.30	+8.77	+7.68
מעגל	דקלה הבינ"ל	-0.11	-0.14	75.72	75.04	+8.67	+17.68
מעלה סטוף פקין	פועלים	+1.86	+1.35	141.60	138.88	+7.44	+16.19
מפתן	בינלאומי	+0.14	+0.14	98.18	97.34	+8.62	+13.40
מרכזית מניות	מרכזית	-0.04	-0.06	69.19	68.64	+6.48	+0.79
מרכזית סטוף	מרכזית	+1.86	+1.28	148.09	147.09	+7.65	+21.66
מרכבות ושחקני	מרכזית	+0.35	+0.16	216.17	215.16	+4.71	-1.37
אורן	בינלאומי	+1.21	+0.31	385.18	381.96	+6.17	+14.47
משאבי כרע	בינלאומי	0.24	0.12	[illegible]	55.38	+0.86	-5.84
נילי	אמבן	1.55	0.19	391.11	390.40	+5.75	-6.21
ומדעה	אילות בטוחה	+0.14	+0.04	68.77	68.48	+8.32	-13.46
וטיבה קומות	קוטינומר	-0.14	-0.27	52.48	51.38	+7.01	-0.58
ושואה חוית	ושואה	0.41	0.12	318.29	316.20	+7.94	+10.55
סימורן מויות	סימורן	0.16	0.14	111.52	109.03	+4.33	●
ספנות מחות יער	ספנות	-0.05	-0.07	67.94	67.64	+2.52	+5.80
עדיף פקין	פועלים	+0.06	-0.05	112.76	110.73	+10.63	+10.21
עמדה יצוא	עמדה מזרחי	-0.07	-0.10	83.16	88.32	+6.43	-11.94
עמדה כוף	עמדה מזרחי	1.13	1.40	79.93	79.19	+4.16	+26.72
עמדה כו"מ	עמדה מזרחי	-9.28	-0.51	1726.30	1707.02	+7.76	+7.51
עמדה חשוף	עמדה מזרחי	+2.02	+1.32	155.00	154.53	+7.86	+16.82
עמדה מגשתים	עמדה מזרחי	+6.70	+0.44	1532.70	1526.63	+6.23	-12.85
עמדה עי	עמדה מזרחי	+0.11	+0.08	138.48	136.69	+7.21	+11.13
עמדה שו הכח	עמדה מזרחי	+0.47	+0.27	173.48	172.19	+8.84	-0.94
עמדה ושי	מזרחי אייל	+0.05	+0.06	80.85	80.38	+5.21	+7.22
פיא 2000	לאומי פיא	-0.03	-0.04	68.60	68.20	+6.37	-19.64
פיא אודם	לאומי פיא	+1.40	+0.15	897.47	881.13	+9.16	-11.63
פיא ברולח	לאומי פיא	+3.85	+0.54	714.60	710.54	+7.42	-15.02
פיא וינוק	לאומי פיא	-0.28	-0.48	50.74	56.40	+11.02	+7.00
פיא יהלום	לאומי פיא	+0.30	+0.03	871.00	855.16	+9.87	+8.97
פיא מכרול	לאומי פיא	+0.58	+0.10	574.50	564.15	+8.81	+12.42
פיא חוף	לאומי פיא	-0.31	-0.25	125.73	123.41	+10.86	+3.32
פיא מעוף	לאומי פיא	+1.85	+1.32	144.49	141.82	+8.49	+15.84
פיא עולמית	לאומי פיא	-1.10	-1.23	88.48	87.80	+6.45	+28.13
פסגות לימים	פסגות	+1.43	+0.61	238.44	236.17	+8.06	+14.62
פסגות מויות	פסגות	+0.60	+0.10	595.40	591.40	+7.82	+11.17
פסגות עד	פסגות	-0.31	-0.46	69.45	68.15	+8.64	+14.73
פסגות פוקוס	פסגות	-0.13	-0.18	72.86	71.49	+6.19	+14.29
פסגות שלום	פסגות	+0.21	+0.23	92.36	90.84	+6.54	+10.22
פריצה	סירית	-1.96	-1.89	104.26	101.62	+8.40	+23.61
ציון מניות	ציון משאבים	+0.17	+0.13	128.27	127.33	+8.71	-14.77
ציון משאבים כרם	ציון משאבים	-0.40	-0.38	104.07	103.37	+9.79	+13.08
צמיחה יצוא	צמיחה	+0.92	+0.45	206.47	204.18	+8.41	+17.38
צמיחה מויות	צמיחה	-0.61	-0.12	494.10	491.08	+8.38	+13.66
קפיטל מויות	קפיסר	+0.11	+0.14	70.96	75.88	+7.37	+18.96
קרן זהב מויות	קרן והב	-0.19	-0.40	47.63	48.57	+4.27	-15.45
רעם 90	סירית	+2.04	+0.95	221.39	216.66	+16.26	-1.41
תשואות סופה	ארמשולד שחם	+0.38	+0.32	119.93	117.02	+10.16	+17.01

קרנות מעורבות

שם הקרן	מנהל הקרן	שינוי יומי בנק'	שינוי יומי ב-%	מחיר יחידה	מחיר פדיון	שינויים מתחילת ... ב-%	
אילות ברוש	אילות דיסקונט	+6.01	+0.25	2413.13	2387.99	+4.47	+8.80
אילות ברק	אילות דיסקונט	+5.42	+0.27	2019.27	1982.79	+5.13	+8.62
אילות תאוה	אילות דיסקונט	+1.81	+0.16	1146.73	1126.40	+7.51	+8.87
נורן פקין	פועלים	+1.08	+0.20	547.30	537.01	+4.79	+8.75
להב צופית	להב אמריקאי	+0.48	+0.08	547.67	537.59	+3.77	+8.09
סר דיקלה	בינלאומי	+0.05	+0.04	112.74	111.77	+4.38	+8.84
עמדה בולדת	עמדה מזרחי	+0.29	+0.17	171.31	169.38	+3.07	+6.40
פיא	לאומי פיא	+10.04	+0.17	5972.32	5862.85	+5.07	+8.20
פסגות משורב	פסגות	+1.26	+0.27	469.03	460.54	+4.14	+10.89
תמריץ פקין	פועלים	-0.01	-0.01	75.28	73.69	+8.08	+7.44

קרנות גמישות

שם הקרן	מנהל הקרן	שינוי יומי בנק'	שינוי יומי ב-%	מחיר יחידה	מחיר פדיון	שינויים מתחילת ... ב-%	
אבוקה	יוניברסל	+6.01	+0.31	1648.27	1617.88	+8.82	+6.11
אביר	קוסמופול	-0.04	-0.02	163.72	160.88	+3.87	+5.50
אורדיין נסישה	אורדיין	-0.31	-0.37	83.87	81.93	+3.62	-4.48
אוצר וסישה	אוצרית	+0.25	+0.34	74.32	73.00	+4.74	+6.87
אחריות וסישה	אחריות	-0.60	-0.15	405.00	397.31	+5.18	-0.29
אייפקס נסישה	אייפקס שיא	-0.18	-0.16	114.83	112.86	+6.01	+18.69
אילות 90	אילות דיסקונט	+0.49	+0.26	191.46	187.90	+8.05	+12.15
אילות תדהר	אילות דיסקונט	+2.34	+0.09	2395.72	2383.56	+4.43	+9.35
אולסם נסישה	אוריסם	-2.21	-0.39	573.90	560.09	+7.37	+12.88
אסף	סהר	-0.27	-0.15	178.31	174.14	+3.87	+2.11
אפיקים וסישה	אפיקים	-0.34	-0.24	140.56	138.69	+8.22	+8.63
אפסילון נסישה	אפסילון	+0.32	+0.30	108.63	106.08	+3.16	●
בורסון נסישה	בורסון	+0.03	+0.04	72.64	71.86	+4.72	+6.82
בזק וסישה	ויידר	-0.10	-0.05	200.01	196.29	+3.01	+3.68
בטוחה 30 פרוס	בטוחה	+0.18	+0.12	146.43	143.47	+8.44	+11.19
בטוחה נסישה	בטוחה	-1.27	-0.06	2126.08	2096.58	+4.28	+5.37
בכור רומשי נסיש	פרוס ו.ק.	-0.56	-0.42	134.64	132.00	+12.78	+21.28
דוכרת שרם נס	דובכרת שרם	-0.13	-0.09	134.28	131.42	+8.30	+14.07
ולר אבלוון נסיש	ולר אבלוון	+0.64	+0.64	100.61	99.46	+6.19	+5.44
יסודות	סוריץ מוכלר	-2.78	-0.11	2588.31	2519.14	+9.88	+10.72
יער וסישה	ספדה	-0.02	-0.02	86.08	84.20	+8.74	+15.70
יערים נסישה	ציון משאבים	-0.27	-0.26	105.72	105.63	+8.32	●
כללי וסישה	כללי	-1.66	-0.16	1028.69	1009.06	+4.63	+11.60
להב דוכיפת	להב אמריקאי	+0.81	+0.14	577.68	567.01	+5.83	+6.23
להב שקנאי	להב אמריקאי	-0.43	-0.29	146.86	143.16	+10.20	+4.80
למשקיע	למשקיע	-0.21	-0.04	441.28	436.02	+2.66	+12.66
לפיד	יוניברסל	-16.16	-1.16	1309.81	1374.11	+8.77	+6.57
מוקד	בינלאומי	-1.72	-0.08	2581.02	2558.61	+3.92	+11.29
מימב נסישה	מימב	-4.88	-0.28	1760.69	1731.01	+8.37	+8.60
מירב	בינלאומי	-0.29	-0.23	126.02	124.38	+5.03	+14.17
מסון	בינלאומי	-0.17	-0.08	212.83	210.63	+4.47	+12.59
מעופים וס' 60	מעופים	+0.12	+0.10	111.26	109.26	+4.61	+7.20
נווה	אמבן	-1.98	-0.32	609.83	601.27	+3.77	+7.80
נון	אורלי	-1.41	-0.79	178.82	176.66	-1.92	-7.99
נשואה נסישה	נשואה	+0.01	0.00	1999.95	1987.13	+6.60	+9.94
סינמא נסישה	סינמא	+0.10	+0.10	93.40	92.34	+6.60	+16.97
סיון	אמבן	+0.24	+0.14	173.04	170.66	+8.98	+20.23
סער פקין	פועלים	+0.31	+0.20	152.36	149.47	+7.03	+10.06
ספנות נסישה	סוק הספנות	-5.11	-4.88	100.00	100.00	●	●
עומר פקין	פועלים	+0.21	+0.12	169.29	166.12	+5.17	+9.34
פירית	עמדה מזרחי	-1.51	-0.04	3167.23	3130.86	+5.03	+6.18
פיא היובל	לאומי פיא	-0.32	-0.19	168.73	167.60	+7.69	+9.20
פיא קרע	לאומי פיא	+1.97	+0.20	865.00	861.89	+5.99	+10.92
פותר	מרכזית	+0.68	+0.16	404.66	400.97	+5.91	+0.83
פסגות 100	פסגות	-0.24	-0.10	228.84	227.80	+6.22	+14.68
פסגות נסישה	פסגות	+1.68	+0.37	468.45	449.95	+6.07	+14.88
ציון נסישה	ציון משאבים	-52.38	-0.41	12630.07	12627.80	+3.59	+3.34
צמיחה	צמיחה	-4.21	-0.17	2405.86	2372.89	+6.89	+10.37
רמקו וסישה	רמקו	+0.15	+0.09	161.82	159.86	+9.71	+13.96

● = קרנות שהוקמו במהלך 1995

היהודים
אלבום בכורה
מציאות נפרדת
לא להחמיץ!
עכשיו על גבי קלטות ודיסקים בכל חנויות התקליטים

הנהג
עשה לך מנהג קבוע – קח עמך חייל לדרך

שערי מטבע חוץ 29.8.95

דולר יציג	מרק יציג	דולר שחור	סל
3.0480	2.0751	3.03	3.4632

המטבע	שער יציג	השינוי היומי באחוזים	השינוי באחוזים מתחילת השנה	בנקנוטים לאומי קניה	בנקנוטים לאומי מכירה	בנקנוטים הפועלים קניה	בנקנוטים הפועלים מכירה	בנקנוטים דיסקונט קניה	בנקנוטים דיסקונט מכירה	העברות והמחאות לאומי קניה	העברות והמחאות לאומי מכירה	העברות והמחאות הפועלים קניה	העברות והמחאות הפועלים מכירה	העברות והמחאות דיסקונט קניה	העברות והמחאות דיסקונט מכירה
1 דולר ארה"ב	3.0480	----	+0.99	2.97	3.12	2.98	3.12	2.97	3.12	3.0261	3.0739	3.0267	3.0758	3.0226	3.0717
1 מרק גרמני	2.0751	-0.12	+6.47	2.02	2.13	2.04	2.14	2.05	2.14	2.0621	2.0954	2.0646	2.0980	2.0588	2.0922
1 לירה שטרלינג	4.7223	-0.21	+0.17	4.60	4.83	4.62	4.85	4.61	4.83	4.6837	4.7593	4.6870	4.7626	4.6802	4.7561
1 פרנק צרפתי	0.6021	+0.14	+6.66	0.58	0.62	0.58	0.62	0.58	0.62	0.5978	0.6073	0.5979	0.6076	0.5969	0.6065
100 ין יפני	3.1271	-1.04	+3.32	3.05	3.20	3.06	3.21	3.05	3.20	3.1059	3.1560	3.1108	3.1610	3.1007	3.1610
1 גולדן הולנדי	1.8529	-0.13	+6.46	1.80	1.90	1.81	1.90	1.81	1.90	1.8398	1.8695	1.8413	1.8711	1.8380	1.8679
1 פרנק שווצרי	2.5200	-0.14	+9.60	2.45	2.58	2.47	2.69	2.48	2.60	2.5011	2.5415	2.5061	2.6456	2.4986	2.6392
1 כתר שוודי	0.4166	-0.11	+2.96	0.40	0.43	0.41	0.43	0.41	0.43	0.4133	0.4200	0.4143	0.4211	0.4128	0.4199
1 כתר נורווגי	0.4741	-0.10	+6.22	0.46	0.49	0.46	0.49	0.46	0.49	0.4706	0.4781	0.4709	0.4786	0.4701	0.4777
1 כתר דני	0.5349	-0.13	+7.73	0.52	0.56	0.52	0.56	0.52	0.55	0.5309	0.5395	0.5314	0.5401	0.5305	0.6391
1 דולר קנדי	2.2708	+0.16	+5.64	2.21	2.33	2.22	2.33	2.22	2.32	2.2547	2.2911	2.2566	2.2920	2.2529	2.2894
1 דולר אוסטרלי	2.2833	+0.93	-2.54	2.22	2.34	2.18	2.36	2.20	2.33	2.2644	2.3010	2.2610	2.2976	2.2630	2.2998
1 רנד דרא"פ	0.8325	-0.10	-2.24	0.74	0.64	0.67	0.86	0.70	0.83	0.8251	0.8395	0.8267	0.8402	0.8256	0.8392
10 פרנק בלגי	1.0091	-0.09	+6.42	0.98	1.04	0.98	1.04	0.98	1.03	1.0021	1.0183	1.0035	1.0198	1.0016	1.0179
10 שי' אוסטרי	2.9509	-0.11	+6.60	2.88	3.02	2.89	3.03	2.91	3.05	2.9306	2.9779	2.9340	2.9814	2.9273	2.9748
1000 לי' איטלקיות	1.8632	-0.83	+0.30	1.82	1.91	1.82	1.94	1.84	1.93	1.8525	1.8824	1.8523	1.8823	1.8532	1.8834
100 פזטה ספרדית	2.4260	-0.04	+6.00	2.36	2.49	2.39	2.55	2.39	2.51	2.4085	2.4474	2.4106	2.4495	2.4081	2.4472
ECU	3.8838	-0.16	+4.89							3.8567	3.9190	3.8584	3.9207		
1 לירה מצרית	0.9908	----	+4.19	0.86	0.94	0.86	0.92	----	----	0.8600	0.9400	----	----	----	----
1 דינר ירדני	4.3282	----	+2.07	4.14	4.43	4.12	4.40	----	----	4.1400	4.4300	----	----	----	----

שערים מצטלבים 29/8/95

	דולר אמריקאי	דולר קנדי	מרק גרמני	פרנק צרפתי	פלורין הולנדי	לירה איטלקית	פרנק שווצרי	פרנק בלגי	לירה שטרלינג	ין יפני
דולר ארה"ב		1.34180	1.46710	5.05800	1.64300	1634.88	1.20920	30.1700	0.64625	097.450
דולר קנדי	0.74527		1.09338	3.76956	1.22447	1218.42	0.90118	22.4847	0.48163	72.6263
מרק גרמני	0.68162	0.91459		3.44762	1.11990	1114.36	0.82421	20.5644	0.44049	66.4236
פרנק צרפתי	0.19771	0.26528	0.29006		0.32483	323.227	0.23907	5.96481	0.12777	19.2665
פלורין הולנדי	0.60864	0.81668	0.89294	3.07851		995.058	0.73597	18.3628	0.39333	59.3122
לירה איטלקית	0.00061	0.00082	0.00090	0.00309	0.00100		0.00074	0.01845	0.0004	0.05961
פרנק שווצרי	0.82699	1.10966	1.21328	4.18293	1.35875	1352.03		24.9504	0.53444	80.5905
פרנק בלגי	0.03315	0.04447	0.04863	0.16765	0.05446	54.1889	0.04008		0.02142	3.23003
לירה שטרלינג	1.54740	2.07630	2.27019	7.82675	2.54238	2529.81	1.87112	46.6851		150.794
ין יפני	0.01026	0.01377	0.01505	0.05190	0.01686	16.7766	000.012	0.30959	0.00663	

המקור: חדר העסקות של פריקו אינטרנשיונל

שם הענף	קוד ענף	מדד	יומי	חודשי	שנתי	עליות	ירידות	ב"ש	תמורה בכספים
בנקים מסחריים	בנק	258.77	0.80	9.36	20.82	9	3	5	7076
בנקים למשכנתאות		192.95	-0.89	8.77	6.94	7	6	8	1924
בנקים למשכנתאות	משב		-0.88	8.76	7.52	7	6	8	1924
חברות ביטוח		184.46	-0.98	14.37	1.57	6	7	16	2863
חברות וסוכנויות ביטוח	בטח		-1.10	15.66	1.50	5	4	11	2804
מקבילה - חברות וסוכנויות ביטוח	•בטח		1.30	3.03	7.24	1	3	5	59
מסחר שרותים		185.14	0.23	8.38	22.31	48	74	86	14421
מסחר	מסח		0.31	9.69	19.37	14	12	16	2823
שרותים	שרות		0.46	6.52	35.98	11	14	15	6287
מלונאות ושרותי תיירות	מלן		-0.47	12.11	-4.32	4	6	9	720
מחשבים ושרותי מחשב	מחשב		-0.84	3.85	28.91	4	5	8	1749
מקבילה - מסחר	•מסח		0.67	9.45	3.79	7	12	13	1752
מקבילה - שרותים	•שרות		-0.51	11.06	23.89	4	10	16	608
מקבילה - מלונאות ושרותי תיירות	•מלן		-0.22	29.61	3.19	1	1	3	73
מקבילה - מחשב ושרותי מחשב	•מחשב		-0.89	12.16	-2.40	3	12	15	409
נדל"ן וחקלאות		147.84	-0.67	11.22	5.24	22	44	62	2858
נדל"ן בינוי ופתוח	נדל		-0.47	11.82	7.31	5	14	11	943
חקלאות	חקל		-0.94	2.97	-5.76	1	2	0	310
מקבילה - נדל"ן בינוי ופיתוח	•נדל		-0.25	13.09	3.54	16	28	41	1606
מקבילה - מזון וטבק	•מזן		0.08	13.61	3.97	6	8	5	159
חברות תעשיה		186.09	0.97	6.76	18.85	114	120	140	52856
מזון וטבק	מזן		-0.50	2.16	11.05	7	14	8	3651
טקסטיל והלבשה	טקס		0.45	11.08	-9.71	14	13	18	2134
מתכת ומוצריה	מתכ		-0.17	3.11	26.57	11	16	14	3577
מכונות חשמל, אלקטרוניקה ואופט'	אלק		1.07	13.89	25.65	20	16	17	17294
מוצרי בניה	מבנ		-0.28	8.33	25.71	2	6	12	1308
מוצרים כימיים, גומי ופלסטיק	כימ		1.86	2.26	23.59	20	11	15	11620
עץ ומוצריו, נייר ודפוס	עצ		-0.04	0.70	19.53	5	7	9	2491
השקעות בתעשיה ושונות	תעשו		0.72	12.54	14.51	8	1	2	7209
מקבילה - טקסטיל והלבשה	•טקס		-5.37	19.05	-17.37	0	1	1	13
מקבילה - מתכת ומוצריה	•מתכ		-0.83	11.71	40.35	2	9	6	1888
מקבילה - מכונות חשמל, אלקטרוניקה ואופט'	•אלק		-0.10	8.79	-2.21	7	7	10	306
מקבילה - מוצרי בניה	•מבנ		0.05	15.35	37.60	1	1	4	138
מקבילה - מוצרים כימיים, גומי ופלסטיק	•כימ		0.44	9.10	10.27	4	2	11	164
מקבילה - עץ ומוצריו, נייר ודפוס	•עצ		0.26	1.30	-10.42	3	1	4	121
מקבילה - השקעות בתעשיה ושונות	•תעשו		-0.75	13.02	4.84	4	7	4	552
חברות להשקעה		181.18	0.84	10.73	6.79	44	53	65	24381
חברות השקעה	השק		1.02	10.98	7.81	26	35	33	23253
מקבילה - חברות השקעה	•השק		-0.37	7.26	-13.93	18	18	32	1128
חיפושי נפט		44.23	-1.86	1.36	-42.74	4	9	8	2295
חיפושי נפט	נפט		-0.71	3.48	-25.37	1	1	2	1775
מקבילה - חיפושי נפט	•נפט		-3.10	-0.85	-54.05	3	8	6	520
מקבילה		196.55	-0.28	11.19	1.86	80	126	178	9541
כללי		187.25	0.58	8.66	14.90	268	369	439	113860
ברים		163.72	-0.46	10.12	8.73	132	204	244	21051
משתנים		205.29	1.01	7.79	19.08	56	27	17	83258
אופציות		49.49	-0.70	14.27	-23.96	34	60	74	2605

מקרא לסיכום הפעילות

1. סיכום הפעילות מבוסס על כל המניות והמירים הרשומים למסחר בלבד בבורסה, בהתייחס לערך הקוק (כולל גם אגורות חוב להמרה).
2. הענפים מופיעים באותיות מודגשות, תתי הענפים באותיות רגילות.
3. סיכום הפעילות לפי ענפים, מחושב לפי המידע העומד לרשותנו בזמן סגירת הגיליון. אי לכך יתכנו סטיות קלות, לעומת הנתונים, המתפרסמים מטעם הבורסה.

מניות

א

שם המניה	קוד ענף		שער בנק	שינוי בנק	שינוי ב-%	תמורה בכספים אלפי ש"ח	מחזור ע"נ	הצעה בקוש	שער גבוה מ-1.93	שער נמוך מ-1.93	שינוי החודש ב-%	שינוי השנה ב-%	תאריך דו"ח אחרון	רווח נקי מ' $	הון עצמי מ' $	שווי שוק מ' $	מכפיל רווח
אוהר	•השק		2973.0	-92.0	-3.0	17.1	575	-721	7015.0	1045.0	-3.1	9.4	06/95	0.05	3.02	6.67	133
אבגן יהש	•ופט	בח	10.5	0.3	2.9	20.3	192697	144950	132.0	7.4	-5.4	-57.1	06/95	-1.45	3.91	6.64	הפ
אביב	ודל	בח	267.0	14.0	5.5 ⇧	42.5	15935	134531	852.0	140.5	45.1	-1.1	03/95	-0.07	10.86	11.34	הפ
אביב או 1	ודל		112.0	-1.0	-0.9	75.6	67501	-67501	160.5	90.0	5.7	14.3	03/95	-0.07	10.86	11.34	הפ
אבן	ודל		1066.0	-	-	36.9	3395	-3995	1459.4	420.8	20.1	-13.9	06/95	1.38	16.07	24.76	18
אבן או 1	ודל		226.0	-7.0	-3.0	0.0	-	-2000	311.0	153.7	8.1	-9.6	06/95	1.38	16.07	24.76	18
אבנר יהש	•ופט		2.9	-0.1	-3.3	11.7	403676	-344726	51.2	2.6	-12.1	-62.3	03/95	-6.93	8.87	2.45	הפ
אברבוך	מסח		617.0	6.0	1.0	10.1	1641	2359	793.0	273.0	-7.2	50.1	06/95	1.45	13.09	17.37	17
אברות	מתכ		563.0	-	-	97.7●	17356	-2265	1437.0	167.5	23.7	233.1	06/95	-0.94	5.41	8.75	הפ
אברות או א	מתכ		105.0	2.0	1.9	51.8●	49371	429397	123.9	61.0	2.9	38.2	06/95	-0.94	5.41	8.75	הפ
אוים אפ 2	כימ		1043.0	-	-	31.0	2976	-616	3859.0	614.0	9.8	8.5	03/95	7.12	109.53	207.48	29
אוים אפ 3	כימ		401.0	-	-	13.8	3436	-5160	2139.0	270.0	10.2	-9.5	03/95	7.12	109.53	207.48	29
אוש	שרת		476.0	-	-	22.8	4760	-2820	1049.0	347.0	10.4	-19.2	06/95	0.91	8.38	10.93	12
אורי	•השק		157.0	0.5	0.3	38.2	24340	12497	3455.5	120.5	30.3	-72.8	03/95	-1.29	4.10	5.13	הפ
אדאקום	•אלק	הם	36.5	-	-	0.0	-	-2872	1526.0	36.5	-	-	03/94	-17.19	-3.90	3.39	הפ
אדאקום או 2	•אלק	הם	13.8	-	-	0.0	-	-	200.0	13.8	-	-	03/94	-17.19	-3.90	3.39	הפ
אדור	השק		157.0	-8.5	-5.1 ⇩	217.0	138232	-251349	766.0	108.5	15.0	-46.0	06/95	1.24	33.35	24.66	20
אדור או 2	השק		139.0	0.5	0.4	63.7	45852	75000	156.3	108.5	3.0	5.3	06/95	1.24	33.35	24.66	20
אדור אלבי	•שרת		124.5	-	-	6.2	4979	-5000	505.0	84.0	14.7	23.3	06/95	0.09	5.93	5.12	57
אדור אלבי אפ א	•שרת		1.7	-0.1	-5.8 ⇩	0.0	1	-27275	319.0	1.5	-57.5	-92.8	06/95	0.09	5.93	5.12	57
אדומים	•מזן		246.0	-2.0	-0.8	3.7	1500	-4690	852.0	199.0	7.0	8.5	06/95	-0.09	3.23	2.89	הפ
אדלר	•ודל		210.0	-	-	5.3	2500	2500	376.0	89.0	13.5	-16.7	03/95	-1.26	4.26	11.68	הפ
אדלר אפ 1	•ודל		82.0	-0.5	-0.6	2.3	2766	-266	209.0	28.9	9.3	-25.5	03/95	-1.26	4.26	11.68	הפ
אדויס	משב		3582330	-	-	3.6	1	-	6649390	2246950	1.2	8.9	06/95	1.52	13.60	18.10	12
אדשה	•השק		264.0	-14.0	-5.0 ⇩	0.7	258	-1312	800.0	128.0	-7.7	-2.6	06/95	-2.40	4.08	4.15	הפ
אדשה אפ 1	•השק		62.0	-5.5	-8.1 ⇩	0.0	-	-1001	612.0	17.0	-11.4	-53.7	06/95	-2.40	4.08	4.15	הפ
אוגון	•מחש		370.0	-	-	1.9	502	502	676.0	242.0	41.2	34.5	03/95	-1.38	1.51	4.35	הפ
אוהה	בנק		1639580	3999.0	2.5	4.9	3	7	2911600	1071620	13.7	11.5	03/95	1.99	32.54	55.61	28
אוצר התיש הון	•השק		305.0	2.0	0.7	19.3	6334	6334	437.0	260.0	3.4	-7.6	06/95	-0.07	11.39	9.22	הפ
אוריצק	ודל		637.0	-71.0	-10.0 ⇩	24.2	3797	-12281	3526.0	491.0	27.1	-44.7	03/95	0.08	12.93	15.14	189
אוריצק אפ 1	ודל		13.0	-	-	3.1	24228	5955	2192.0	8.0	-23.5	-95.5	03/95	0.08	12.93	15.14	189
אוסיטק	•מחש	בח	251.0	-11.0	-3.6	5.6	1932	-5021	1148.0	227.0	18.8	-4.3	06/95	-0.02	10.04	8.01	הפ
אוטבקיל	כים		384.0	9.0	2.4	11.5	3000	6030	1320.0	270.0	23.1	-10.5	06/95	0.27	9.56	8.57	32
אוטטרוד	•כים		610.0	15.0	2.5	22.3	3662	57628	1295.1	403.0	35.9	-8.5	06/95	0.22	13.27	14.48	68
אוטטרוד אפ 1	•כים		50.5	6.4	14.5 ⇧	5.4	10615	36847	751.0	19.2	89.1	-63.5	06/95	0.22	13.27	14.48	68
אוניקו	השק	הם	5857.0	-	-	0.0	-	128	12355.9	3986.0	16.4	-6.8	06/95	1.24	9.09	10.81	9
אוסף או א	ודל	הם	131.5	-	-	0.0	-	-	202.0	92.0	6.5	2.7	06/95	0.28	46.80	55.60	199
אוסף או ב	ודל	הם	157.0	-	-	0.0	-	-1293	484.0	109.0	8.4	-6.5	06/95	0.28	46.80	55.60	199
אוסף אפ 1	ודל	הם	2385.0	-	-	0.0	-	-621	13941.0	1155.0	11.8	-40.0	06/95	0.28	46.80	55.60	199
אופסיטה	•השק		144.5	0.5	0.3	10.5	7243	7000	1399.6	121.5	-0.7	-13.4	03/95	-2.12	2.24	2.74	הפ
אופים	מקס		685.0	31.0	4.7	70.6	10300	37309	1828.6	514.0	10.5	-22.9	03/95	1.56	10.54	16.20	10
אופיר	אלק		358.0	-	-	98.5	27500	16884	608.0	179.0	0.3	40.4	03/95	-0.02	9.54	11.28	הפ
אופיטיגר	•מזן		276.0	-6.0	-2.1	6.6	2409	-2409	1207.0	181.0	26.8	41.7	03/95	-1.36	3.05	2.75	הפ
אקטובה	•השק		1729.0	157.0	10.0 ⇧	3.8	222	243	6372.0	1108.0	4.0	-46.0	03/95	-0.53	2.89	4.09	הפ

מקרא למניות

1. סדר המניות לפי סדר הא"ב (כולל הרשימה המקבילה)
2. ליד כל מניה מצויין קוד הענף אליו היא משתייכת, לפי הפירוט כבטבלת סיכום הפעילות לפי ענפים. רשימה מקבילה מצויינת ב-•.
3. שווי שוק - מקיף את הנתונים המצרפיים של כל ניירות הערך של החברה, כולל אופציות וניירות ערך שאינם סחירים, למעט אגרות חוב להמרה.
4. מכפיל - מהווה את שווי השוק, חלקי הרווח הנקי של החברה.
5. רווח נקי - מחושב את הרווח המתואם של כל חברה במהלך 12 החודשים האחרונים המדווחים.
6. הרווח הנקי, ההון העצמי ושווי השוק - ניתנים במיליוני דולרים, עפ"י שער הדולר היציג.
7. מניות מודגשות בעיגול שחור, כאשר תמורת מחזור הסגירה בש"ח ברמה היומית, עולה משמעותית על ממוצע תמורת המחזורים בשנה בחודשיים הקודמים.

בח - ביצוע חלקי - עודפי הביקוש או ההיצע סופקו רק בחלקם
תב - תנועה בלתי מוגבלת בשער - שערו של נייר הערך יכול לנוע מעלה או מטה ללא הגבלה
הם - הפסקת מסחר - מצב בו לא נערך מסחר בנייר הערך בשל הודעה מהותית
קן - קונים בלבד - יש קונים אבל אין מוכרים. שיעור העליה--10%
מו - מוכרים בלבד - יש מוכרים אבל אין קונים. שיעור הירידה--10%
⇧ - עליה של 5% ומעלה בשער
⇩ - ירידה של 5% ומעלה בשער

שם החברה	קוד ענף	שער בוק	הערות
פנדור	יורד	4520	[illegible]
פניקס 1	הפב	21520	[illegible]
פניקס 5	הפב	23520	[illegible]
פקר פלדה אפ 2	מחב	9100	[illegible]
פרו	יאלק	1825	[illegible]
פרו אפ 1	יאלק	202	[illegible]
פרדס	מל	12780	[illegible]
פרדס אות א	מל	780	[illegible]
פרדס אפ 2	מל	106	[illegible]
פרופס אות א	יורל	835	[illegible]
פרופס בנה	יורל	3580	[illegible]
פרי אור	חקר	61310	[illegible]
פרי העמק	מז	1625	[illegible]
פרי העמק א ב	מז	920	[illegible]
פרי העמק אפ 1	מז	84	[illegible]
פריון אפ 4	השק	11270	[illegible]
פריצקר יזום		4560	[illegible]
פריצקר יזום אות	יורל	1030	[illegible]
פרכן אפ 1	יופנ	34	[illegible]
פרכן קומפוזיקה	יופנ	1400	[illegible]
צ			
צים	מז	3820	[illegible]
צבר תירות	יישרת	1695	[illegible]
צבר תירות יפו	יישרת	12	[illegible]
צור שמיר	השק	935	[illegible]
צור שמיר שה א	השק	1905	[illegible]
צור שמיר שה ב	השק	700	[illegible]
צור שמיר בכורה	השק	660	[illegible]
צים 5	בנה	109110	[illegible]
צין הכימיקל	ימקס	1120	[illegible]
ציקונים	ימחש	17530	[illegible]
ציקונים אפ	מחש	1295	[illegible]
ציור דוד	מחש	7610	[illegible]
ציקון 1	אלק	5570	[illegible]
ציקון 5	אלק	4550	[illegible]
ציקון 11	אלק	1680	[illegible]
ציקון 21	אלק	1060	[illegible]
צחות	ישק	2340	[illegible]
צחות אות א	ישק	1135	[illegible]
צמנטר	יורד	8160	[illegible]
צמנטר יפו	יורד	555	[illegible]
צרפתי	ורד	4790	[illegible]
צרפתי אות א	ורד	1050	[illegible]
ק			[illegible]
ר			
רץ	שרת	2560	[illegible]
רץ אות	שרת	915	[illegible]
רבוק	יאלק	1450	[illegible]
רבד	ורד	2440	[illegible]
רבד יפו	ורד	15	[illegible]
רבוטקה	מקס	1305	[illegible]
רבוטקה אפ 1	מקס	330	[illegible]
רובוטרום	ורד	3760	[illegible]
רווק 1	ורד	1420	[illegible]
רווק 5	ורד	13010	[illegible]
רוזבוש	השק	800	[illegible]
רומטל	ישרת	1600	[illegible]
רומשן	יורד	2510	[illegible]
רומשן אות א	יורד	1030	[illegible]
רופית	יאלק	4580	[illegible]
רוחם	ורד	4120	[illegible]
רוחם אפ 1	ורד	1480	[illegible]
רויטל	מסח	5450	[illegible]
רז	השק	3320	[illegible]
רזור אות א	השק	1040	[illegible]
ריבוע	מבנ	4490	[illegible]
ריבוע תשתית	כים	4800	[illegible]
רם ציר	יאלק	2340	[illegible]
רמגור היגוי	השק	1480	[illegible]
רמגור תוכנה	השק	3550	[illegible]
רמגו	אלק	5390	[illegible]
רסקו	יורד	1940	[illegible]
רפק	מסח	18460	[illegible]

שם החברה	קוד ענף	שער בוק	שינוי בוק	שינוי ב'	תמורה נטפים אלפי ש"ח	מחזור ע"נ	יתרה בקנייה	שער גבוה 1993	שער נמוך 1993	שינוי החודש	שינוי השנה	תאריך דוח	רווח נקי	הון עצמי	שווי שוק	מכפיל
זה אגבר	השק	1070	-10	-09	55	5151	-12173	4470	505	-47	-236	06/95	-010	184	150	הפ
זר כרטי חוצות	שרת	1680	-	-	31	2000	-2000	5550	1050	167	67	03/95	-129	711	626	הפ
זורדן	מחב	8000	- הס	-	00	-	-1000	14250	4337	23	477	03/95	-025	515	1157	הפ
זורדן חוסמ	יפנו	349	-04 בח	-11	192	55000	-78997	740	249	148	225	06/95	-083	1300	662	הפ
ערפוד	חו	10150	-50	-05	00	-	-136	22940	9370	73	-225	03/95	052	1080	2686	81
גדפולק אג א	מו	1130	05	04	00	8	9992	1775	1020	41	32	03/95	032	1080	2686	84
גחושתן	מחב	9990	200	20	490	3996	4570	10530	00	106	20	03/95	219	1441	931	4
גחושתן 5	מחב	8230	200	25	293	10850	34550	21592	4808	217	65	03/95	218	1444	831	4
גחושתן וכס אג א	יורל	930	-05	-05	800	86013	-122590	1010	650	192	101	05/95	-011	944	885	הפ
גחושתן וכס	יורל	1665	-	-	00	-	-	3260	1270	215	21	06/95	-011	944	885	הפ
גחשן	השק	660	- בח	-	46	6931	-22703	1088	00	200	73	00/00	000	546	360	0
גים	מחב	4860	-100	-20	127	2600	-20855	13277	2680	61	-176	03/95	038	629	893	18
גים	אלק	22140	60	03	854	3859	2057	25675	7335	323	671	08/95	1480	3716	3781	3
גד מדרה אפ 1	עצו	40870	1950	50↑	207	506	595	66410	29170	-131	-10	03/95	1451	15333	20534	14
גון	שוע	2520	60	24	50	2000	1000	9165	1885	200	-110	03/95	-047	560	502	הפ
גוסקי	מסח	19440	100	05	458	2358	1810	34530	10780	96	27	06/95	269	1902	4653	17
גיפ	יורל	16460	-170	-10	175	1062	-5759	31050	6220	200	962	03/95	-182	1224	3934	הפ
גיקוב	מתשו	7960	-	-	168	2112	-2506	12370	2390	152	1163	06/95	126	247	657	5
גכסי אורים	ורל	6180	-130	-21	1169	18911	-18970	10230	4570	186	58	06/95	188	7779	6915	37
גכסי אור אג 1	ורל	2700	-10	-04	03	99	-9901	3720	2168	34	31	06/95	188	7779	6915	37
גכסי אור אג 3	ורל	1305	-15	-11	00	-	-33660	1508	1046	32	24	06/95	188	7779	6915	37
גכסי הדרים	חקר	61230	-1250	-20	789	1255	-1167	18867	5319	53	-280	06/95	215	9763	10109	48
גל	מסח	1345	-05	-04	27	2000	-2000	2500	1185	-85	-462	03/95	036	544	423	12
גום אל א	בטח	890	-	-	1836	208284	30281	2130	870	-63	-239	08/95	-1617	5715	3437	הפ
גיסתר בכ	בטח	3480	-2070 חב	-373↓	1549	44501	-293147	14610	3050	-237	-567	08/95	-1617	5715	3437	הפ
גיפנו	יופנ	228	-11	-16	114	50000	-69206	3194	210	-99	-389	03/95	-402	1107	350	הפ
גיפנו אפ 2	יופנ	30	- בח	-	15	51548	-65326	423	17	-211	-764	03/95	-402	1107	350	הפ
גקה	כים	294830	- הס	-	00	-	-	497740	161060	-40	-66	06/95	-029	393	1585	91
גקה א	כים	2010	- הס	-	00	-	1	2842	1453	20	15	06/95	-029	393	1585	הפ
גושה	השק	5810	70	12	30	522	522	12415	4000	153	56	03/95	-032	1217	1874	91
ס																
סאי אלקטרו אפ1	מסח	350	07	20	08	2401	3312	11430	150	182	-652	03/95	-034	787	770	הפ
סאי אלקטרוניקה	מסח	3220	-40 בח	-12	154	4784	-3547	12156	2120	118	25	03/95	-034	787	770	הפ
סהר בטוח	בטח	7350	- הס	-	00	-	4310	11400	4110	68	528	03/95	-045	1635	2621	הפ
סהר ויש	השק	5420	-	-	00	-	-	8420	3610	218	-101	06/95	001	1498	1273	-
סהר ויש אפ 1	השק	1020	-35	-33	31	3000	-8030	3680	570	200	-253	06/95	001	1498	1273	-
סהר פתוח	השק	21010	- הס	-	00	-	-371	56920	15780	174	-184	06/95	054	2417	3511	65
סולב	מקס	5510	-10	-02	141	2550	-5700	15800	3490	-79	65	03/95	-058	685	820	הפ
סולתם	השק	9410	- בח	-	105	1121	69	18190	7190	-02	-13	03/95	-189	347	1021	הפ
סולתון אחזקות	ורל	3790	20	05	132	3490	41790	5776	1673	44	740	06/95	097	934	995	10
סחר ושרותי ים	שרת	10810	-30	-03	50	463	-338	13897	7386	75	198	03/95	205	1022	2685	11
סחר שרותי ים אפ1	שרת	2400	-	-	152	6343	-3184	7990	835	433	-255	03/95	205	1022	2685	13
סי די אי	כים	2990	-10	-03	120	4000	-4870	10135	1845	-	-	06/95	049	1015	943	13
סי אי	אלק	1285	115 קן	98↑	00	-	447596	9970	469	330	567	03/95	-093	527	379	הפ
סיטב	אלק	2290	-170	-89↓	34	1500	-30586	4420	1425	154	36	03/95	010	525	526	53
סימופים	שרת	2210	-10 בח	-05	99	4500	-1636	5800	1505	14	348	08/95	039	517	560	15
סימופים א	שרת	1085	-	-	63	5797	-	1340	900	64	85	06/95	039	517	560	15
סינוק	מחש	2050	-20 בח	-10	194	9329	-8587	11680	1695	69	-178	06/95	032	426	109	13
סלו	בטח	2910	-	-	58●	2000	2000	7540	1925	-113	128	06/95	032	678	706	22
סלו א	בטח	985	-	-	00	-	-	1065	805	77	71	06/95	032	678	706	22
סו 1	כים	16900	- הס	-	00	-	-8323	24111	10589	226	424	03/95	265	3874	6646	25
סו 5	כים	16070	- הס	-	00	-	-14603	22789	9740	264	395	03/95	265	3874	6646	25
סונר	ורל	1830	-35	-21	201	12314	-8818	5430	930	152	116	03/95	-243	986	1121	91
סונר אג 1	ורל	870	-	-	1392	160000	143000	1375	775	123	-147	03/95	-249	986	1121	הפ
סונר אפ ב	ורל	1100	-	-	117	10670	-5831	4920	500	279	05	03/95	-249	995	1121	הפ
סופרסל	מזו	58680	-2450	-40	144	246	-307	275700	37650	134	15	06/95	-101	2071	1412	הפ
ספן	עצו	4810	-20	-04	144	3000	-5500	15353	2970	206	321	06/95	053	1149	948	18
ספנות בוק אפ 6	בוק	5700	-	-	74	1294	-	35020	4980	-40	-517	03/95	338	3923	3444	10
ספנות בוק שה א	בוק	1590	- בח	-	111	7000	7007	3856	1358	03	-126	03/95	338	3923	3441	10
ספנות בוק שה ב	בוק	1005	-05	-05	905	90006	-42463	1500	870	10	-69	03/95	339	3323	3411	10
ספנות הספקה 5	השק	11080	-80	-07	1269	11454	-13458	16529	5608	212	168	03/95	217	3702	6126	28
ספנות וספ אפ 4	השק	432	-108	-200↓	18	3700	-55666	7220	296	187	-798	03/95	217	3702	6126	28
ספנות וספ אות 3	השק	1020	-10	-10	01	92	-25092	1180	890	30	25	03/95	217	3702	6126	28
ספקרים	יחבו	11830	- הס	-	00	-	-13333	16230	2840	293	1533	03/95	058	1100	2589	15
ספקטרוניקס	אלק	3820	- הס	-	0.0	-	1000	15400	3080	-03	08	06/95	-075	643	608	הפ
סקופ	מסח	27650	540	20	1232	4455	1594	28130	9970	29	698	06/95	608	1317	3701	6
סקופ אפ 1	מסח	17720	130	07	385	2057	1314	19030	3810	55	1383	06/95	603	1317	3701	8
סקורפיוס	השק	18700	-1350	-67↓	236	1263	-1789	7790	16140	-16	-126	03/95	-451	1101	1144	הפ
סקורפיוס צו א	[illegible]	1245	- בח	-	154	12365	-12367	1845	1105	51	-31	03/95	-451	1101	1144	הפ
סקורפיוס אפ 1	השק	2800	-690	-19.8↓	170	6075	-10158	4645	1290	244	-198	03/95	-451	1104	1144	הפ
ע																
עבורי אפ 1	יישרת	10	- זו	-	00	-	-2	7130	10	-565	-970	03/95	-260	335	211	הפ
עבורי שלמים	יישרת	905	-40	-42	57	6283	-10283	8370	560	183	77	03/95	-260	335	211	הפ
עו	ורל	3010	40	13	60	2000	13000	4720	1295	38	528	03/95	155	1463	1624	10
עופר	השק	14820	1470	10	511	345	179	38684	67910	43	329	03/95	656	1964	2872	4
עטב	אלק	1105	30	03	404	3659	22165	4952	5820	-43	131	03/95	050	1125	1745	35
עזרא מאיר אג ב	השק	1715	-40	-23	208	12000	-21000	5284	1535	79	-73	03/95	-427	1910	1704	הפ
עמיפים	יכים	1535	20	13	61	4000	4523	9790	1100	-78	-81	03/95	-060	276	212	הפ
עמי	מחב	32080	-	-	17135	53448	-	32080	10680	400	1194	03/95	069	760	3873	53
על בד	עצו	9520	90	10	505	5300	4982	27420	4210	183	-65	06/95	091	1443	1705	18
עלית	מו	14110	- הס	-	0.0	-	-1717	24370	12450	71	-188	03/95	1032	18570	21055	20
עמיר	מחש	1280	-	-	208	16266	20221	8600	605	-27	399	06/95	-054	438	327	הפ
עמיר אפ 1	מחש	189	30 בח	189↑	14	7616	19448	5750	69	-422	-434	06/95	-054	133	327	הפ
עסק	השק	1735	-	-	107	6170	-	9160	1485	52	-47	03/95	-058	570	593	הפ
עצמאות	חשב	72160	-	-	144	20	116	137001.0	450610	111	167	06/95	336	3367	3120	9
עצמן	סבו	4450	-	-	153	3447	2847	1847.0	2470	223	519	06/95	012	636	669	59
עצמן אפ 1	סבו	1040	85	89↑	00	-	11058	11380	810	149	-140	06/95	012	636	669	56
ערד	השק	5060	- הס	-	00	-	-204	20268.0	3352.0	165	-101	03/95	-085	1541	1265	51
עשות	מחב	1435	- הס	-	00	-	3241	8140	1090	-14	-50	03/95	-2645	020	539	הפ
עשות א	מחב	1025	- הס	-	00	-	-7188	1250	780	85	285	03/95	-2645	020	539	הפ
פ																
פולגמוט 1	אלק	92180	- הס	-	00	-	-167	106580	24950	-44	150	06/95	973	2668	7942	8
פורם	ימחש	8610	-130	-15	303	3515	-8398	10510	6440	-19	68	06/95	090	726	1185	15
פולות א	מקס	2720	50	19	3400	125001	270030	7040	2160	259	-275	06/95	427	6915	4977	12
פולות א א	מקס	1860	10	05	74	4000	37000	1960	1468	30	30	06/95	427	6915	4977	12
פורות אג 1	מקס	1115	05	05	330	29823	21893	1400	990	18	32	06/95	427	6915	4977	12
פורות אפ 4	מקס	10	- 10	-	00	-	-70019	3300	10	-722	-992	06/95	427	6915	4977	12
פזיון	מקס	5390	- הס	-	00	-	-524	22700	4590	-209	-67	03/95	-055	514	257	הפ
פזיון אג 2	מקס	1705	-	-	00	-	-	2154	1400	27	18	06/95	-055	514	257	הפ
פולק	יחשב	6670	190	30	33	507	2185	47970	2990	-63	372	03/95	169	209	184	1
פוסידון	זו	625	-1.5 חב	-23	743	118800	-268219	4000	455	157	-214	03/95	-656	791	611	הפ
פועלים השק אוחא	השק	1050	-0.5	-06	00	4	-48842	1330	945	24	45	03/95	770	11734	16782	22
פועלים השק אפ 2	השק	8500	160	25	79	1212	605	83710	5960	-09	-573	03/95	770	11734	16782	22
פורי	ימחש	665	-	-	348	52367	-38617	2210	459	338	-43	03/95	-062	735	495	הפ
פורמולה אפ 2	מחש	4970	-	-	27	538	1253	5550	2410	195	420	03/95	-093	1993	3564	הפ
פוזון	תעש	460.0	-9.0	-1.9	508	11000	-27420	10863	3780	38	-23	03/95	179	2043	2720	15
פח	מחב	3740	-12.0	-3.1	12	330	-7810	10636	2180	03	42	03/95	-047	869	687	הפ
פלדסי ובדמון	יורד	1937.0	-	-	176	910	-246	56530	16150	193	39	06/95	-084	119	901	הפ
פיבם	יאלק	308.0	1.0	03	402	13040	3660	11824	1599	270	230	06/95	001	841	687	687
פיבה פרסם	מחב	1180	280	23	936	7940	7409	18223	4427	-104	703	03/95	154	869	1803	12
פירוס	ימסח	2360	-20	-06	194	8209	-4980	7290	1780	-52	-239	06/95	-039	800	697	הפ
פירוס אות	ימסח	1045	-	-	00	-	-	1460	890	25	35	06/95	-039	800	667	הפ
פיסי	אלק	7320	-10.0	-28	346	4733	-10037	14532	4700	-11	145	03/95	093	2493	2493	27
פיסי אפ 2	אלק	1195	-	-	109	9098	-2396	8550	262	133	-315	03/95	093	2491	2493	27
פיסי אפ 3	אלק	1850	-	-	08	500	-	7050	1155	-09	-243	03/95	093	2493	2493	27
פיתוח התעשיה 1	בוק	11848.0	-30.0	-03	18	15	-15	23303.4	9470.7	-03	-38	03/95	539	7635	7283	14
פיתוח התעשיה ע	בוק	668379.0	-	-	134	2	2	858408.1	595337.1	118	-40	03/95	539	7635	7283	14
פיתוח התעשיה 11	בוק	682796.0	-	-	273●	4	-1	957487.2	578001.2	121	-23	03/95	539	7835	7283	14
פיתוח התעשיה סכב	בוק	21927.0	-505.0	-23	458	209	-208	82440.1	18482.2	70	-224	03/95	539	7635	7283	14
פיתקה	יעצו	3760	10	03	113	3000	3000	17581	2590	-53	273	06/95	009	517	661	73
פלרום תעשיות	יחשב	13810	-	-	479	3468	-	31710	8650	45	17	03/95	-021	470	931	הפ
פלמור	כים	7590	- הס	-	0.0	-	6420	16800	3760	123	339	06/95	219	3847	5652	26
פלמור אפ 1	כים	209	- הס	-	00	-	-37903	7210	111	06	-796	06/95	219	3847	5652	26
פלסטו סק	יכים	7180	-	-	571	7959	-9059	8280	3190	-23	799	06/95	065	647	966	15
פמר 1	[illegible]	10710	-	-	31.5	2840	-592	82908	7660	77	-27	03/95	056	1079	1402	25
פסס	מקס	1140.0	-	-	75	858	973	62980	868.0	26	-444	03/95	108	1889	1651	15

שם החברה	קוד ענף	שער בוק	שינוי בוק	שינוי ב'	תמורה נטפים אלפי ש"ח	מחזור ע"נ	יתרה בקנייה	שער גבוה 1993	שער נמוך 1993	שינוי החודש	שינוי השנה	תאריך דוח	רווח נקי	הון עצמי	שווי שוק	מכפיל
לפידות אפ 1	שרת	750	-	-	102	13550	-31078	245	124	-13	200	03/95	261	2072	1868	7
לפידות צו א	שרת	655	-	-	68	7991	-5000	[illegible]	[illegible]	-56	105	03/95	261	2072	1868	7
לפידות יהש	יופנ	70	- בח	-	94	134136	-21531	[illegible]	[illegible]	45	-637	03/95	-189	455	129	הפ
לפידות יהש אפ א	יופנ	17	-	-	00	-	-15882	124	13	-	-646	03/95	-189	455	129	הפ
מ																
מ מ הדסה	יורל	1420	30	22	279	19675	63592	8710	560	246	183	03/95	-240	448	326	97
מ מ חתמים	ימשו	1750	-	-	86	4894	3394	10650	1760	-267	-338	06/95	-138	469	311	91
מ מ הדסה אג א	יורל	905	-	-	453	56277	-65723	1070	580	220	229	03/95	-240	448	326	הפ
מ מ הדסה אפ 2	יורל	107	37	100↑	00	-	3597	1350	113	496	-07	03/95	-240	448	326	הפ
מאונה	כים	6930	- בח	-	639	10512	257	7920	4140	32	-103	06/95	164	1023	1939	12
מאונה אפ1	כים	3190	-69 בח	-17	130	3721	-4709	5160	1715	126	-224	06/95	164	1023	1939	12
מגורי בנה	ורל	2770	-	-	85	395	146	10957.0	2332.0	94	-351	06/95	023	2190	1344	11
מאקפל	מקס	2890	-10	-04	09	352	352	1877.0	1500	190	19	03/95	-498	1345	1253	הפ
מאקפל אפ 2	מקס	26	-	-	00	1651	-139971	3870	14	-282	-879	03/95	-498	1345	1253	הפ
מאקפל אות א	מקס	665	-15	-63↓	75	11210	-19210	1120	515	-07	-57	03/95	-498	1345	1253	הפ
מאקפל אות ב	מקס	520	-15	-68↓	111	17857	-77043	1119	515	-	-24	03/95	-498	1345	1253	הפ
מבטח בטוח	בטח	11140	-110	-10	1201	10785	-23155	11870	6921	129	146	08/95	277	11.56	3009	11
מואסון	ימסח	4350	-10	-02	444	10197	-13591	20720	1550	136	1345	03/95	-125	298	1133	הפ
מואסון אפ 1	ימסח	2790	-380 בח	-120↓	121	4323	-13655	17890	292	348	1146	03/95	-125	298	1133	הפ
מוב	יעצו	6810	-140	-20	50	734	-2292	12620	2760	137	711	06/95	035	389	679	19
מוב אפ 1	יעצו	1170	- בח	-	70	6002	-1413	5450	387	206	170	06/95	035	389	679	19
מובות עורד	חקס	8270	210	30	789	9537	14083	14160	6500	-12	-161	06/95	3.12	2462	3468	11
מור 1	השק	20890	- בח	-	104	500	-54	57390	12138	131	04	06/95	-029	1299	1417	91
מור 5	השק	10210	-590 בח	-30	67	350	-381	48190	11193	87	100	06/95	-029	1299	1417	הפ
מור שופר	יורל	8230	-	-	79	963	-963	18120	2980	10	-27	06/95	-014	197	953	12
מום	מחב	5480	90	17	1140●	20812	29811	8450	2840	377	197	08/95	131	1876	1583	12
מום אג א	מחב	1365	-05	-01	07	512	-30563	1468	1183	71	-	06/95	131	1676	1588	12
מום אות ב	מחב	915	-55	-57↓	55	6000	-21512	1060	770	28	17	06/95	131	1676	1586	12
מון 1	[illegible]	20870	-	-	2225●	10662	4647	723500	18170	79	-654	06/95	-020	10.14	598	51
מדטכניקה	מסח	4800	10	02	1588	33083	20629	14742	3388	101	124	06/95	1.77	11.13	1869	11
מדטכניקה אג א	מסח	965	-	-	87	9000	-9000	1040	930	43	39	06/95	1.77	11.13	1869	11
מדטכניקה אפ 1	מסח	6820	450	71↑	68	1000	5899	26460	3490	233	227	06/95	1.77	11.13	1869	11
מודול	מחב	9750	-20	-02	50	512	-638	12020	5470	-90	-75	08/95	248	2182	2859	12
מודיעין יהש	יופנ	78	-09	-103↓	00	-	-199872	544	22	26	472	06/95	-0.46	1367	332	הפ
מודיעין אפ 2	יופנ	10	- 10	-	00	-	-1915185	310	10	-286	-667	06/95	-046	1367	332	הפ
מורין קפיטל	השק	4920	-40 בח	-08	127●	2588	-1362	28887	4000	72	-101	06/95	-048	292	225	91
מוסה	יחשש	1075	-10	-09	1685	158785	-215576	1994	477	108	734	06/95	0.54	1454	1492	75
מוסה אא א	יחשש	1275	-05	-04	1514	118771	-53154	3406	680	45	594	06/95	0.54	1454	1492	23
מוסה אפ 2	יחשש	200	-	-	213	108526	80525	745	11	905	163	06/95	054	1454	1492	23
מוצ מעברות	זון	6240	30	05	923	14794	9208	25970	3500	63	28	06/95	050	15.11	1391	23
מוצ מעברות אפ	זון	51	-	-	00	-	-	11140	30	-474	-933	06/95	050	15.11	1391	23
מושקוביץ	ורל	4940	410	9.1↑	170	3440	12544	18230	3060	407	8.1	03/95	-028	992	1249	הפ
מושקוביץ אפ 2	ורל	4130	380	101↑	94	2266	8683	19080	2440	535	70	03/95	-028	992	1249	91
מופק	[illegible]	5960	-	-	179	3000	-	12290	3050	285	434	06/95	130	1121	1547	12
מורהי השקעות	חשב	74290	-	-	259	349	-638	272970	51790	135	57	03/95	317	3584	4059	13
מטמי הדר 1		31382.0	-	-	147●	47	-117	576970	187280	89	279	03/95	-023	237	2331	21
מטמי הדר 5		24033.0	-	-	00	-	-51	491510	166460	61	200	03/95	-023	237	2331	21
מי עדן	זון	14400	-150	-10	720	5000	-5315	15830	6989	103	272	06/95	516	3062	6152	12
מימבית	יורל	8200	100	12	892	10875	15800	8530	6160	119	83	03/95	128	779	2152	17
מיטוני	יעצו	3490	-	-	175	5000	4802	11980	2170	26	-358	03/95	-032	458	595	51
מילומור	יישרת	6120	-60	-10	305	4980	-23469	9129	2670	179	895	03/95	-152	632	1909	51
מילומור אג	יישרת	860	10	12	322	37489	61227	1070	600	75	110	03/95	-152	632	1909	91
מיני לין	מסח	4410	-90	-20	48	1097	-2741	14650	3020	35	218	03/95	068	1162	983	11
מירוי	השק	1130	15 בח	13	124	11000	40771	3610	855	159	-127	03/95	-083	1237	1604	21
מירוי אפ 1	השק	520	-	-	65	12460	-17112	2510	700	290	-248	03/95	-083	1237	1604	51
מירוי אות א	השק	855	-	-	622	72700	25185	1245	615	96	24	03/95	-083	1237	1604	51
מירומית	יהשק	245	02	08	1.3	5378	15577	2010	212	-47	-348	03/95	-306	184	227	21
מישור החוף	ורל	5830	-150	-25	875	15001	-68203	37390	3150	296	82	03/95	-077	3216	2418	91
מישור החוף אג 2	ורל	980	10	1.0	1323●	135000	232899	1525	600	126	126	03/95	-077	3216	2418	51
מישור החוף אפ 3	ורל	1000	-205	-170↓	01	132	-2705	25950	810	11.1	-459	03/95	-077	3216	2418	51
מישואל	ורל	1860	90 חב	51↑	190	10200	8797	6380	1365	298	-48.0	03/95	-875	389	901	51
מישואל אג ב	ורל	705	-10 בח	-1.4	254	36000	-38700	1364	585	185	-37.9	03/95	-675	389	901	21
מלון הנביאים	ימלו	5970	- בח	-	213	3587	877	9430	4760	40	-9.7	06/95	054	1902	1406	28
מלון הנביאים אפ	ימלו	354	33	103↑	70	19725	12631	5120	186	264	-722	06/95	054	1902	1408	26
מלון דניסי	מלו	1390	-	-	238	17115	-1062	4210	875	15	-25	03/95	-0.08	5798	3041	31
מלון דניסי אות	מלו	920	- בח	-	267	29000	-12075	1235	825	45	89	03/95	-008	5798	3041	31
מלון דניסי אפ1	מלו	15	-02	-118↓	1.0	63371	-81704	1685	15	-651	-937	03/95	-008	5798	3041	51
מלונות אפר אתא	מלו	1085	05	05	1229	115439	89035	1370	935	70	34	06/95	2.02	7809	12893	41
מלונות אפר אפ 1	מלו	246	-35	-125↓	228	92698	-190818	6670	77	852	-826	06/95	2.02	7808	12893	41
מלונות אפריקה	מלו	6920	-14.0	-20	726	10485	-25774	11630	3670	301	78	06/95	2.02	7809	12893	41
מלונות הכשרה	מלו	4570	90 חב	20	785	17174	51309	12587	2220	255	80	06/95	034	4907	3202	34
מלונות הכשרה אג1	מלו	1205	-	-	651	54678	-	1950	1055	52	26	06/95	034	4907	3202	34
מלח	כים	5420	170	32	670	12365	56325	647.1	392.2	44	-22	03/95	256	2384	7084	31
מלט	בנה	14980	-40 בח	-03	148	988	-819	23350	10019	58	268	03/95	0.60	1048	1628	27
מלי	יאלק	1135	20	18	109	9628	14212	1370	620	195	393	03/95	-246	212	308	21
מליבו 1	ורל	9110	20	02	149	1637	986	30350	4380	177	112	06/95	-354	4578	4125	51
מליבו אות ב	ורל	1255	-	-	418	33283	30498	1295	1075	59	7.7	06/95	-354	4578	4125	21
מליסרון	ורל	11870	-	-	514	4402	-281	16030	5460	245	367	06/95	271	2908	4709	21
מליסרון אפ 2	ורל	3940	-	-	112 1	28450	-9359	8540	875	412	283	06/95	271	2908	8709	21
מלל	מחש	2510	-10	-04	82	3280	-5850	18300	2140	87	-360	03/95	-341	670	550	51
מלל אג א	מחש	1625	-	-	0.0	-	-79549	4953	1510	12	-18	03/95	-341	670	530	91
מנה ישראל	ימחב	6130	-20	-03	659	10750	-5324	18520	4108	313	289	06/95	-008	650	822	31
ממסר	מסח	4600	- הפ	-	00	-	3267	10216	2830	189	264	06/95	105	853	1015	19
מן	ימסח	1700	-35	-20	06	349	-1851	17020	1175	46	-154	03/95	-109	070	145	51
מן אג א	ימסח	1530	20	13	00	-	5000	2431	1106	93	74	03/95	-109	070	149	הפ
מנדלסון	מסח	4760	-200	-40	38	800	-2700	8110	278.0	167	87	03/95	179	1338	2307	13
מופים	יהשק	1645	-	-	92	5600	-	6530	790	61	134	03/95	-054	231	368	51
מורה 1	בטח	9830	20	02	459	4674	2326	19228	7170	96	-04	06/95	533	3925	6420	18
מורה 5	בטח	6810	-	-	0.0	-	-	18569	6760	110	54	06/95	533	3925	6420	18
מורב	ורל	108620	-270 בח	-02	14.1	130	-63	20011.0	4354 0	82	485	06/95	2.77	1338	2289	8
מסחר	בוק	5240	60	12	118	2251	849	12580	4530	-180	-268	03/95	-035	925	1351	51
מסחר שה א	בוק	1520	35	24	00	-	65000	3060	1385	-50	-139	03/95	-035	925	1351	91
מסריב החזקות	יישרת	941.0	-190	-20	00	-	-13700	16660	4790	116	57	06/95	-092	2586	5156	הפ
מסריב החזקות אג	יישרת	775	05	06	61.1	65977	156187	1180	625	107	20	06/95	-0.92	2586	5158	הפ
מסריב החזקות אפ	יישרת	10	- חב	-	34	342334	-440589	4420	10	-697	-985	06/95	-092	2586	5156	51
מפעיל	שרת	10210	80	08	15.3	1500	2500	16707	6208	-02	-29	03/95	2.66	1798	3097	11
מפעלי פלדה אג 1	מחב	1325	-25	-1.9	19.9	15000	-88877	1360	99.4	15	73	06/95	505	4904	3821	12
מפעה כותח	יהשק	2770	-	-	00	-	-2000	7310	2170	11.7	-215	03/95	-072	868	892	הפ
מקור	יעצו	3480	-	-	00	-	-	7900	2770	-9.2	-	03/95	099	6.46	7.14	7
מקסימה 1	כים	12990	-	-	221	1700	-1700	48910	8330	-62	-24	06/95	1.41	1501	2531	18
מקסימה 5	כים	12980	-	-	00	-	-	32075	7690	75	11.6	06/95	1.41	1501	2531	18
מר	אלק	9200	-140	-15	240	2611	-2765	66398	5723	11.1	-8.7	03/95	-095	1680	1868	51
מרחב	מבנ	2900	-	-	33.8	11603	-6132	7100	940	26.1	84.7	06/95	-4.84	082	1912	81
מרכזות גע	השק	5570	-	-	85	1531	-1531	21836	3550	190	186	06/95	061	1486	1342	12
מרכזות גע אפ 2	השק	2770	-	-	32	1159	-903	16150	1470	259	-142	06/95	061	1486	1342	12
מרחום	יחשש	685	-30 בח	-43	87	10000	-17500	1975	442	304	1.5	03/95	-4.22	1925	1589	91
מרחום (טו)	יחשש	745	-05	-07	940	126137	-126853	1860	615	137	28	03/95	-4.22	1925	1569	91
משב	אלק	5700	80	14	349	6129	9784	9315	4820	92	-4.4	06/95	075	801	1074	11
משוב	ימחש	1715	-25	-14	05	309	-1985	2750	1310	136	-28.2	06/95	-011	982	980	31
משוב אפ 1	ימחש	950	-	-	00	-	-604	1650	525	203	-140	06/95	-011	982	980	91
משכן אפ 4	משב	16260	2360	170↑	89	811	1177	10261.0	11690	0.5	-444	06/95	1825	12186	15030	8
מת"ב	שרת	26600	70	03	648	2045	1514	4855.0	18690	-1.2	11.9	06/95	5.63	3384	190.11	34
מתם	ורל	18710	-280	-15	16.7	891	-3508	4877.0	11450	-48	-295	06/95	066	1952	2302	35
נ																
נפלדסון	מסח	2240	-	-	118	5180	-2850	8160	910	262	413	03/95	-033	773	624	31
נפלדסון אות א	מסח	1215	-	-	24	2000	-2000	1280	865	13	168	03/95	-033	773	624	91
נפלדסון אפ 3	מסח	1065	-	-	00	-	-	7870	615	29	331	03/95	-033	773	624	הפ
נאות אביב	ורל	13360	-1490 זו	-100↓	00	-	-3267	55250	10030	-37	-263	06/95	043	802	775	13
נבימור	יהשק	10410	-	-	00	-	-	94500	1041.0	-458	-789	03/95	-8.96	-453	241	הפ
נבימור אג א	יהשק	359	-	-	95	28522	-4899	1110	306	53	-50.1	03/95	-8.96	-453	241	51
נבימור אפ 1	יהשק	1450	130	98↑	02	138	378	4748.0	310	-375	-802	03/95	-898	-453	241	הפ
נבימור נדלן	יורל	955	-	-	00	-	-	6637	80.5	-15	-496	03/95	-255	400	363	51
נבימור נדלן או	יורל	1010	-	-	71	6897	-13318	1990	910	-5.8	-65	03/95	-255	400	363	הפ
נבימור נדלן אפ2	יורל	47.1	-	-	561	119179	4847	100.0	405	-35	-38.4	03/95	-255	400	363	91
נבעות	זון	1343.0	-270	-20	32.1	2392	-2581	18595	8400	167	137	03/95	227	1561	3098	11
נגב	מבנ	4360	-	-	678	15548	9819	11750	2450	38	384	03/95	1.08	1403	1349	12
ווה אלקום	יהשק	5520	-	-	26	469	-469	2791.0	3000	363	187	06/95	-054	503	483	הפ

שם החברה	קוד ענף	שער בוק	שינוי בוק	שינוי ב'	תמורה נטפים אלפי ש"ח	מחזור ע"נ	יתרה בקנייה	שער גבוה 1993	שער נמוך 1993	שינוי החודש	שינוי השנה	תאריך דוח	רווח נקי	הון עצמי	שווי שוק	מכפיל
ירד שוקי הון	יהשק	6100	-	-	00	-	-20	7530	3720	-21	-73	06/05	009	1128	1653	184
יד	יחשו	2940	-	-	147	5050	3000	6640	1530	246	-39	03/95	-016	521	627	הפ
ידע	חחש	12610	30	02	101	600	1020	16113	7370	162	237	03/95	072	702	953	13
ידע אפ 1	מחש	260	- בח	-	00	-	[illegible]	7730	191	102	-472	03/95	072	702	952	13
ידפו	[illegible]	6100	-200 זו	-32	74	1105	-2918	15590	2360	-77	481	03/95	030	762	1015	35
ידפו אות א	ישרת	1155	-10	-09	35	3000	-3000	1655	975	27	69	03/95	030	762	1036	35
יהודה	מחב	5900	-30 בח	-05	303	5140	-5623	13420	3070	07	392	06/95	120	2603	2212	18
יואר אג 1	השק	1570	-15	-09	4667●	297233	-159741	2800	1440	-16	-103	03/95	-1790	4517	2810	הפ
יואר אג 2	השק	705	-15 חב	-21	1005 5	1426309	-2057122	950	675	22	-225	03/95	-1790	4517	2810	הפ
יואר אות	השק	1620	-	-	567	25000	-3389	2640	1434	19	-97	03/95	-1790	4517	2810	הפ
יואר אפ 3	השק	122	-08	-62↓	79	63527	-27596	990	116	-69	-630	03/95	-1790	4517	2810	הפ
יובל הדסה	יורל	1135	-35	-24	00	-	-3012	9140	1060	176	-253	06/95	-081	558	377	הפ
יופה	יהשק	11380	-	-	00	-	-	44650	11190	-234	-381	03/95	-036	197	201	הפ
יונה 1	מז	6000	- הס	-	00	-	2893	18420	3340	141	268	06/95	-052	2339	2136	הפ
יונה אות	מז	1145	- הס	-	00	-	-22342	1615	865	123	134	06/95	-052	2339	2136	הפ
יוניבר 1	ימכו	10110	-	-	00	-	-	44760	8510	-118	-468	07/95	-353	-112	339	91
יוניבר 5	ימכו	3650	-40 בח	-13	32	870	-871	20760	2910	-161	-310	03/95	-353	-1.12	339	הפ
יוידים	ימקס	4040	-150	-100↓	93	2305	-2305	10650	3570	132	-295	03/95	-049	298	266	הפ
יוקרן 1	יורל	920	-40	-42	46	5000	-25820	5150	695	-162	-237	03/95	-064	-120	527	הפ
יוקרן 5	יורל	1020	05	05	00	-	2149	5530	725	-24	252	03/95	-064	-120	527	הפ
יוקרן אג 1	יורל	1545	-	-	00	-	-	1773	1140	77	92	03/95	-064	-170	527	91
יוסי טורס	ישרת	2080	-	-	266	12789	151	5019	1455	272	-318	03/95	017	662	549	32
ים סוף	ורל	5470	-130	-23	381	6862	-14390	10680	3786	68	-99	03/95	-052	3566	3302	הפ
ים תיכון	ימכו	2180	-	-	121	5579	-1994	10000	1595	354	-455	06/95	-159	590	549	97
ים תיכון אג א	יחכו	695	-15	-21	399	43000	-230573	1595	590	168	-305	06/95	-158	590	548	הפ
יקל	השק	11320	- הס	-	00	-	-3920	44350	8200	251	-153	03/95	008	611	633	79
יער	מפח	7710	300	40	3132	40620	61287	23240	4430	483	268	06/95	-002	1855	1603	הפ
יער אג א	מסח	1240	-15	-12	17	1373	-7000	1390	1110	46	60	06/95	-002	1855	1600	הפ
ענא	יחשש	17760	-230	-13	00	-	-2493	24670	4970	214	125	06/95	-015	331	1648	הפ
עטור	ורל	1395	- הס	-	00	-	-3529	13847	1050	27.4	-342	06/95	-028	717	170	הפ
עטור אג א	[illegible]	845	- הס	-	00	-	-21222	1025	413	229	-	06/95	-028	717	370	הפ
עטור אפ 2	ורל	94	- הס	-	00	-	-12822	2660	46	349	-789	06/95	-028	717	370	הפ
עקב יוסקי	ורל	2020	35	18	40	1952	3049	8780	945	265	358	03/95	-014	837	428	הפ
יפאורה	זון	10170	-230	-22	2091	20559	-46493	11380	3167	38	321	06/95	566	4222	10410	18
יפאורה אג א	זון	2310	-80	-33	64	3592	-56611	2490	994	68	357	06/95	566	4222	10410	18
יצוא אג 4	השק	2280	-	-	00	-	-	5160	1610	65	1.3	03/95	239	5027	5358	22
ירדן	ורל	5560	-170	-30	329	5916	-5922	10760	3030	7.1	408	06/95	291	1128	1878	6
ירדן אג 2	ורל	995	-20	-20	119	12000	-13727	1745	810	64	83	06/95	291	1128	1878	6
ירדן אפ 5	ורל	3570	-	-	44	1231	-1133	8570	1655	03	488	06/95	291	1128	1878	6
ירושלים	מעב	2080	-10	-05	1017	46879	-57735	6015	1706	78	-66	06/95	205	5114	4683	23
ירושלים אג 1	משב	1285	05	04	103	8050	52000	1585	1057	28	64	06/95	205	5114	4683	23
יש-וד	יורל	491	-54 זו	-99↓	00	-	-37200	6800	491	-214	-723	12/94	-670	280	132	הפ
יעשה הון ומוחזר	יהשק	1065	-	-	00	-	-	2500	1050	-184	-558	03/95	-191	336	346	הפ
ישפרו	ורל	35160	-720	-20	166	472	-4463	47110	19918	175	160	06/95	215	2919	3691	17
ישראום	ורל	20580	-1080	-50↓	216	1050	-2935	32460	14180	19	95	06/95	029	946	1908	66
ישראום אג ב	ורל	2240	-	-	263	11747	8909	3250	1678	32	57	06/95	029	946	1908	66
ישרס 1	ורל	55330	- הס	-	00	-	-16	144565	43540	11.1	156	06/95	095	8072	7682	81
ישרס 5	ורל	54620	- הס	-	00	-	298	116990	41150	167	194	06/95	095	8072	7662	81
ישרס אג א	ורל	1975	- הס	-	00	-	-	2920	1619	65	34	06/95	095	8072	7682	81
כ																
כבר ציון 05	מחב	5310	-40	-07	1641●	30909	-37174	12550	2483	152	514	06/95	130	5173	40.19	31
כבלים אג 1	מחב	1345	-	-	229	17020	-	1420	1015	04	55	06/95	1646	8105	10845	7
כבלים אפ 3	מחב	2270	110	41	87	3127	1662	18480	2010	-145	-83	06/95	1646	8105	10845	7
כהן	ורל	5410	-200	-36	395	7303	-14053	16318.50	3750	38	-119	03/95	-351	579	1168	הפ
כהן בני	יורל	2630	-10	-04	219	9484	-5557	20140	1395	702	-146	06/95	-106	995	563	הפ
כהן גסם	יורל	4420	300	73↑	109	2466	1466	4620	2330	133	483	03/95	057	668	1106	19
כהן גסם אפ 1	יורל	720	-10	-14	128	17781	-35328	2310	142	263	116	03/95	057	668	1106	19
כימנור	ישרת	3740	-	-	1174	31396	-20279	3860	00	1.0	-	06/95	129	681	828	6
כיתן אג א	מקס	1405	-05	-0.4	616	46000	-14736	1540	1105	33	22	06/95	1517	15215	17230	11
כלל ישראל 5	השק	8083.0	-	-	49	60	-60	13392.1	5903.0	131	83	03/95	2890	65056	84768	29
כלל מחשבים	מחש	8980.0	-	-	394	439	-	78861.0	8079.0	-64	-228	06/95	-457	1013	774	הפ
כלל מחשב אג 1	מחש	1570	10	06	00	-	50000	7880	1445	-13	28	06/95	-457	1013	774	הפ
כלל רשתות	חפח	40029.0	-617.0	-20	280	70	-42	172995.0	22865.0	158	-294	06/95	-477	2086	1444	הפ
כלל תעשיות א 8	תעש	1870	30 בח	16	922	49350	297633	2650	1570	59	48	03/95	5132	66957	85912	18
כמפל	ימסח	4970	-110 בח	-22	50	1600	-1300	11760	3160	80	-02	03/95	013	567	869	87
כמפל אפ 1	ימסח	102	-65	-389↓	15	15137	-16572	7210	7.1	-684	-908	03/95	013	567	869	87
כנפים ארקיע	שרת	14330	-	-	2409	16610	24185	32460	6380	189	505	03/95	123	3519	6310	51
כנפים ארקיע אפ1	שרת	440	40	100↑	47	10580	4284	18700	182	11	-746	03/95	123	3549	6310	51
כפרית	כים	10230	-50	-03	30	156	-1141	26177	6912	334	979	06/95	279	1340	4537	16
כפרית אפ א	כים	1700	-	-	357	21000	-	16070	265	1464	355	06/95	279	1340	4537	16
כץ	ינבו	1230	30	25	924●	75110	44219	13450	950	139	-448	03/95	-067	391	182	הפ
כץ אג א	ינבו	498	-	-	214	43000	25000	1720	372	215	-203	03/95	-067	391	162	הפ
כרמיאל	עצו	4710	-100 בח	-21	648	13750	-4881	17770	2170	135	423	03/95	-087	783	1249	הפ
כרמל	מעב	7010	-20	-03	298	4249	-4484	15480	4990	168	69	06/95	034	2576	2561	75
כרמל שה ב	מעב	2880	-	-	86	3000	-	6199	2520	75	-20	06/95	034	2576	2561	75
כתר	עצו	5340	-	-	107	2000	-1362	8306	2541	45	118	06/95	856	1482	1504	2
ל																
לאומי משכנתאות	משב	49110.0	-3698.0	-70↓	3669●	747	-2099	1004930	313853	13	-209	03/95	933	10470	9920	11
לאומי משכ אפ 1	משב	1045	-65	-59↓	59	5667	-18321	1150	1000	-76	40	03/95	933	10470	9920	11
לאומי משכ אפ2	משב	17010	-1529.0	-83↓	621	355	-327	204870	6308.0	125	77.9	03/95	933	10470	9920	11
לבידי אשקלון	עצו	23390	-	-	547	2337	-	71790	12470	392	523	06/95	021	1627	1363	65
לבידי אשקלון או1	עצו	1810	-	-	254	13801	-	3110	1239	34	95	06/95	021	1627	1363	65
לבידי אשקלון אפ	עצו	1320	-15	-11	596	45181	-30635	3250	1037	91	153	06/95	021	1627	1363	65
לכבו	יהשק	959.0	50 בח	05	18	187	200	4088.0	860.0	-5.3	-39.6	03/95	-046	144	153	91
לוז	כים	4310	70	17	168	3647	16480	9440	2880	201	105	08/95	-040	1841	2115	הפ
לוז אפ 1	כים	700	-	-	09	1327	-1327	7550	178	273	-59.9	06/95	-040	1841	21.15	הפ
לודזיה 1	מקס	12940	50.0	40	00	-	1282	38360	9840	-48	-30	06/95	052	2435	1747	34
לודזיה 5	מקס	11790	-	-	295	2500	2500	26780	9410	51	-23	06/95	052	2435	1747	34
לוחות הוליל	עצו	1060	-115 חב	-98↓	07	681	-46627	9740	730	452	-338	03/95	-487	409	349	הפ
לוחות הוליל אות	עצו	750	10	13	416	52664	24336	1370	735	-31	-244	03/95	-487	409	349	הפ
לי	ורל	3130	-100	-31	261	8346	-8293	9760	1850	361	-60	06/95	180	1652	1256	7
לי אג א	ורל	920	-	-	644	70000	-120058	1075	690	187	28	06/95	1.90	1652	1258	7
לי אפ 1	ורל	80	-24	-231↓	16	20348	-20546	3000	80	-288	-881	06/95	1.90	1652	1258	7
לומיר	ורל	9000.0	-	-	90	300	-300	11060.0	26430	74	-120	03/95	-130	530	762	הפ
לוזבל בן צור	יבטח	1890	-	-	287●	18995	17300	9050	1505	97	-499	03/95	-001	569	317	הפ
לוזבל בן צור אפ 1	יבטח	20	-20	-500↓	00	-	-65072	6470	10	-394	-934	03/95	-001	563	317	הפ
לחק	ורד	2750	- הס	-	00	-	-74340	10780	1290	208	403	06/95	-051	2758	2481	הפ
לחק א 1	ורל	1045	- הס	-	00	-	-161	1605	850	24	60	06/95	-051	2758	2481	הפ
לחק א 2	ורל	850	- הס	-	00	-	2968	1362	453	141	349	06/95	-051	2758	2481	הפ
לוינק מסחר אתא	יורל	755	-	-	227	30050	-27500	1360	356	71	480	06/95	-139	978	1419	הפ
לוינק מרכז מסחר	יורל	3700	-	-	167	6183	-6183	8120	855	04	393	06/95	-1.39	976	1419	הפ
לוינק חשוע	יורל	2150	-	-	192	6983	-5784	7470	9.5	355	1245	06/95	083	1826	2322	28
לוינק חשוע אג א	יורל	880	-	-	1307	152000	-79214	2020	427	82	344	06/95	083	1826	2322	28
ל בר	ורל	7210	-	-	129	1724	-1440	16692	3505	217	36	03/95	073	1530	1672	23
ל בר אפ	ורל	191	-21	-99↓	16	9433	-33748	2780	2.7	38	-786	03/95	073	1530	1672	23
ליגד	יורל	11780	-30	-03	416	3548	-1362	27780	6840	309	208	03/95	083	1040	2740	33
ליגד א 1	יורל	1330	-	-	303	22410	6955	3233	1012	76	47	03/95	083	1040	2730	33
לידר	יהשק	16270	-40	-02	132	1147	-685	52340	6110	102	188	03/95	-036	316	1255	הפ
לידר אפ 1	יהשק	6830	-	-	188	2110	497	43040	935	114	-30	03/95	-036	816	1255	הפ
לידר	יהשק	6130	-190	-30	262	4278	-10766	35399	4500	168	-5.8	06/95	-102	1757	1488	91
לידר אפ ב	יהשק	3420	- בח	-	54	1583	-1440	31910	2050	69	-86	06/95	-102	1757	1485	91
לידר אפ 1	יהשק	11	01 חב	100↑	22	137611	177111	3124.0	1.0	-214	-994	06/95	-102	1757	1486	91
ליידיס	יאלק	1605	- חב	-	74	4636	6324	11960	880	259	46	03/95	-276	436	479	הפ
ליפמן	אלק	16920	-	-	150	699	51	76330	10520	-158	146	03/95	-466	1145	2935	הפ
ליפסקי	כים	31270	150	05	545	1744	1191	76307	17390	225	224	06/95	102	2541	3217	32
ליפסקי אג א	כים	1360	-20	-16	58	4579	-10600	1735	1115	20	46	06/95	102	2541	3217	32
ליפסקי אפ 1	כים	4600	-190	-40	332	7219	-15938	58780	2140	307	70	06/95	102	2541	3217	32
ליפשיץ 5	ורל	1730	55	33	243	14039	65420	5020	1045	331	-09	03/95	-133	2915	2269	הפ
לירד	מחש	17160	-350	-20	1133	8690	-10055	30870	8780	-13	484	06/95	081	1405	2905	36
לירד אות א	מחש	970	-	-	449	50000	-314498	1265	750	-	115	06/95	081	1405	2905	36
לביים	ימחב	2660	-130 חב	-05	213	798	-224	17251.0	12920	94	-196	06/95	0.45	355	585	13
למום	ימסח	4900	-	-	00	-	-	9020	4270	-41	-35	03/95	-098	611	643	הפ
לפידות	שרת	1150	-20	-16	569	47122	-85825	1350	845	-35	181	03/95	261	2072	1868	7

שם אג"ח	ריבית ב-%	סוג הצמדה	מועד תשלום ריבית	מועדי פדיון	מועד המרה אחרון	פדיון ממוצע	יחס ההמרה	שער אג"ח בבורסה	שער מניה ההמרה	פרמיה המרה	פדיון ברוטו	פדיון נטו
עמ הה אג א	2.50	מדד	31/12	31/12/97-98	07/12/98	2.84	480.00	119.50	329.00	74.35	6.33	5.36
צרפתי אג א	3.25	מדד	31/12	31/12/08-01	07/12/02	4.84	1030.00	108.00	496.00	119.24	6.68	5.35
כרמ אג 2	2.00	מדד	30/06	30/06/96-98	30/06/97	1.84	3800.00	190.50	6869.00	5.39	0.82	0.15
קר אבדיא אג א	2.50	מדד	30/11	30/11/98-01	10/11/01	4.76	260.00	89.50	94.00	52.23	13.29	11.81
קמאל אג א	4.00	מדד	31/12	31/12/95-93	31/12/99	2.84	896.00	189.50	203.00	477.71	9.19	7.51
קסאל אג א	3.50	מדד	31/03	31/03/97-99	09/03/99	2.59	1050.00	110.00	295.00	287.58	9.10	7.66
קסאל אג ב	4.50	מדד	20/09	20/09/98-04	31/08/04	5.07	800.00	84.50	298.00	128.65	9.25	7.21
קעל אג א	4.25	מדד	31/10	31/10/96-99	07/10/99	2.68	400.00	91.50	107.00	242.06	18.62	14.45
רמור אג 1	4.00	מדד	20/12	20/12/95-04	30/11/04	4.81	2000.00	95.50	383.00	398.69	7.37	5.65
רמבל אג א	0.10	מדד	05/11	05/11/97-01	05/11/01	4.16	214.00	51.50	58.00	96.80	15.21	15.13
רמעל אג א	7.00	דולר	20/12	20/12/02-02	01/12/02	7.32	1000.00	67.50	342.00	87.37	16.50	12.68
רמל אג א	5.75	מדד	30/04	31/10/95-05	25/10/95	0.17	435.00	277.00	1184.00	1.77	-25.90	-27.75
ריון אג 2	1.50	מדד	01/12	01/12/96-98	01/12/98	2.26	825.00	258.00	2187.00	-1.78	-5.55	-5.96
רמר רום אוח א	3.50	מדד	31/12	31/12/98-00	09/12/99	3.34	940.00	124.50	787.00	52.58	3.73	2.52
רץ אוח	2.25	מדד	30/11	30/11/97-02	10/11/02	4.78	728.00	91.50	268.00	149.73	6.76	5.74
השמנן אוח א	4.00	מדד	20/12	20/12/96-01	26/11/01	3.81	775.00	103.00	281.00	205.84	7.44	5.82
רעם אג א	0.10	מדד	30/10	30/10/96-01	08/10/01	3.67	400.00	104.00	332.00	25.30	3.50	3.48
רפק אג א	2.25	מדד	31/12	31/12/98-01	09/12/01	4.84	2500.00	125.00	1946.00	60.59	3.30	2.48
רשף אג א	5.81	דולר	31/08	31/08/95-97	09/08/97	1.01	490.00	113.50	81.00	508.04	17.31	14.95
רשף אג ב	1.50	מדד	28/02	28/02/97-04	08/02/04	5.01	800.00	46.90	84.00	235.00	18.87	15.43
ורא אג 4	0.10	דולר	30/06	25/06/96-96	25/06/96	0.83	40000.00	139.50	1278.00	4266.20	9.24	9.20
שיא אג 5	4.50	מדד	30/11	30/11/96-03	10/11/03	4.78	5000.00	85.00	1278.00	232.55	9.18	7.16
שמרה אג א	3.75	מדד	10/06	10/06/96-01	16/05/01	3.28	800.00	114.00	499.00	82.77	5.73	4.30
שמן אג א	0.10	מדד	31/10	31/10/96-98	07/10/98	2.18	16667.00	118.50	15303.00	29.06	3.84	3.80
שקר אג א	4.00	מדד	02/06	02/06/97-97	25/05/97	1.78	825.00	125.00	423.00	173.35	10.35	8.81
שקל אג א	3.50	מדד	31/12	31/12/98-00	09/12/00	4.34	350.00	100.00	173.50	101.73	8.94	7.41
שקם אג 1	3.75	מדד	31/12	31/12/00-00	11/12/00	5.35	170.58	132.50	197.00	14.74	2.62	1.40
שקם אג 4	2.50	מדד	31/12	21/09/98-98	02/09/98	3.07	157.48	135.00	197.00	7.92	-0.41	-1.20
תאב אג 1	1.50	מדד	31/12	31/12/95-98	31/12/98	0.84	673.00	216.00	1163.00	26.15	1.76	1.23
תאן אג א	1.75	מדד	31/12	31/12/96-98	08/12/98	2.34	281.54	188.50	340.00	45.00	4.11	3.46
תיא אג א	4.70	מדד	31/10	31/10/95-98	31/10/98	0.87	435.00	266.00	1118.00	3.68	-5.03	-6.44
תיס אג א	3.75	מדד	31/05	31/05/96-99	25/05/99	2.26	2150.00	158.50	2220.00	53.50	4.30	2.83
תכוף אג א	0.10	מדד	31/05	31/05/98-01	09/05/01	3.26	540.00	103.50	388.00	44.79	3.60	3.55
תעלה אג א	3.50	מדד	31/12	31/12/98-99	09/12/99	2.84	750.00	125.00	624.00	50.24	5.53	4.23
תשלוה אוח ב	2.50	מדד	31/12	31/12/07-04	09/12/04	5.85	1300.00	87.00	624.00	81.25	7.54	6.30

מקרא לאופציות

1. שער תפקיה – שער המניה בו ממירים את האופציה.
2. חודשים לפקיעה – מספר החודשים שנותרו עד לפקיעת האופציה.
3. פרמיה מידית – התשלום הנוסף שיש לשלם כיום לרכישת המניה באמצעות האופציה.
4. תשואת איזון – התשואה השנתית הנדרשת של מחיר המניה כדי שהמימוש יהיה כדאי.
5. מנוף – היחס בין השינוי באחוזים במחיר האופציה לשינוי באחוזים במחיר המניה.

חוק התכנון והבנייה, התשכ"ה-1965
מרחב תכנון מקומי באר שבע
הודעה בדבר אישור תכנית המתווה שינוי תכנית מפורטת

נמסרת בזה הודעה, בהתאם לסעיף 117 לחוק התכנון והבנייה, תשכ"ה-1965, בדבר אישור תכנית המתווה שינוי תכנית מפורטת הנקראת: "תכנית מספר 5/ 54/-117.03", המהווה שינוי לתכנית הבאה מפורטת מס' 5/ 117.03/ 28. השטחים הכלולים בתכנית ומקומם: ישוב באר שבע שכונה י"א – הרחבת קיוסק גוש: 38103 חלקה 79.

עיקרי הוראות התכנית:
א. שינוי יעוד משצ"פ לאזור מסחרי (הגדלת קיוסק קיים).
ב. הנחיות בנייה לאזור מסחרי.

הודעה על הפקדת התכנית פורסמה בי"פ מספר 4300 התשנ"ה עמוד 3044 בתאריך 27.04.95.

התכנית האמורה נמצאת במשרדי הוועדה המחוזית הדרום וכן במשרדי הוועדה המקומית לתכנון ובנייה באר שבע, וכל המעוניין רשאי לעיין בה בימים ובשעות שהמשרדים האמורים פתוחים לקהל.

שלום דנינו
יו"ר הוועדה המחוזית לתכנון ובנייה מחוז הדרום

בית הדין הדרוזי בעכו וברמת הגולן
הזמנות בדבר קיום צוואות וירושות
מדינת ישראל/משרד הדתות

תיק מס'	שם המנוח/ה	ת' פטירה	שם המבקש/ת
198/95	אמין אסעד מעדי	2.78	נאיפה חסן מעדי
199/95	תופיק קאסם חלבי	12.9.94	נגמיה חלבי
204/95	יוסף סלמן אזאן	31.5.95	בדיעה נבר אזאן
207/95	נמאל אסעד חמוד	20.6.95	נדה סאלח חמוד
210/95	מחמד סלימן סאלח	5.7.93	פאיז סלימן סאלח
212/95	אחמד תופיק מעדי	21.6.95	זיאד אחמד מעדי
214/95	סעיד פארס חרב	6.7.95	נעאים מחמד חרב

שייח' נעים חנו – קאדי
מדהב בתי הדין הדתיים הדרוזיים בעכו וברמת הגולן

הוועדה המקומית לתכנון ובנייה
מכבים-רעות

ניתנת בזאת הודעה כי הוגשה לוועדה המקומית לתכנון ובנייה מכבים-רעות בקשה להקלה בבנייה בקו בניין...

בכבוד רב,
משה ספקטור
יו"ר הוועדה המקומית לתכנון ובנייה וראש המועצה המקומית

המינהל האזרחי לאזור יהודה ושומרון
קצין מטה לענייני פנים
מועצת התכנון העליונה
ועדת המשנה להתיישבות

הודעה על מתן תוקף לתכניות מתאר מפורטות 220/3/3, 220/3/4, 220/3/6, 220/3/8, 220/3/9 - שינוי לתכנית מפורטת מס' 220/3 לגבעת זאב הנמצאות בגוש 6 בחלק מיגוש אל-עביס, באדמות הכפר אל-ג'יב.

בהתאם לסעיף 21 (4) (5) 24 (6) לחוק תכנון ערים, כפרים ובניינים מס' 79 לשנת 1966, מודיעה בזה ועדת המשנה להתיישבות על מתן תוקף לתכנית מתאר מפורטת מס' 220/3/3, 220/3/4, 220/3/6, 220/3/8, 220/3/9 - שינוי לתכנית מפורטת מס' 220/3 לגבעת זאב.

תחילת תוקפו של אישור זה: בתום 15 יום, מיום פרסומו בעיתון.

משה זאגא
קצין מטה לענייני פנים
יו"ר מועצת התכנון העליונה

גידי גוב
שירים מלילה גוב
25.7.95

יהלומים לקבלת אופציות

מקרא לאג"ח המרה

(1) מועד תשלום ריבית - סימון ע"י כוכבית ר"ל משמע 2 תשלומים בשנה.
(2) פדיון ממוצע - התקופה הממוצעת שנותרה עד לפריון המלא של האג"ח ובשנים.
(3) יחס המרה - מספר אגרות החוב בע.נ. של מניה אחת.
(4) שער מניית המרה - השער בבורסה של המניה, שניתן להמיר בה את האג"ח.
(5) פרמיית המרה - (מיידית) - התוספת באחוזים שיש לשלם עבור רכישת המניה באמצעות המרת אג"ח, בהשוואה לרכישה ישירה של המניה.
(6) פדיון (ברוטו, נטו) - התשואה השנתית הממוצעת באחוזים בהתייחס לפדיון האג"ח בהנחה של אחזקה עד למועד הפדיון.

אגרות חוב להמרה

שערי איגרות חוב 29.8.95

ניירות	שער	שינוי בנקודות	תשואה נטו ברוטו
גלון ריבית ניירות			
0220435	108.6	+0.2	+15.03
0220514	103.0	+0.1	
0220633	101.7	+0.3	
0220732	100.1		+15.70
0220831	99.7		+15.63
2120	104.0	+0.1	
2180	106.9	-0.3	+15.53
2201	102.8	-0.2	+15.48
2202	102.6		+15.61
2203	107.3*	+0.4	+15.60
9260134	100.4		+14.55
משלתיות – גליל			
9842631	86.4	+0.2	+3.02
גליל שינוי נבע במיד			
9139835	100.3	+0.1	+3.60
9139734	98.2		+3.48
4126	148.4	+0.1	+3.03
4127	144.8		
4128	148.3	+0.3	
4129	144.7		
4239	141.3		+2.93
4240	137.0		+3.04
4241	133.9	+0.7	+3.12
4242	133.8	+0.1	+3.04
4243	132.2		+2.93
4244	129.7		+3.03
4245	128.2		+2.88
4246	122.3		+3.07
4247	117.7	-0.4	+2.93
4248	118.6	+0.3	+2.98
4249	117.0	-0.1	+3.06
9428331	97.7		+3.08
4811	152.8	+0.2	+2.80
4812	147.5	-0.3	+2.63
4813	146.7	-0.3	+2.76
4814	144.2	+0.1	+2.80
4815	143.8		+2.78
5415	127.8		+2.84
5416	123.6		+2.86
5417	118.6	+0.0	+2.90
5418	118.2	-0.1	+2.80
5419	114.3		+2.92
5420	108.1		+2.84
5422	102.9	-0.6	+2.81
9542333	100.5	-0.6	+2.88
9542437	98.3		+2.90
4119	188.1		
4120	188.0		
4262	100.0	+0.1	+2.88
4233	187.8	+0.2	+3.66
4234	186.4		+3.82
3781	161.1	+0.2	+3.22
4901	154.2	-0.6	+3.70
5707	145.2	-0.3	+3.61
5421	106.3		+2.82
3762	*** הפסקת מסחר ***		
3901	426.0	+1.0	
3902	400.0		
3903	403.0		
3904	397.0		
3701	339.0		
3702	332.0		
4603	204.3	+0.2	
4604	201.1		
4606	202.5	+0.4	
4608	201.0	+0.4	
4607	201.2	+0.2	
4608	198.7		+2.32
4609	191.6	+0.2	+2.78
1395	102.3	+0.3	+3.50
4010	184.6	+0.2	+2.72
4260	104.9	+0.2	+3.08
4611	178.6	+0.2	+10.00
4612	173.2		
4613	166.8	+0.3	
4614	173.9	+0.7	
3887	238.5		
3883	229.9	+0.2	
3884	228.3	+0.6	
3764	401.0	+1.0	
3766	387.0	+3.0	
4121	188.2	+0.2	
4122	188.3	-0.3	
4123	163.7		
4124	169.9	-0.3	
4125	183.2		+3.07
3865	221.8	-0.9	
3866	220.1	-0.4	
3867	218.7	+0.2	+2.13
3766	372.0		
3767	365.0	-1.0	+2.76
3768	320.0	+1.0	+2.17
3769	358.0	+1.0	+2.59
3760	363.0	-1.0	
3761	369.0		
3762	349.0		
3763	338.0		
3764	333.0	+201020	+2.13
+200			
3778	237.9	+0.9	+2.41
4801	305.0	+1.0	+2.49
4802	300.0	+0.8	+2.64
4803	303.0	+1.0	+2.26
3779	186.8	+0.9	+2.48
3780	182.8		+2.56
4804	264.5	+0.8	+2.48
4807	259.7	-1.8	+2.35
3782	166.5	-0.2	+2.76
3783	184.9	+2.1	+2.67
3784	189.9	+0.8	+2.79
3785	166.7	+0.2	
4808	216.0	-0.4	+2.88
4809	220.4	+0.7	+2.43
4251	103.1	-0.1	+3.01
4510	209.0	-0.2	+2.63
6401	206.0		+2.46
3787	148.9	+0.1	+2.71
5401	317.0	-1.0	+2.11
5404	289.7	+0.3	+2.61

ניירות	שער	שינוי בנקודות	תשואה נטו ברוטו
6405	294.0	+0.1	+2.63
6402	302.0	-1.0	+2.65
6204	226.7	+0.2	+2.59
6201	261.0	0.0	+2.69
6207	208.3	+0.3	+2.42
6400	250.1	-0.6	+2.67
6407	61371026		
633000020			+2
1394	105.7	+0.1	+3.48
1393	107.1		+3.46
6203	200.7	+0.8	+2.48
6814	206.3	+0.2	+2.68
6816	202.7	-0.4	+2.71
6701	222.0	+0.2	+2.72
6702	217.1	-1.1	+2.78
5703	223.2		+2.80
6704	193.2		+2.67
6706	188.5	+2.6	+2.73
6708	188.1		+2.72
6901	221.9	-0.2	+2.73
1376	170.2		+3.16
1377	188.0	-0.6	+3.28
1378	165.3	+1.6	+3.34
1379	169.0	-0.8	+3.31
1380	163.8	+4.0	+2.16
1381	148.5		+3.40
1382	144.2		+3.44
1383	142.7		+3.44
1384	130.2	-1.1	+3.71
1385	137.2		+3.48
1496	132.0	-1.1	+3.70
1511	131.8		+3.47
1388	127.8		+3.45
1389	123.8		+3.48
1390	120.5	0.4	+3.62
1391	118.2	0.2	+3.50
1392	113.0	-0.6	+3.84
1461	174.8	0.3	+3.41
1462	170.0		+4.25
1498	186.8	0.3	+4.17
1511	187.4	0.7	+4.21
9435430	98.6		+2.94
קונצרניות – צמודות מדד			
שרותים א	270.0		+3.09
טמפו א	106.8	+0.2	+3.68
אזון 10	111.4		+4.61
ארוח 10	175.0		+3.90
אורים 2	306.0		+2.08
אורים 4	192.0		+3.77
אנוגיויאום	159.2	+0.2	+3.87
אתקנ	100.0	+0.2	+3.67
אורים 3	172.0	+0.7	+5.63
ארקוב	168.5		+6.44
אמפל 2	286.7		+2.85
אמפל 3	205.0		+2.48
אפריקה 3	190.3	+0.2	+3.60
אקר צב' 2	284.0	+0.3	+2.01
אשם נכס 1	188.1		+3.81
אשנב 23	239.2		+2.87
אשנב 24	180.7		+3.85
בזק 1	247.0	+0.2	+3.00
בזק 2	166.7		+3.84
בית"מהב	165.0	0.6	+4.08
ביח"ה מ	103.5	+0.3	+3.95
בל"ת 3	378.0		+2.36
בל"ת 4	266.0		+2.20
בל"ת 5	340.0		+2.14
בל"ת 6	313.0		+2.71
בל"ת 7	309.0		+2.71
בל"ת 8	303.0		+2.72
בל"ת 9	294.0		+2.53
בל"ת 10	289.3		+2.66
בל"ת 11	281.9		+2.67
בל"ת 12	280.3		+3.09
בל"ת 14	239.8	+0.5	+3.04
בנו דעק	148.8		+3.76
ובר' נכס א	164.8	+1.5	+3.97
דיאשי 1	303.0	+1.0	+2.89
דיאשי 2	283.1	+0.8	+2.76
דיאשי 3	282.7	+0.6	+2.81
ולכפון 1	107.9	+0.5	+6.90
ולכן 2	185.8	+0.3	+6.73
חל הפק	340.0		+2.28
חל הפק	270.0	+0.3	+2.85
חל הפק	317.0	+1.0	+2.33
חשמל 15	280.3	+0.3	+2.85
חשמל 16	240.3	+0.5	+2.89
חשמל 17	229.4	+0.2	+3.03
חשמל 18	216.5	+0.2	+3.00
חשמל 19	176.8	+0.4	+3.69
חשמל 20	180.9	-0.2	+3.84
חשמל 20 א'	160.8	+0.3	
חשמל 21	111.1	+0.1	+3.80
יזח 2	94.5	+0.1	+9.81
ירושלים 14	181.5	+0.2	+4.11
ירושלים 16	183.8	+0.2	+3.82
ישרכוב 2	176.0		+6.50
ישרוס 1	123.1		+5.73
כור הפק	201.6		+3.13
כי"ל 14	312.0		+2.41
כלל העסקות	401.0		+2.08
כלל העסקות	398.0		+1.83
כלל העסקות	363.0	+1.0	+2.03
כלל העסקות	340.0		+2.58
כלל העסקות	361.0		+2.47
כלל העסקות	303.0		+2.49
כלל העסקות	282.8	+0.5	+2.52
כלל סחר 3	118.5		+4.67
כלל תעש' 7	259.1		+2.69
כרמל 17	248.1		+5.36
כרמל פכל	198.1		+4.02
לאומי מכל	172.0	-0.1	+2.73
לאומי מכל	116.3	-0.1	+3.72
לאומי מכל	116.4	-0.1	+3.74
לאומי 162	338.0		+2.38
לאומי 163	356.0		+2.45
לאומי 165	327.0		+2.11
לאומי 166	327.0		+2.08
לאומי 167	315.0		+2.26
לאומי 168	305.0		+2.62

ניירות	שער	שינוי בנקודות	תשואה נטו ברוטו
לאומי 161	204.2		+2.61
לאומי 170	306.0		+2.56
לאומי 171	238.3		+1.11
לאומי 172	197.1	+0.2	+1.19
לאומי 173	184.6		
מגדל	185.0		+5.02
הון מגדל	294.6		+2.61
מגורים 1	298.3	+0.1	+2.14
מבנה 2	282.7	+0.4	+2.09
מבטח 8	132.1		
מגוד 1	77.7	-0.1	+13.35
מגן א'	184.8		+4.53
מגדל 70	228.5		+2.18
מגדלים 89	306.0	+2.0	+2.03
מגדלים 91	285.0		+2.48
מגדלים 92	193.5	-0.2	+2.87
מעבר 38	206.4		+2.43
מעבר 39	283.3		+2.37
מעבר 40	267.3		+2.80
מעבר 41	190.2		+3.93
מעבר 42	187.7	+0.7	+3.50
נס 1	112.4		+6.00
נכס ובנין 2	160.3		+4.21
נכסי אורי	134.9		+3.86
נדיבים 2	96.3	-1.0	+8.22
עמ 1	160.9	+0.2	+6.17
עלית 6	172.3	+0.3	+3.87
פועלים 2	370.0		+2.13
פועלים 3	374.0		+2.31
פועלים 4	361.0	+1.0	+2.08
פועלים 5	365.0		+2.16
פועלים 6	350.0		+2.17
פועלים 7	360.0		+2.17
פועלים 8	370.0		+3.10
פועלים 11	349.0		+2.47
פועלים 12	326.0		+2.10
פועלים 14	347.0		+2.79
פועלים 16	317.0		+2.40
פועלים 18	110.0		+2.57
פועלים 17	321.0		+2.87
פועלים 18	288.4	+0.3	+2.61
פועלים 19	105.7		+3.08
פרדס 1	89.6	+0.1	+8.76
צים 2	130.5		+3.06
צים 4	108.2		+8.62
קופל 1	150.0		
קרדיט 1	209.4		+2.68
שחק משר' 1	109.0	+0.2	
שחק משר' 2	112.0	+0.1	
שיא 3	168.3	+0.2	+1.28
תאפ' 3	160.4		+4.89
תדיראן 2	378.0		+7.36
תדיראן 3	239.7		+2.86
תחוה 1	110.8	-0.1	+10.62
תכן 1	116.8		
תכן 2	117.6	+0.2	
תקים 1	250.0		
תקים 2	218.8		
תקן 3	110.3	+0.2	
קונצרניות – ושחרות מט"ח ריבית קבועה			
בתיח הנב	91.2		
126501.0 270040.3 9651432			
קונצרניות – ושחרות מט"ח ריבית משתנה			
הורס 35	95.4		
הורס 36	98.0		
קונצרניות – צמודות לוחב			
הסעה ד'	147.4	-1.6	
ולבוע צמוד $ ריבית משתנה			
6633	78.4	+0.8	
9853437	98.0	-0.1	
8171	208.4		
8172	200.1		
6611	*** הפסקת מסחר ***		
6612	151.3	+0.2	
6613	152.3		
6401	128.7		
6617	128.5	+0.3	
6619	124.0	+0.5	
6570	130.7		
6571	132.9	+0.6	
6522	126.6	+0.1	+5.07
6523	124.5	-0.1	+4.80
6524	120.4	-2.6	+6.07
6526	122.2	+0.2	+4.69
6526	111.8	+0.2	+4.86
6527	106.1		+5.07
6528	110.3	+0.2	+4.54
6529	103.8	+0.2	
6530	104.3	+0.2	
6531	96.8	+0.2	
6532	97.3		
קונצרניות – צמודות מט"ח			
אלדס א	130.1	-4.3	
אלקו 4	168.8	+0.3	
בל"ת 3	180.8		
דלתא 1	129.2		
מוטרים 20	119.8		
מוטרים 21	121.0		
מפם 1	116.1	-0.1	
כי"ל 16	215.7	+0.4	
כי"ל 18	184.2	+0.2	
כלל העסקה	10120	-6.0	
לאומי 174	116.7	-0.6	
לאומי 178	113.0		
מג"ב 3	126.0	+0.1	
מכל בנה	448.0		
סקר 2	115.7	-1.2	
תאפ 4	167.1	-0.7	
תעמ 5	133.4	-0.6	
ים המלח 02	327180		
קונצרניות – צמודות דולר או מדד			
בל"ת 2	390.0		
כלל העסקה	548.0		
קונצרניות צמודות מדד או של מטבעות			
מוטרים 9	330.0		
מוטרים 10	346.0		
מוטרים 14	339.0		
חבס 161	381.0		
לאומי 164	337.0		+2.37

עקב תקלה טכנית לא מופיעה טבלת מק"מ

שערי אופציות המעו"ף 29.8.95

מדד מעו"ף: 208.57 | שער ריבית: 13.50% | סטיית תקן: 29.00%

אופציה	שער סגירה	שינוי השער	שינוי ב%	שער גבוה	שער נמוך	מחזור ביחי'	תמורה כספית	פוזיציות פתוחות	שווי B&S	סטיית B&S ב%	סטיית תקן גלומה	DELTA	THETA	VEGA
C 001.ספט	20569	0	0.0			0	0	1508	20768	*		100	0	0
C 110.ספט	9900	0	0.0			0	0	76	9962	*		100	-4	0
C 160.ספט	5010	128	2.6	5080	4960	44	219,840	1181	5010	0.0%	30.0%	100	-6	0
P 160.ספט	7	0	0.0			0	0	2903	0	*		0	0	0
C 170.ספט	4060	194	5.0	4080	3960	47	189,060	2684	4021	1.0%	46.6%	100	-6	0
P 170.ספט	14	-6	-30.0	14	14	62	868	6696	1	>1000%	39.0%	0	0	1
C 180.ספט	3060	162	5.6	3080	3000	30	91,560	4182	3041	0.6%	34.3%	98	-8	3
P 180.ספט	21	-5	-19.2	23	20	399	8,048	13480	12	75.0%	31.9%	-2	-2	2
C 190.ספט	2100	160	8.2	2140	2020	269	538,620	8744	2104	-0.2%	28.6%	92	-11	8
P 190.ספט	62	-8	-11.4	63	56	1380	81,018	19839	65	-4.6%	28.6%	-8	-4	9
C 200.ספט	1180	139	13.2	1240	1160	1291	1,542,220	18095	1285	-7.4%	23.2%	77	-15	17
P 200.ספט	120	-47	-28.1	140	120	1757	217,945	22309	237	-49.4%	21.6%	-23	-8	17
C 210.ספט	451	51	12.8	600	440	2673	1,261,800	23881	674	-33.1%	19.1%	60	-18	22
P 210.ספט	375	-115	-23.5	425	365	1871	721,230	12699	616	-39.1%	18.3%	-49	-8	22
C 220.ספט	119	4	3.5	150	115	3349	443,880	21971	285	-58.7%	19.1%	31	-13	20
P 220.ספט	1040	-176	-14.5	1100	1020	632	666,380	6094	1228	-15.3%	18.4%	-69	-5	19
C 230.ספט	66	6	12.2	67	55	1634	99,315	9266	107	-48.8%	24.1%	16	-7	13
P 230.ספט	1944	-161	-7.2	1990	1930	194	377,070	957	2030	-4.2%	19.4%	-85	1	13
C 001.דצמ	20784	158	0.8	20800	20760	45	935,560	583	20760	0.1%		100	0	0

מקרא: P = PUT;C = CALL
* – נתון לא רלוונטי
שווי B&S – נוסחה להערכת אופציות על בסיס חמישה משתנים: שער נכס הבסיס (מדד מעו"ף), שער הריבית, מחיר המימוש וסטיית התקן של התשואה. כל המשתנים מוצגים על בסיס שנתי.
סטיית תקן גלומה – סטיית התקן אשר בהצבתה בנוסחת B&S נקבל את מחיר הסגירה.
DELTA – שעור השינוי בשווי האופציה הנובע מעליית מדד המעו"ף בנקודה – בהנחה ששאר המשתנים הקובעים את שווי האופציה נשארים קבועים
THETA – שעור השינוי בשווי האופציה הנובע מקיצור התקופה למימוש ביום אחד – בהנחה ששאר המשתנים הקובעים את שווי האופציה נשארים קבועים
VEGA – שעור השינוי בשווי האופציה הנובע מעליית סטיית התקן באחוז – בהנחה ששאר המשתנים הקובעים את שווי האופציה נשארים קבועים.

המקור: המחלקה הכלכלית של הראון את לביא בע"מ

אופציות על שער הדולר 29.8.95

דולר יציג: 3.0480 | ריבית שקלית: 13.50% | ריבית דולרית: 6.00% | סטיית תקן: 4.00%

אופציה	שער סגירה	שינוי השער	שינוי ב%	שער גבוה	שער נמוך	מחזור ביחי'	תמורה כספית	פוזיציות פתוחות	שווי B&S	סטיית B&S ב%	סטיית תקן גלומה
SC 240.אוק	0	0	*****			0	0	0	2145	*	*
SC 290.אוק	1580	0	0.0			0	0	50	1812	*	*
SP 290.אוק	0	0	*****			0	0	0	294	*	*
SC 295.אוק	1270	-33	-2.5	1290	1280	4	5,100	1321	1323	-4.0%	0.4%
SP 295.אוק	0	0	*****			0	0	0	294	*	*
SC 300.אוק	903	0	0.0			0	0	1278	841	*	*
SP 300.אוק	0	0	*****			0	0	0	286	*	*
SC 305.אוק	400	-80	-16.7	400	400	5	2,000	1517	410	-2.5%	3.7%
SP 305.אוק	393	0	0.0			0	0	40	228	*	*
SC 240.דצמ	0	0	*****			0	0	0	6941	*	*
SC 280.דצמ	0	0	*****			0	0	0	2165	*	*
SC 290.דצמ	0	0	*****			0	0	0	616	*	*
SC 295.דצמ	1700	0	0.0			0	0	238	1889	*	*
SP 295.דצמ	0	0	*****			0	0	0	614	*	*
SC 300.דצמ	1237	0	0.0			0	0	381	1220	*	*
SP 300.דצמ	0	0	*****			0	0	0	805	*	*
SP 305.דצמ	860	8	1.0	860	860	5	4,250	191	782	8.7%	6.5%
SC 240.פבו	0	0	*****			0	0	0	7130	*	*
SC 300.פבו	0	0	*****			0	0	0	1622	*	*

מקרא: P = PUT;C = CALL
* – נתון לא רלוונטי
שווי B&S – נוסחה להערכת אופציות על בסיס שישה משתנים: שער נכס הבסיס (דולר יציג), שערי ריבית השקל והדולר, מחיר המימוש, וסטיית התקן של התשואה. כל המשתנים מוצגים על בסיס שנתי.
סטיית תקן גלומה – סטיית התקן אשר בהצבתה בנוסחת B&S נקבל את מחיר הסגירה.

המקור: המחלקה הכלכלית של הראון את לביא בע"מ

שולי נתן
שירים אהובים
כולל את "ירושלים של זהב" בבצוע המקורי, ואת "אנא אלי"
עכשיו בכל חנויות התקליטים
הד ארצי

גידי גוב
שירים מלילה גוב
בכל חנויות התקליטים
הד ארצי 25.7.95

כלל חברה לביטוח בע"מ

הודעה על כינוס אסיפה כללית יוצאת מן הכלל

ניתנת בזאת הודעה על כינוסה של אסיפה הכללית יוצאת מן הכלל של החברה אשר תתקיים ביום 2.10.1995 בשעה 09:30 בחדר הישיבות בבית כלל ביטוח - דרך פתח-תקוה 48 תל-אביב.

על סדר היום:
1. אישור תנאי העסקתו של רימון בן שאול - מנכ"ל ודירקטור בחברה.
2. אישור הענקת אופציות של כלל החזקות עסקי ביטוח בע"מ למר רימון בן שאול, במסגרת תכנית להקצאת אופציות לבעלי תפקידים בכירים בחברה, עפ"י התנאים הקבועים בתכנית.

בעלי המניות יכולים להשתתף ולהצביע באסיפה בעצמם או באמצעות מיופה כח בתנאי שיפוי כח מתאים יופקד במשרדה הרשום של החברה לא יאוחר מ- 48 שעות לפני המועד שנקבע לכינוס האסיפה.

בשם מועצת המנהלים
אירית שפירא, מזכיר החברה

הוועדה המקומית לתכנון ובנייה חוף הכרמל

ניתנת בזה הודעה, בהתאם לסעיף 149 לחוק התכנון והבנייה תשכ"ה-1965, כי הוגשה לוועדה בקשה להיתר ע"י שורגל האריס מרח דולב ושכונת 3 קיסריה.
מספר הבקשה: 950205
מהות הבקשה: הקלה באחוזי בנייה
כתובת הנכס: רח' דולב שכונה 3 קיסריה.
גוש: 10620 חלקה: 31
הבקשה כוללת הקלות המפורטות להלן
תוספת של 19.92 מ"ר בקומת קרקע יהיה הקלה ב' 5%
תוספת 9.01 מ"ר בקומה א' שהיא הקלה ב' 5%
סה"כ החקלה המבוקשת היא תוספת של 28.93 מ"ר לדירה שהיא הקלה ב' 0.13%.
כל מי שיש לו התנגדות לאישור ההקלה הנ"ל, רשאי להגיש לוועדה המקומית לתכנון ולבנייה חוף הכרמל את התנגדותו המנומקת בכתב, ולציין שמו וכתובתו המדויקים.
הכתובת להגשת התנגדויות, הוועדה המקומית לתכנון ובנייה חוף הכרמל, ד"נ חוף הכרמל 30860
התנגדויות מנומקות בכתב תתקבלנה במשך 14 יום מתאריך פרסום הודעה זו ותובאנה לדיון בפני הוועדה.

אריק שמחוני
יו"ר הוועדה המקומית

הוועדה המקומית לתכנון ולבנייה רכס הכרמל

(שכונת נווחה, דלית אל כרמל - טל: 04-393335)
חוק התכנון והבנייה התשכ"ה-1965

נמסרת בזה הודעה לפי סעיף 149 לחוק התכנון והבנייה תשכ"ה-1965, כי לוועדה האמורה הוגשה בקשה ע"ש מקלדת נסאן כפר דלית אל כרמל, תיק מס' 27/95 חלקה מס' 1/38 גוש מס' 11520, המהוות הקלה כדלקמן:
1. מרווח אחורי 2.89 מ' במקום 3.00 מ'.
כל הרואה עצמו נפגע על ידי אישור הבקשה הנ"ל, רשאי להגיש התנגדות מנומקת למשרדי הוועדה המקומית "רכס הכרמל" תוך 14 יום מתאריך פרסום זה.

מהני חלבי
יו"ר הוועדה המקומית רכס הכרמל

מדינת ישראל

היתר להעלאת מחירי תרופות
לפי חוק יציבות מחירים במצרכים ובשירותים (הוראת שעה), התשמ"ו-1985

בתוקף סמכותנו לפי סעיף 2(א)א לחוק יציבות מחירים במצרכים ובשירותים (הוראת שעה), התשמ"ו-1985[1], אנו קובעים כי מותר להעלות את מחירי התרופות ההומאניות מתוצרת הארץ, במחיר שלא יעלה על 4.36% (בממוצע) על מחירים הקובעים.

תחילתו של היתר זה: ביום ו' באלול התשנ"ה (1 בספטמבר 1995).

אברהם (בייגה) שוחט
שר האוצר

ד"ר אפרים סנה
שר הבריאות

י"ד באב התשנ"ה
(9 באוגוסט 1995)
(חמ 1979-3)

1. ס"ח התשמ"ו, עמ' 2.
2. י"פ התשנ"ה, עמ' 1085.

חברות מציגות 15.8.95

גלוית מאורי משון · רמיפל · רצון · נרדו טכנשר · ואספקה רפואה לבוטל · לבנט מכשירי רפוא · לולי ניהול ושוק · למיקו · למיטרון מכשור · אלקטרוף · MG-Kgam Intl. & Co · מ. פיינרשטיין · מרון · מוטון · מרטכניקה · מדי ברס · מוריהד · מדיום הפקות · מדיקל מערכות · מדישפ · מודט · מדע · מורולום · מכון היצוא · מובר טכלונוזה · מעבדות טרמל · מעריב · מרכז הבינוי חיפה · מרכז רפואי התלה · מתן י.א. שרותי רפואה ושחיה · ניו-מד · ניקטו הייטק · סאילאב מכשירים · סביון ציוד רפואי · סביון תעשיות · סגנונות מערכת · פריול · סופרמד · סטימצקי · סטנדרט טקסטיל · סי.אס.סי · סינתזים · סיעורון · סיפן מכשירי דיוק · סקופ סחר מתכות · עין-דור שוורץ ובניו · עלבר מוצרי שיקום · עמוס ויהודה מית · עמינת · עמית טכנולוגיה למדע ולרפואה · Pearl Pharmaceutical Products · פארמטופ · פארמטרייד · פוליפז · פיטומדיק · פלוריש בן שמחון · פלסטניקה ניצנים · פרדיגמה · פרומדיקו · פרו-פרמה · פרמה כלל - Bayer · פרקלינס · צ.ח.מ. אפיקים · צמחי מרפא הגליל · צעד בריא - אלוט אורטופדיה · צעד קל · צרעה מוצרי גריאטר ושיקום · קאליר הנדסה · קארד גארד · קוונטק מדיקל · קוסמוטרייד · קינטיקס · קלינטיקה · קפל-קל (שטרן) · קרמירה · ר.ג. דוטו מדיקל · ר.ר. מערכות · מידע וסכנ' · רובינזון מדיקל · רום הצעה לשר · רוי בר · רד שיווק מצרים · רימד · רנדיקס · שחיל · שאון טקסומדיק · שיר אור טרפל-פ · שני סל שיווק · שקמה לשיפור · חיי הפרס · ת.א.ג · תיעוש אלקון · תעסל מחרע · תעשיות לייזר · תעשיות סלואפלסט · תרופארם שיווק · תשר גוש

איזוון · איתור וניקס · אלטינט · אלקטרו מיזל · אנאוטק · אנילאב · אטקוליטון · אסותו טכנולוגיות · א.כ.ק. טכנולוגיות · אפריגמרו · ארגון הרפואה · אריה מקבוצת תקוזמה · או וטל · ארם - ניתור היקשות · אגי תעשיות · בית הנדסה רפואית · בריאותבע · ברטלייר · ו.ל. שרותי נירות לנכים · גלאי ייצור · גלנרם · גלובוס פבלישרס · גל-קל · ג'נטיק ביומדיקל · גרמק דנטל · ד"ר גב - המרכז הבריאותי · דה גרוט ציוד למעבדות · דיזון · דייקט · דינקו את ג'יוס · דיסופוניק · דיקון עין הרוו · דע-חור · דור קרנט פרוייקטים · דקסמו · הארץ · הוד הדרה · השרונים רפואיים · הודל סיסטמס & · הוולינו · הוכמל · הולודיה - הוררה להנדסה השיווה · ה.י. מרפאות לייזר · הכוהן הרפואי · להומיאופתיה · הרמד · הרטמן ניתוח · הרלן מעבדות · VILNIUS CCI · ויל-קאר · ויסמאר · וילרמן מערכות גזים · זיעור · חגי מיכשור רפואי · חוליות מוצרים רפואיים · חרושת · טוטנאור · טי.אמ. גלרום · טיטן אלקטרוניקה · טלגרף · טעם החיים · טעם טבע שיווק · טרנס-סקן · יד שרה · יוזמות הייליגר · יונידרם תעשיות · יסמין הגליל · יצמד · ירדן טכנולוגיות · ירון כימיקלים · י.ש. מדיקל מדיה · ישרוטל · י. שטרן הנדסה

JOIN US FOR THE 10TH ISRAEL MEDICAL WEEK

שבוע הרפואה ה-10 בת"א

MEDAX '95

התערוכה הבינ"ל רבת ההיקף של טכנולוגיות רפואה עתה, בגני התערוכה ת"א, מקום מושבה החדש. מאות מוצרים של מאות יצרנים מהארץ ומהעולם ב-3 בניני תצוגה. במקביל: כנסים וימי עיון במקצועות הרפואה השונים.

כנסים במסגרת האירוע:

אוסטיאופורוזיס ■ האיגוד הישראלי לאורתופדיה ■ איגוד רופאי א.א.ג. בישראל ■ עמותת האחיות לקידום הסיעוד הגריאטרי ■ כירורגיה אונקולוגית ■ גריאטריה פיזיותרפיה ושיקום ■ החברה הישראלית להמטולוגיה ואונקולוגיה ילדים ■ עמותת אחיות ואחיי חדרי ניתוח ■ איגוד לכירורגיה של כלי הדם ■ האגודה הישראלית לכירורגית הפה והלסתות ■ החוג הישראלי לנירופיזיולוגיה קלינית ■ פורום רכש ואספקה ■ איגוד הפסיכיאטריה בישראל ■ איגוד לפסיכיאטריה של הילד והמתבגר ■ החברה הישראלית לקולפוסקופיה ופתולוגיה של צואר הרחם ■ החברה הישראלית לחקר ולמניעת מחלות המועברות ע"י מגע מיני ■ "בוא נדבר בריאות" סדרת ימי עיון ביוזמת מעריב קונגרסים ■ התעשיה הרפואית לקראת שנת 2000 ■ טכנולוגיות וחידושים ברפואה

בחסות: מכון היצוא הישראלי · באירגון: קבוצת י.י. שטיר בע"מ

התערוכה הבינ"ל ה-10 של טכנולוגיות רפואה

ציוד ואספקה לבתי חולים, ציוד דנטלי, גריאטריה, פיזיוטרפיה ושיקום

שעות פתיחה: יום ב' 10:00-20:00 יום ג' 10:00-19:00 יום ד' 10:00-19:00 יום ה' 10:00-17:00

4-7 ספטמבר 95 גני התערוכה ת"א

מארגנים: קבוצת י.י. שטיר רח' היצירה 28 ר"ג טל. 03-7516425/7 פקס. 03-7516635

Internet
(02) (03) (04) (09)
NetVision
04-550330

יוניבאר
מבנים לכל מטרה:
כיתות/ משרדים/ נופשונים/ מגורים
אספקה מהירה - החל מחודש ימים:
בית, בית - לפי הזמנה

היום מצורף מגזין

יום ד' ה' באלול תשנ"ה 30.8.95 גליון מס' 14565 שנה מ"ח ■ המחיר באילת 2.15 ש"ח ■ MAARIV מעריב

החמאס מודה: "ספגנו מהלומות קשות בימים האחרונים" - אך מאיים: "בקרוב ננקום"

בישראל בודקים את המידע ■ נפתחה חקירה נגד "זו ארצנו" ■ 18 בספטמבר - תאריך היעד החדש להסכם עם הפלשתינים

מאת עודד גרנות, איציק סבן ושפי גבאי

הרשות הפלשתינית הודיעה אתמול כי השב"כ הפלשתיני לכד מחבל-מתאבד מחאן יונס - כשהוא חמוש בחגורת תופת, והוא בדרכו לפיגוע-התאבדות בתחנה המרכזית בירושלים.

המשך בעמוד 2 ◄

נשיא גרוזיה ניצל מהתנקשות

נשיא גרוזיה, אדוארד שוורדנאדזה, ניצל אתמול מנסיון התנקשות בחייו, כאשר מכונית תופת התפוצצה ליד מכוניתו בבירה טיבליסי. "פחדנים, הם רוצים שהמאפיה תנהל את המדינה", אמר נשיא גרוזיה ● עמוד 17 צילום: רויטר

יום קרב קשה בלבנון

חילופי אש כבדים בין צה"ל וצד"ל לבין החיזבאללה התנהלו אתמול לאורך כל גיזרת אזור הביטחון בדרום לבנון.

במשך כמה שעות הפגיזו צה"ל וצד"ל מטרות מחבלים. מאות פגזים נורו וגרמו כנראה למותם של שני מחבלים. באזור הביטחון לא היו נפגעים. עמוד 8

7 צנחנים התייבשו באימון במדבר יהודה

עמוד 8

הקיבוצים: לא רוצים לקבל גרעיני נח"ל

עמוד 11

"תנובה" מחדירה לחלב העמיד סיליקון תעשייתי

חלב עמיד של "תנובה"

תחקיר מעריב חושף: תנובה מכניסה לחלב העמיד מתוצרתה תרכובת כימית של סיליקון כדי לפתור בעיה שגרמה לה הפסדים גדולים ■ משרד הבריאות: החומר אסור לשימוש בחלב ■ תנובה: אנחנו משתמשים בחומר לניקוי ■ בדיקות מעבדה מוכיחות כי החלב העמיד של תנובה מכיל סיליקון בריכוז גבוה ■ הסיפור המלא יתפרסם ביום ו' במוסף "סופשבוע"

מאת רונאל פישר

"במינונים גבוהים החומר הזה חשוד כמחולל סרטן", אמר ד"ר עזרא לוי, יועץ הרשות להגנת הצרכן, שנדהם לשמוע את ממצאי תחקיר "מעריב" על החלב העמיד של "תנובה".

משרד הבריאות, כמו גם רשויות המזון בארצות הברית, אוסר על שימוש בדי מתיל סילוקסאן - תרכובת כימית של סיליקון -

המשך בעמוד 2 ◄

עוזבים הכל נוסעים לטבריה

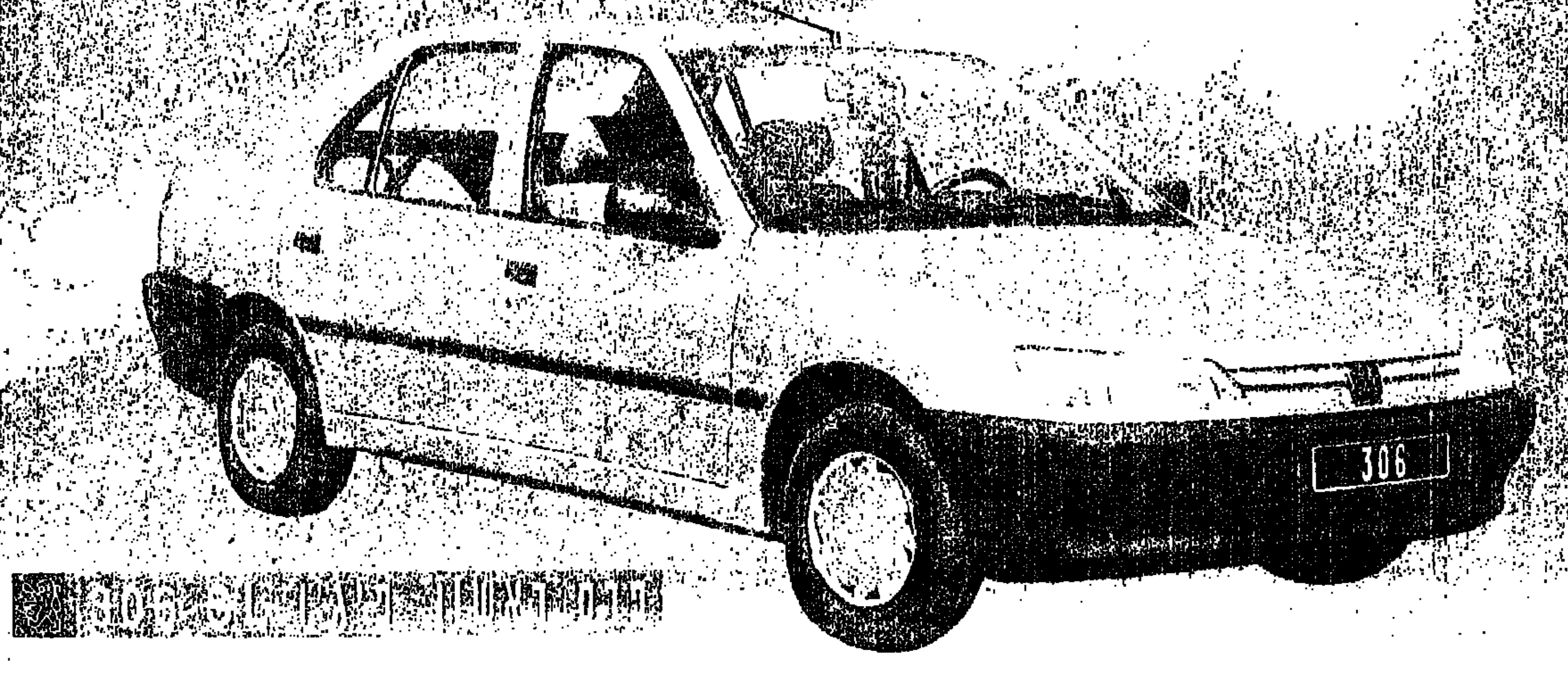

שעשועי מים בחופי טבריה

תענוגות מינרלים בחמי טבריה

חגיגות שיט בכנרת

גלשני רוח בכנרת

שיט קייקים בירדן

זוכים יום יום:

אירוח במלונות טבריה,
ארוחות זוגיות במסעדות הטובות בעיר,
כרטיסי כניסה לאתרי בילוי ונופש.
ועוד ועוד ועוד.......

זהו את האתר וזכו בפרסים

הרכב מהאותיות את שם האתר שבתמונה

מלון ברלם נהר הנדרי

מלון באווירה אלגנטית, ממוקם בליבה של העיר העתיקה. 400 חדרים ממוזגים עם מרפסות פרטיות, טלויזיה וטלפון, אולמות מיוחדים לכנסים ימי עיון והרצאות. במלון חדרי אוכל ומסעדות, מזנון בריכה ודיסקוטק. בריכה מרווחת, מועדון בריאות וכושר, סאונה יבשה ורטובה ופעילויות מיוחדות לילדים. טלפון: 06-6714444

הערה: כל פותר רשאי להתקשר רק פעם אחת ביום

כל יום מתפרסמת במעריב חידה. פתרת? צלצל לטלכלל ומסור את התשובה ואת פרטיך האישיים.
כל יום יעלו בגורל 10 זוכים, מקרב כל הפותרים נכונה באותו יום.
מכונית פיג'ו 306 SL כולל מזגן מקורי וכרית אויר
תוגרל בסוף המבצע, בין כל הנופשים באחד ממלונות טבריה המשתתפים במבצע (בהתאם לתקנון).
עכשיו... רוץ לפתור את החידה היומית!

הזמן עוד היום נופש:
בכל מלונות טבריה ואצל סוכני הנסיעות ברחבי הארץ.
למידע בדבר רשימת המלונות המשתתפים במבצע פנו ללישכת המודיעין לתייר: 06-791660

ההשתתפות והפרסים הם בהתאם לתקנון המבצע. את התקנון ניתן להשיג במשרדי המרכז לתיירות נופש ומרפא-עיריית טבריה, מלונות טבריה וחברת הפרסום. ההשתתפות במבצע אסורה על עובדי המרכז לתיירות נופש ומרפא-עיריית טבריה, עובדי מלונות טבריה, פרסום שמעוני פינקלשטין ובני משפחותיהם. המבצע יסתיים ביום 1/10/95. הגרלת המכונית תערך ביום 18/10/95 בפיקוח עו"ד בן-חמו יוסף, מטעם המרכז לתיירות נופש ומרפא-עיריית טבריה ותוצאותיה יפורסמו במעריב.

בהגרלה אתמול זכו: **איטה ירון** מיבנה זכה באירוח זוגי אמצע שבוע. **אבי דגן** מגינות שומרון זכה ביום כיף זוגי. **דניאלה פרוכטר** מראשון לציון זכתה בארוחת צהריים זוגית. **מרדכי חומסון** מנשר זכה בארוחת ערב זוגית. **עיר לילי** מירושלים זכתה בכניסה זוגית למרחצאות - אמצע שבוע. **מיכל רוזנצוייג** מקריית אתא זכתה בארוחת צהריים זוגית. **אביגיל לוי** מדימונה זכתה בכניסה זוגית לפארק חוף גיא. **זכריה עופרה** מירושלים זכתה בהפלגה זוגית בספינה. **נדב ישע** מרעננה זכה באירוח זוגי אמצע שבוע. **רחל טובריס** מחיפה זכתה בסוף שבוע זוגי.

החאחדות המלונות טבריה
מרכז תיירות נופש ומרפא טבריה

מרד ההורים: בלי מאבטחים - לא יהיו לימודים

ההורים שוקלים מרד גם בנושא התשלומים

מאת שרה פרידמן

נושא האבטחה אינו סלע המחלוקת היחיד בין משרד־החינוך לבין אירגון ההורים הארצי. האירגון הודיע אתמול, כי הוא עומד להכריז מרד תשלומים כללי בסוף ספטמבר, אם לא יאכוף משרד־החינוך את הוראות בנוגע לתשלומי הורים.

במסיבת־עיתונאים בתל־אביב, הציג אתמול אירגון ההורים את החוברת שהוכנה בשיתוף עם הרשות להגנת הצרכן בהסתדרות – חוברת הדרכה להורים על זכויותיהם במערכת החינוך.

יושב־ראש אירגון ההורים הארצי, שי לחמן, אמר במסיבת־העיתונאים: "יש לנו אכזבה גדולה משיתוף־הפעולה עם משרד־החינוך בנושא התשלומים. בשנים קודמות סיכמנו במשותף את הנושא. השנה הוצא חוזר מנכ"ל המכיל דברים שלא סוכמו, כמו אגרת בריאות השן. המשרד פירסם בחוזר כי זהו תשלום חובה, אבל לדעתנו יש לשלם אותה רק אם מקבלים שירות, וכך גם הוסכם בוועדת החינוך. לא נכתב כי המחיר עבור השאלת ספרים כולל חוברות עבודה – ועוד עשרות דוגמאות".

"בין היתר סוכם, כי ייצא טופס תשלומים אחיד לכל בתי־הספר, כדי למנוע אי בהירות וגביה שחורה. מנהלים עושים מה שבא להם, ולא ננקטים גם צעדים על־ידי המשרד. לא נסכים להמשיך כך. או שיתוקן המצב לאלתר, או שנחזור למה שכבר הוכחנו שאנו יודעים לעשות – נכריז מרד תשלומים כללי והחזרת כל הכספים שנגבו".

מנכ"ל הרשות להגנת הצרכן, יוסי טאנס, אמר שהבעיה המרכזית היא באכיפת תקנות. "ההורים חייבים להקפיד לא לשלם בשום אופן על שירותים שלא קיבלו", אמר טאנס. הרשות חותרת לחתימה על "אמנות שירות" ברשויות מקומיות, בהן יתחייב ראש הרשות לקיום שירותים שונים, כולל בתחום החינוך.

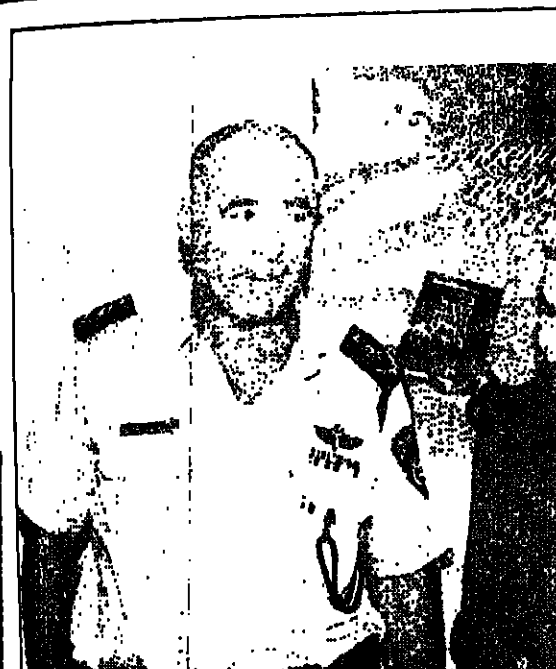

"תרגיל־פתע". מפכ"ל המשטרה רב־ניצב אסף חפץ, עם יועץ ראש־הממשלה לענייני טרור תא"ל יגאל פרסלר, במהלך תרגיל האבטחה שערכה המשטרה צילום: מוטי קמחי

רקע / שרה פרידמן

יותר כסף, פחות שמירה

אבטחת בתי הספר עברה גילגולים שונים במשך השנים. עד לאחרונה היה משרד החינוך אחראי על הנושא. בתחילה היו אלה "השבתות המורגות" שישבו בשערים. אח"כ, בגלל המצב הביטחוני, עברו לשמירה מסודרת. במשרד החינוך הוקמה מחלקת הדרכה ואימונים ובקיסריה הוקם מתקן הדרכה שאימן צעירים בעלי עבר צבאי ומיומנות קרבית.

לכל בי"ס הוצמד מאבטח, לעיתים שניים. הם ערכו סריקות בוקר, שמרו על השער וגם הרתיעו ביריונים, סוחרי סמים ומטרידים. בגני הילדים היו ניידות של מחלקת הביטחון היישובית. בחלקם הותקנו לחצני מצוקה.

המערכת הפכה לעסק יקר. בשנה שעברה קוצץ תקציב האבטחה מ־120 מיליון שקלים ל־80 מיליון אבל גם סכום זה היה גבוה מדי. השנה הוחלט להעביר את הנושא למשטרה, שטענה כי יש לה תוכנית אבטחה טובה יותר: סיורי ניידות מיוחדות בסביבות בתי הספר ו־650 מאבטחים ב"קו התפר ואיזורים רגישים". התקציב – 60 מיליון שקלים.

לאחר שהתוכנית אושרה, התברר שהמשטרה טעתה, והתקציב לא יספיק. המשטרה ביקשה עוד ניידות ואחר־כך עוד מאבטחים לאיזורים רגישים. התקציב הוגדל ב־8 מיליון שקלים. התברר שבבתי הספר אין שערים חשמליים, אין גדרות, אין אינטרקום.

המורים נזעקו. ראשי ערים לא הסכימו לשתף פעולה עם התוכנית ולהתקין על חשבונם ציוד ביטחון. ההורים לחצו. ההחלטה שונתה. הוחלט להצמיד מאבטח לכל בית־ספר יסודי. המשמעות: תוספת של 45 מיליון שקלים. התוצאה: תשלום של 113 מיליון שקלים, במקום 80 מיליון, עבור שמירה פחות טובה. לא ברור גם מי ישמור בבתי הספר העל־יסודיים, אולי תלמידים בני 18־17.

עכשיו החליטו אירגוני המורים וההורים שאפשר לזעוק יחד. מטרת המורים וההורים להחזיר את הגלגל לאחור. זה אפשרי. התשתית הקודמת עדיין קיימת, וחברות האבטחה יכולות לספק שמירה יעילה בתוך מספר ימים. העלות – כמו הסכום שדורשת המשטרה.

ישובים בהם יושבתו הלימודים

גם מועצת יש"ע מאיימת

מאת שרה פרידמן וארבל אלוני

מועצת יש"ע מאיימת כי לא תפתח את שנת הלימודים בשל סיבות ביטחוניות.

"אנחנו מוחים על חוסר האירגון באבטחת מוסדות חינוך לקראת פתיחת שנת הלימודים. נשקול את אי פתיחת המוסדות. אחריותך נבחנת לא רק בפינוי מגבעות ביש"ע אלא גם באבטחת חיי היום־יום", נכתב במכתב ששלחה המועצה לאלוף פיקוד המרכז אילן בירן.

בתגובה הודיע דובר צה"ל, כי נושא אבטחת מוסדות החינוך ביהודה ושומרון נמצא בטיפול פיקוד מרכז בשיתוף משרדי הממשלה.

ארגון ההורים הארצי הכין רשימה (זמנית בשלב זה) של ישובים בהם תושבת מערכת החינוך, או חלקה, בשל ליקויי אבטחה:

המושבה כנרת – השבתה כוללת.
באר־שבע – השבתה של 40 אלף תלמידים.
צפת – בתי ספר יסודיים וחטיבות עליונות.
כרמי יוסף – השבתה.
טייבה, ערערה, שפרעם – השבתה חלקית.
קרית ים – השבתה בגלל גביית יתר.
קרית חיים – השבתה חלקית.
אורט שומרון – השבתה.
בת־ים – מערכת החינוך התיכונית בעיר.
בני ברק – שביתה כללית.
קרית חיים – חטיבות ביניים ועליונות.
קרית שמונה – 3 חטיבות עליונות.
רמלה – בתי הספר הערביים בהם אין אבטחה.
רחובות – נבדק האם יש אבטחה במוסדות.
רמת השרון – חטיבות ביניים ועליונות.
באר־שבע – השבתה של חטיבות עליונות, חטיבות ביניים ובתי ספר יסודיים.
דימונה – חטיבות ביניים ועליונות.
ערד – חטיבות ביניים ועליונות.
כרמיאל – חטיבת ביניים וחטיבה עליונה.
מעלות – השבתה בחטיבת ביניים ועליונה.
עכו וטירת הכרמל – חטיבות ביניים ועליונות.
מגדל העמק – כל חטיבות הביניים יושבתו.
פנימיות – השבתה בשל בעיות תקציב.

מעריב
יו"ר מועצת המנהלים: עופר נמרודי
עורך: יעקב ארז
סגן עורך: אמנון רבי
ראש מערכת החדשות: עמוס רגב
עורך מוסף שבת: אבי מטלהיים
משנה בכיר למנכ"ל: עמוס יעקבי
משנה למנכ"ל: רוני קליינפלד
סמנכ"ל: אייל קן
מייסד ועורך: ד"ר עזריאל קרליבך ז"ל
תל־אביב: מערכת, הנהלה, מודעות, דפוס: בית מעריב, רח' קרליבך 2 (מיקוד 67132), ת.ד. 20010 (מיקוד 61200) טל' 03-5632111. פקס: 03-5610614. מח' מנויים 177-022-4789.
ירושלים: המערכת: רח' הלל 14 (מיקוד 94581), טל' 02-251151/2/3. פקס: 02-249652 מודעות: רח' הלל 14, טל' 02-251151. מרכז המצה: טל' 02-383159.
חיפה: רח' הנביאים 29 (מיקוד 33104), טל' 04-674674, פקס: 04-679184. מודעות: רח' הנביאים 32, טל' 04-673254. המצה: רח' בן יהודה 29, טל' 04-510687, 04-523689.
באר־שבע: מערכת ומודעות: רח' קק"ל 185, טל' 07-237553, רב קווי. פקס: 07-271289.
אין המערכת אחראית לתוכן המודעות ואינה מחזירה כתבי יד.
כל הזכויות שמורות למעריב © 1995

המשך מעמוד 1

אש"ף: עצרנו

במהלך היממה האחרונה, עצרו זרועות הביטחון הפלשתיניות כשלושים פעילי חמאס ברצועה – בהם גם כאלה שתיכננו להתנקש בחייהם של גורמים ברשות הפלשתינית. גורמים ביטחוניים בישראל אמרו אתמול כי עדיין לא הגיע אליהם מידע מדוייק על זהותו של המחבל־המתאבד שנעצר בעזה. הגורמים העריכו, כי אם יתברר שאכן מדובר בסיכול פיגוע רציני – זהו בהחלט הישג למודיעין המסכל של הרשות הפלשתינית.

בכיר בחמאס הודה אתמול: "החמאס ספג מכה קשה וכואבת ללא ספק, עם המעצרים שביצע הצבא של האוייב הציוני". הגורם איים, עם זאת: "תוך ימים ספורים – צפו לפיגועים כואבים".

בתוך כך החליטו אתמול ישראל, הרשות הפלשתינית וארצות־הברית, כי יום שני, ה־18 לספטמבר יהיה תאריך היעד החדש לטקס החתימה בוושינגטון על הסכם־הביניים בשטחים.

ואילו היחידה הארצית לחקירת פשעים של המשטרה החלה בחקירתה נגד ראשי תנועת "זו ארצנו". בשלב הזה עסוקים החוקרים באיסוף חומר, וראשי התנועה יוזמנו בקרוב לחקירה.

עמודים 6־7

המשך מעמוד 1

"תנובה"

בתוך החלב. החומר, שמשמש גם בניתוחי הגדלת חזה לנשים, עומד במרכזו של ויכוח רפואי בעולם, לגבי השאלה אם הוא מחולל סרטן ומחלות קשות אחרות. חברת "תנובה", שמפעלה ברחובות מייצר 72% מהחלב העמיד הנמכר בארץ, מחדירה את הכימיקל לתוך החלב, בחשאי, וללא אישור משרד הבריאות.

תנובה החלה להוסיף את החומר לחלב העמיד לפני כשנה וחצי, אחרי שבעיה בתהליך הייצור גרמה לה הפסדים ניכרים. קצף שנוצר בזמן מזיגת החלב ממכלי הענק לקופסאות הקרטון, הקשה על יצירת אריזה אטומה, ואילץ את תנובה להשמיד כמויות גדולות של חלב שנפגם.

מספר בדיקות מעבדה, שנערכו ביוזמת "מעריב", הראו בבירור כי בחלב העמיד של תנובה יש ריכוז גבוה של סיליקון. בתגובה למימצאי התחקיר, הכחישה "תנובה" כי היא מכניסה את החומר לחלב, ואמרה כי החומר משמש רק לניקוי מערכת ייצור החלב. החברה שמוכרת לתנובה את הדי־מתיל סילוקסאן, אמרה כי החומר מיועד לשמש כבולם קצף בתוך החלב ואיננו מיועד לניקוי.

התחקיר המלא, מאת רונאל פישר, יתפרסם ביום ו' במוסף "סופשבוע" של "מעריב".

המשטרה ערכה אתמול "תרגיל פתע" באבטחת בתי־ספר ■ בסיום אמר המפכ"ל אסף חפץ: "תסמכו עלינו" ■ אבל ההורים לא משוכנעים ומאיימים להשבית את הלימודים בכל בית־ספר שבו לא תהיה אבטחה מסודרת ■ גם המורים הצטרפו לתביעה ומאיימים לשבות ■ משרד החינוך מאיים בתגובה להוציא למורים צווי ריתוק

מאת שירה אימרגליק ושרה פרידמן

משטרת מחוז תל־אביב ערכה אתמול "תרגיל פתע" באבטחת בתי־ספר. אבל אירגוני ההורים והמורים איתנים בדעתם, כי האבטחה המשטרתית אינה מספיקה – והודיעו כי לא יפתחו את שנת הלימודים אם לא יחזרו המאבטחים הצמודים לבתי־הספר. משרד־החינוך, מצידו, כבר הודיע אתמול כי יוציא צווי־מניעה נגד המורים המאיימים לשבות.

"תרגיל הפתע" התבצע אתמול בבתי־ספר בתל־אביב, תחת עיניהם הבוחנות של שר־המשטרה משה שחל, מפכ"ל המשטרה רב־ניצב אסף חפץ, יועץ ראש־הממשלה לטרור תא"ל יגאל פרסלר, מפקד מחוז תל־אביב ניצב גבי לסט, ומפקדי המרחבים במחוז. בבית־הספר היסודי "אוסישקין" בצפון תל־אביב, הובלו השר ומלוויו על־ידי קצין הביטחון של בית־הספר אל החדר שבו נמצא לחצן המצוקה. המנהלת אוריה גזית לחצה, ותוך שניות הגיע השוטר – עם הביפר בידו.

■ "חליפת מיגון"

מפקד מחוז המרכז, ניצב גבי לסט, אמר כי "מלבד ניידות הסיור שהכינה המשטרה לקראת שנת הלימודים, תוקם בכל בית־ספר גם "חליפת מיגון", הכוללת מרכיבים כמו שער בית־הספר, גדר, לחצן־מצוקה וטלוויזיה במעגל סגור". אבל גם ניצב לסט הודה, כי "חליפות המיגון" נמצאת עדיין בשלביה הראשונים, ואמר כי הוא רואה בנושא זה, "משימה מרכזית לשלושת החודשים הבאים".

שר המשטרה משה שחל, טען בתרגיל, כי השומר הצמוד בבתי־הספר "איננו תשובה לתפיסה ביטחונית מקצועית". השר אמר, כי ניידות המשטרה יהוו "תוספת ביטחונית נטו לבתי־הספר ולישוב כולו".

המפכ"ל רב־ניצב אסף חפץ, אמר בסיכום התרגיל: "תסמכו על משטרת ישראל ועל כוחות הביטחון שיפעלו לטובת הציבור".

אבל המורים וההורים אינם משוכנעים. אירגוני המורים מאיימים להשבית את הלימודים בכל בית־ספר שבו לא תהיה אבטחה מסודרת – על־פי הקריטריונים שהיו נהוגים בשנה שעברה. המורים בבתי־הספר העל־יסודיים טוענים: לא ייתכן להציב שמירה בבתי־ספר היסודיים ולהפקיר את חטיבות הביניים והתיכונים. הסתדרות המורים אומרת: הצבת שומרים בלתי־מיומנים, כחלק במערכת החינוך, אינה מספקת – יש להציב מאבטחים מיומנים בכל בתי־הספר.

מנכ"ל משרד החינוך, ד"ר שמשון שושני, אמר אתמול: "המורים נקטו בדרך של סיכסוך עבודה, בנושא שאינו נוגע למערכת החינוך ויחסי העבודה איתם". הממונה הארצי על יחסי עבודה, נחמן אורי, קיים אתמול פגישות דחופות עם אירגוני המורים על נושא האבטחה.

אירגון ההורים הארצי הודיע אתמול, כי הוא איתן בעמדתו: שנת הלימודים לא תיפתח בכל יישוב שבו לא תהיה אבטחה נאותה. שי לחמן, יושב־ראש אירגון ההורים הארצי, אמר אתמול: "מחבל מאירגוני הטרור האיסלאמיים הקיצוניים, הודיע בראיון לעיתון טיימס שהוא יפוצץ בית־ספר או גן־ילדים. האם נמתין לאסון כדי לומר שצדקנו?".

לחמן אמר עוד, כי אירגונו יתנגד באורח מוחלט להצבת נערים בשערי בתי־הספר התיכוניים: "מה הם יעשו כאשר יגיע מחבל? יצעקו 'מחבל מחבל'? יכו במצילתיים? בסופו של דבר, תקציב האבטחה הוא גדול יותר מאשר לפני שנה – עבור פחות אבטחה".

לחמן טען אתמול, כי דו"חות־אירוע משטרתיים, שנבדקו על־ידי אירגון ההורים, הראו שניידות הגיעו למקום בו היתה התרעה על פיגוע או חפץ חשוד רק כעבור עשרים דקות עד שעה.

מנהלת בית־הספר היסודי "אוסישקין" בצפון תל־אביב, אוריה גזית (במרכז), עם השוטרים שבודקים כמה זמן עבר מהרגע שבו קיבלו את הודעת המצוקה בביפר – ועד שהגיעו לבית־הספר צילום: מוטי קמחי

חצי מיליון ש"ח הושקעו במערכת לחצני־מצוקה בגני ילדים בחיפה

מאת יונתן הללי

עיריית חיפה השקיעה חצי מיליון ש"ח בהקמת מערכת לחצני־מצוקה בגני־הילדים העירוניים.

ראש העיר עמרם מצנע, קרא אתמול לכל גני־הילדים ומעונות־היום שאינם עירוניים, להצטרף למערכת החירום העירונית.

228 לחצני מצוקה שהותקנו בגני־הילדים ומעונות היום של נעמ"ת – כבר מחוברים באמצעות מערכת אלחוטית למוקד מצוקה ממוחשב, הנמצא כמוקד העירוני.

בכל אחת מגני־הילדים הותקן משדר־מקלט אלחוטי, הכולל ארבעה לחצנים שונים המשדרים אותות חירום: לבעיה ביטחונית, לעזרה רפואית, לשריפה – ולבדיקת המערכת.

אותות הקריאה משודרים ישירות לכל מכשירי הזימונית של קציני הביטחון העירוניים והמשטרתיים.

במקביל, מועברת הודעת החירום למשטרה, למד"א ולמכבי האש.

טוטו 4 מיליון
טוטו X תיקו 600,000 ש"ח כולל העברות
טוטו פלוס 1.6 מיליון ש"ח כולל העברות
השבוע סיכום הפרס הראשון בטוטו. 4 מיליון ש"ח כולל העברות

לראשונה: שעות העשרה מיוחדות יינתנו לילדים של משתפי פעולה

מנהלי בתי־ספר: "הרמה של ילדי המשת"פים נמוכה מאוד. הם לא יודעים עברית ורבים מהם לא למדו כלל בשנים האחרונות"

מאת דורית גבאי

משרד החינוך יממן השנה, לראשונה, תוספת של שעות העשרה בבתי ספר ביפו, לילדים של משתפי פעולה.

מדובר בתוספת של עשר שעות לימוד בשבוע, בשלושה בתי ספר ביפו: אחווה, חסאן עראפה ומקיף י"ב. בבתי ספר אלה לומדים כ־100 ילדים של משתפי פעולה, שעברו לאחרונה להתגורר בעיר. לטענת מנהלי בתי הספר ביפו, הרמה הלימודית של ילדי המשת"פים נמוכה מאוד, עקב אי ידיעת השפה העברית ומכיוון שרבים מילדים אלה לא למדו כלל בשנים האחרונות, מסיבות שונות.

ההחלטה התקבלה לאחר שוועדי ההורים בבתי הספר ביפו, איימו להשבית את הלימודים, בדרישה שילדי המשת"פים לא ילמדו עם ילדיהם. ההורים דרשו מסמנכ"ל עיריית תל־אביב, אבי שטינמץ, להקים אולפני לימוד מיוחדים לילדי המשת"פים.

■ "בעיות בקצב הלימודים"

"הרמה הנמוכה של התלמידים האלה גורמת לעיכוב בקצב הלמידה של תלמידים אחרים, שהרמה הלימודית שלהם גבוהה יותר", טען מנהל בית הספר אחווה, כוסאי כבהה. "צריך לזכור שילדי המשת"פים עוברים לגור ביפו באופן פתאומי, בדרך כלל באמצע השנה. לכן אי אפשר להיערך לקליטתם באופן מרוכז לפני פתיחת שנת הלימודים. כך נוצר מצב שבו אנחנו נאלצים לחזור שוב ושוב על חומר שנלמד כבר בשנים קודמות".

■ פגישה מיוחדת

בפגישה שהתקיימה לפני שלושה ימים, בהשתתפות מנהל מחוז תל־אביב של משרד החינוך, ד"ר יוסי לוי, הוחלט על מתן תוספת של שעות העשרה לילדי המשת"פים.

"בעיית החינוך של ילדי המשת"פים ביפו לא היתה מוכרת עד כה למשרד החינוך. יש לציין כי רק שליש מתלמידים אלה מוגדרים כבעלי קשיי למידה. שיעורי ההעשרה שהוספנו בבתי הספר לצורך פיתרון הבעיה, הם בנוסף לשיעורי העשרה שניתנו גם בעבר לאוכלוסיה במצוקה. הדבר נעשה כדי להבטיח סיוע מתאים לתלמידים מתקשים, במגמה לקדם אותם לרמה תקינה בבתי הספר", אמר ד"ר לוי.

אולם רמזי עשור, יו"ר ועד ההורים בבית הספר "אחווה" ביפו, אמר כי הודעת משרד החינוך על תוספת שעות העשרה לילדי משת"פים, טרם התקבלה באופן רשמי. "לכן איום השבתת הלימודים בבית הספר ביפו, עדיין לא הוסר".

שר החינוך אמנון רובינשטיין, מיישר את העניבה, לקראת פתיחת שנת הלימודים. צילום: ראובן קסטרו

מורים יתנו השנה יותר שיעורים

בשורה לא משמחת לילדים: משרד החינוך דורש מהמורים לתת הרבה יותר שיעורי בית השנה. ולא סתם שיעורי בית, אלא כאלה שיצריכו הרבה מחשבה.

מנכ"ל משרד החינוך, ד"ר שמשון שושני, אמר אתמול, כי למרות שילדים אולי חושבים שיש יותר מדי שיעורים, בפועל מורים נמנעים פעמים רבות מלתת שיעורי בית, או נותנים אותם לאחר יד, בלי שחשבו על זה קודם. "יש מורים שלפעמים נותנים שיעורים ולפעמים לא. עכשיו יהיה סדר. צריך לתת שיעורים, צריך לדרוש מהילדים השקעה. נגמר החופש הגדול", אמר שושני.

שרה פרידמן

חסרים מורים, בעיקר לאנגלית

במערכת החינוך חסרים מורים לאנגלית. 60 מורים חדשים שיגיעו ארצה במיוחד מחו"ל, יוכנסו השנה למערכת. משרד החינוך נאלץ לקלוט גם מורים פחות טובים באנגלית, בשל המחסור הגדול.

כ־50% מהמורים שמסיימים את הסמינרים והמכללות למורים – אינם פונים להוראה. המצב גורם למחסור גדול במורים. משרד החינוך נאלץ לדחות בקשות פרישה של מורים ותיקים החשים שחוקים, ובקשות לשנת שבתון.

ברחבי הארץ חסרות גם 1,500 כיתות לימוד. התלמידים ילמדו עד השלמת בנייתן, בקרוונים או צריפים ולפעמים אפילו בדירות מושכרות.

במספר גדול של בתי־ספר, לא נבנות כיתות, אלא חללים גדולים בהם מותקנות עמדות מחשב, מעבדות, פינות עבודה ועוד.

שרה פרידמן

סוגרים את הקיץ

44 מעלות היו אתמול באילת. אבל זה לא הפריע לילדי קיבוץ יהל שבערבה, שהגיעו לריף הדולפינים בעיר, כדי לבלות יום אחרון של כיף, לפני הלימודים. כתבה: יהודית זילברשטיין, צילום: יהודה בן־יתח

מהשנה: גם בנים יחוסנו נגד אדמת

החל מהשנה, גם בנים בכיתה ו' יחוסנו נגד אדמת. עד כה רק בנות קיבלו את החיסון. כך מסר אתמול משרד הבריאות.

החיסון לבנים נועד להגדיל את אוכלוסיית המחוסנים נגד אדמת, ולהקטין את הסיכון לחלות במחלה.

תוכנית החיסונים כוללת היום חיסון נגד חצבת, אדמת, חזרת ושיתוק ילדים (פוליו) בכיתה א', חיסון נגד דיפטריה וטטנוס בכיתה ג', חיסון נגד אדמת בכיתה ו' ובדיקה לגילוי שחפת בכיתה ז'. משרד הבריאות ממליץ לבתי־הספר, לתת את החיסונים במהלך השליש הראשון של הלימודים – לפני החורף.

משרד הבריאות גם הודיע להורים, שהם רשאים להשתתף בבדיקות הנערכות לילדיהם ורשאיים להביע את הסתייגותם מביצוע פעולה רפואית כלשהי לילדיהם. שירותי הבריאות לתלמידים ניתנים באחריות הרשויות המקומיות, תמורת אגרה בסך 49 שקל לתלמיד.

ישראלה שקד

לא תהיה צנזורה על ה"אינטרנט"

500 בתי ספר יחוברו השנה ל"אינטרנט". משרד החינוך מבטיח לא להפעיל צנזורה על התכנים שבהם יצפו התלמידים.

שר החינוך אמנון רובינשטיין, אמר כי "העולם פתוח. ילדים מחוברים לרשת גם מהבית, ואין טעם להפעיל צנזורה בבית הספר".

כך יוכלו התלמידים "להקל לחץ" ולהנות דרך הרשת ממשחקי סטריפ־פוקר, או לחלופין לקרוא ספרים אנטישמיים ופורנוגרפיים המופצים ברשת העולמית.

שרה פרידמן

מהפכה בתחום המדעי־טכנולוגי - ודגש מיוחד של לימוד נימוסים

8,500 מחשבים חדשים יוצבו השנה בבתי הספר ■ 50 "אשכולות מדע ואמנויות" ייבנו ברחבי הארץ

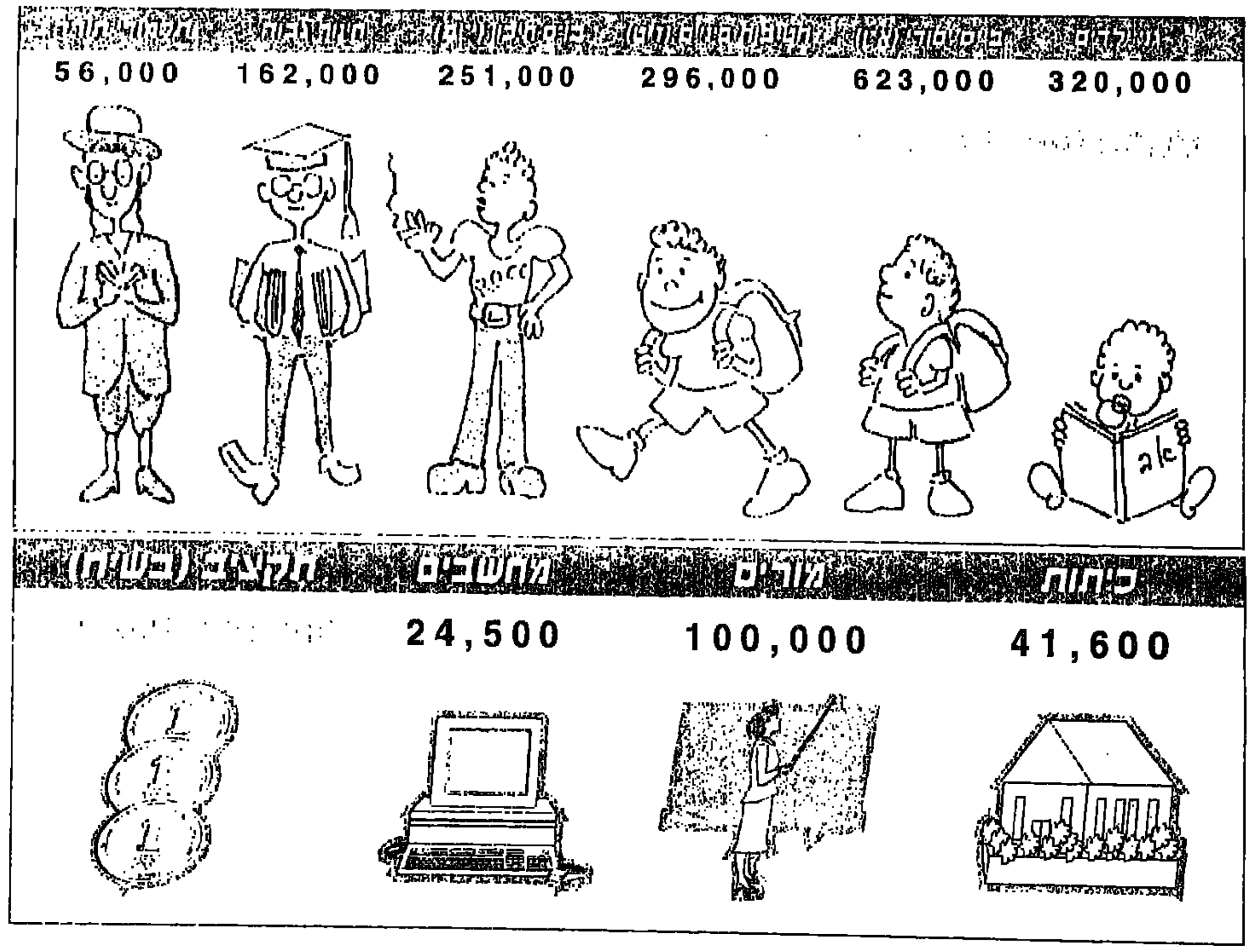

מהפכה של ממש בתחום החינוך המדעי־טכנולוגי, במסגרתה יוצבו אלפי מחשבים חדשים בבתי הספר. זוהי הבשורה הגדולה של מערכת החינוך לקראת פתיחת שנת הלימודים החדשה ביום שישי.

ילדי גן יפעילו מחשבים ללימודי מדע. ילדים גדולים יותר ילמדו כבר הכל, החל מספרות, שירה והיסטוריה – וכלה במדעים מדוייקים, בעזרת תוכנות מתקדמות וחיבור לרשת ה"אינטרנט".

דגשים אחרים של משרד החינוך לשנת הלימודים החדשה, יהיו הגברת ההשתלמויות למורים, מלחמה בתאונות דרכים, הקפדה על דרך ארץ ונימוסים, משמעת – והרבה שעורי בית.

במסיבת עיתונאים שקיימו אתמול בתל־אביב, מסרו ראשי משרד החינוך, על גידול מרשים במספר שעות הלימוד, בעקבות גידול של כ־48 אחוזים בתקציבי החינוך מאז שנת '92.

מיליון שבע מאות ושמונה אלף תלמידים, יתחילו ביום שישי (אם לא יהיו השבתות של הרגע האחרון) את שנת הלימודים החדשה. הם ילמדו ב־41,600 כיתות, בהן ילמדו 100 אלף מורים. ההוצאה הלאומית לחינוך תהיה השנה 11 מיליארד ו־395 שקל, לעומת 9 מיליארד ו־611 מיליון ב־92'. בסך הכל יהיו השנה מיליון ו־122 אלף שעות לימוד, גידול של כ־13 אחוזים לעומת אשתקד.

הילדים, אמר שר החינוך אמנון רובינשטיין, יקבלו השנה יותר מנות של "דרך ארץ" מאשר בעבר, ואולי בזכות זה יהיו קצת יותר מנומסים בעתיד. "בתחומי ההתנהגות, ההליכות והנימוסים – מילים שכה פוחדים להשתמש בהם – יש לנו בעיה רצינית. רואים אותה בכל מערכת החינוך. מדריכים מחו"ל שהיו כאן, נדהמו מהתוקפנות וחוסר הנימוס של ילדינו. אני שומע תלונות גם מילדים שהוריהם שבו ארצה לאחר מספר שנים בחו"ל, והתרגלו לנורמות אחרות", אמר רובינשטיין.

■ שיפוץ מזגנים ושירותים

שר החינוך הוסיף, כי הושקעו סכומים גדולים בשיפור התנאים הסביבתיים בבתי הספר, כמו שיפוץ שירותים והתקנת מזגנים, בתקווה שזה יסייע להקטין את האלימות והתוקפנות.

סגן שר החינוך, מיכה גולדמן, מסר על מאמץ ניכר להפחית את הצפיפות באתרים בהם לומדים ילדים מעולי אתיופיה. מאות שעות לימוד הושקעו כדי לעודד אותם להישאר בישוביהם, במקום לעבור לפנימיות. אלפי שעות לימוד יושקעו בקליטת עולים ממדינות חבר העמים.

מנכ"ל משרד החינוך, ד"ר שמשון שושני, אמר כי מספר המורים שעוברים בארץ השתלמויות הוא הגבוה בעולם. 70 אחוזים מהמורים השתלמו בשנה שעברה, והשנה יגדל שיעורם ל־80 אחוזים.

אולם המהפכה האמיתית במערכת, לדברי שושני, תהיה בתחום החינוך המדעי־טכנולוגי. מערכת החינוך תחל ביישום תוכנית "מחר 98", שהיא פרי מסקנות ועדת הררי משנת 92', ועיקריה: הגברת החינוך הטכנולוגי, הקמת מעבדות, הפעלת מורים מומחים במתמטיקה כבר בבתי ספר יסודיים, תוכניות לימוד חדשות ועוד.

במסך 96' ייבנו חמישים "אשכולות מדע ואמנויות" בשיתוף מפעל הפיס, מתוך 75 אשכולות המתוכננים להיבנות בשלוש השנים הקרובות בהשקעה של 750 מיליון ש"ח.

8500 מחשבים חדשים יוכנסו למערכת, בתוספת ל־16 אלף המחשבים שכבר נמצאים בה. כמו כן תשוכלל הכשרת המורים למחשבים ומתמטיקה ויוערכו השתלמויות במדעים ל־6000 מורים.

הישגים נמוכים בלימודים

משבר בבאר־שבע: 17 מנהלי בתי־ספר הוחלפו בתוך שנה

מאת אורי בינדר

משהו רע קורה במערכת החינוך בבאר־שבע. בחמש השנים האחרונות הוחלפו כמעט כל המנהלים של בתי־הספר בעיר. 17 מנהלים של מוסדות חינוך הוחלפו בתוך שנה אחת.

מנהל מחוז הדרום במשרד החינוך, ד"ר עמרם מליץ, אמר כי החלפת המנהלים התחייבה מההישגים הנמוכים במבחנים הארציים. מליץ גילה עוד, כי בשנה האחרונה פוטרו 1,500 מורים שנמצאו בלתי מתאימים, ול־90 מורים ותיקים ניתנה אפשרות מיוחדת לצאת לפנסיה, לאחר שנמצאו בעבודתם ליקויים.

ד"ר מליץ, המסיים בקרוב את תפקידו, הרגיש כי בבאר־שבע הושקעו השנה סכומי כסף גדולים בשיפור התחזוקה ובבניית בתי־ספר חדשים. המנהל החדש של מחוז הדרום, ד"ר יצחק תומר, ייכנס לתפקידו בסוף השבוע.

■ 18 מוסדות לימוד חדשים

במחוז הדרום ייפתחו בשנת הלימודים הקרובה 18 מוסדות לימוד חדשים, מהם 10 חטיבות ביניים, ו־8 בתי ספר יסודיים. העליה המשמעותית ביותר נרשמה במגזר הבדואי בנגב: בשנת '84 נרשמו 5,407 תלמידים בבתי־הספר היסודיים, ואילו השנה הגיע מספר תלמידי היסודיים במגזר הבדואי ל־20,081. במחוז הדרום מועסקים השנה 20,000 מורים.

מבצע של הסתדרות המורים

הנושא העיקרי בשיעורי חברה – המלחמה בתאונות הדרכים

מאת רינת קליין

הסתדרות המורים החליטה לפתוח בשנת הלימודים הקרובה במבצע חסר תקדים בהיקפו, למלחמה בתאונות הדרכים.

ממלא מקום מזכ"ל הסתדרות מורים, שמריהו בן צור, אמר כי הסתדרות המורים מתכוונת להפעיל במהלך השנה הקרובה את כל המורים החברים בשורותיה, על מנת שיעבירו לתלמידים ולהוריהם מסרים בנושא תאונות הדרכים.

"נספק לתלמידים ולהורים חומר בנושא תאונות הדרכים. לצורך כך כבר נפגשנו עם אנשי משרד התחבורה", מסר בן צור.

הוא הוסיף, כי נציגי הסתדרות המורים עומדים להיפגש בנושא גם עם אנשי משרד החינוך.

"המורים יקדישו בשנה הקרובה שעות מחנך וחברה לנושא המלחמה בתאונות הדרכים, ויפעלו להסברת הנושא גם באמצעות הזמנת ההורים לאסיפות בבתי הספר ברחבי הארץ", אמר בן צור.

■ גל תאונות קטלניות

"הרעיון להקדיש את שנת הלימודים הבאה למלחמה בתאונות הדרכים, עלה בהסתדרות המורים בעקבות גל תאונות הדרכים הקטלניות בחודשים האחרונים", הסביר בן צור. הוא הוסיף, כי הסתדרות המורים הגיעה למסקנה, כי בידה האפשרות להגיע לציבור נרחב של מורים ותלמידים, ולהביא להקטנה של מספר התאונות.

"המחבל נתפס כש

המועד החדש לחתימת הסכם אוסלו ב' – 18 בספטמבר

יום שני, 18 לספטמבר - זהו תאריך היעד החדש לטקס החתימה בוושינגטון על הסכם הביניים בשטחים, כפי שנקבע בהתייעצויות שהיו אתמול בין ישראל, ארצות הברית והפלשתינים.

גורמים מדיניים בכירים העריכו אמש כי אכן ניתן יהיה להגיע לחתימה במועד זה, וזאת לאור התקדמות ניכרת שהיתה בשיחות באילת בימים האחרונים.

"אני מרגיש ששני הצדדים עומדים על סף חתימה על הסכם ביניהם על השלב השני של ישום הסכם אוסלו", אמר אתמול מתאם שיחות השלום האמריקני במזרח התיכון, דניס רוס, בתום פגישתו אתמול עם ראש אש"ף יאסר ערפאת בעזה.

בפגישתם דנו השניים על תהליך השלום והקשיים שנותרו על הפרק. ערפאת גם מחה בפני רוס על סגירת המוסדות הפלשתינים במזרח ירושלים ואמר, כי סגירתם מהווה הפרה בוטה של ההסכם על ידי ישראל. כן מחה על הסגר על יריחו.

אמש נועד רוס עם שר החוץ, שמעון פרס, לארוחה שהוגדרה כפרטית.

תמי שלו, בן כספית, איציק סבן ושפי גבאי

הסתיימה שביתת הרעב של אנשי הימין

באלפיים איש השתתפו אמש בעצרת לציון סיום שביתת הרעב של אנשי הימין, מול משרד ראש הממשלה בירושלים.

בשתי השורות הראשונות בקידמת הבמה ניצבו 40 שובתי הרעב. כל פעם שהכרוז הכריז בשמו של השובת, קם השובת וקד קידה.

בזה אחר זה עלו לבמה שובתי הרעב, עם רש אדום על חולצתם. כל פעם שנישא שמו של רבין או פרס באוויר נשמע בוז ארוך.

טבעת של כ־450 שוטרים, בפיקודו של מפקד המחוז ניצב אריה עמית, הקיפה את כל האזור. מעל בניין ראש הממשלה הוצבו תצפיתנים.

ח"כ אריאל שרון קרא לעם ישראל להפגין נחישות מול הממשלה "כדי להביא לביצורם של היישובים ביהודה ושומרון".

שרון גם הקריא את פקודת המבצע אליו הוא מתגייס החל מהשבוע: "עם סיום שביתתנו אנו פונים למפלגות האופוזיציה ולעם בישראל. היום בו תחתום ממשלת ישראל על הסכם אוסלו ב' - יוכרז כיום אבל לאומי והוא יישאר לדראון עולם בתולדות עמנו".

העצרת נפתחה באיחור של חצי שעה, בעקבות ויכוח של המפגינים עם המשטרה על דרכי הגישה. היא הסתיימה אחרי כשעתיים.

גולן יוסיפון

הגנה מפיגועי ירי

המשטרה וצה"ל החלו למגן נגד ירי עשרות ג'יפים וניידות שינועו ביו"ש עם הפריסה מחדש. מפעל "אורן" בקיבוץ צובה הדגים אתמול את הזכוכיות הממוגנות צילום: פלאש 90

שחל ובן־יאיר החליטו: אין מקום לחקירה נגד ח"כ זאבי

מאת יעקב גלנטי, מנחם רהט, גולן יוסיפון ושלמה צזנה

שר־המשטרה משה שחל והיועץ המשפטי לממשלה מיכאל בן־יאיר ערכו אתמול התייעצות בקשר לדבריו הקשים של חבר־הכנסת רחבעם זאבי - שדיבר אתמול על הכנת רשימות שחורות של שוטרים שיפעלו נגד מפגינים מהימין. שחל ובן־יאיר הסכימו כי יש בדברים חשד לפלילים, אבל החליטו לא לדרוש את הסרת חסינותו של זאבי, ולא לפתוח נגדו חקירה משטרתית.

השר שחל אמר אתמול: "אני מגנה בכל לשון של גינוי את הדברים שאמר גנדי. מנהיגים בימין אינם מרסנים עצמם ואינם נוהגים בהבלגה, ומישהו עלול לתרגם דבריהם למעשים נוראים". התבטאויותיו של גנדי עוררו אתמול זעם במשטרה. קצינים בכירים הביעו חשש כי "עד לבחירות צפויה לנו תקופה קשה מאוד".

ואילו חבר־הכנסת זאבי עצמו אמר אתמול כי אינו חוזר בו מן הדברים שאמר, ואף הוסיף כי ייתכן שהיה מקום להחריף את התבטאויותיו.

גנדי אמר, עם זאת, כי טרם החל להכין רשימות שחורות של שוטרים – ויפתח בכך אם השוטרים "ישובו לסורם".

גנדי גם אמר אתמול, בהזדמנות אחרת, כי אם השוטרים ישתמשו בגז מדמיע - "אתייחס לזה כאילו ירו לעברנו באם.16 או בגלילון". גנדי הבהיר, עם זאת, כי המפגינים לא ישתמשו בנשק חם נגד השוטרים.

בתוך כך החלה היחידה הארצית לחקירת פשעים בחקירתה נגד ראשי תנועת "זו ארצנו". בשלב הזה מרכזים החוקרים את החומר, כדי לבסס מספיק ראיות נגד חברי התנועה – בחשד להמרדה, להפרעה לעובדי ציבור במילוי תפקידם – ולסיכון חיי אדם תוך חסימת צירי תנועה.

כתבה ב'מעריב היום'

כמה מ"רבני השלום" מארה"ב מסרבים להיפגש עם ערפאת

מאת אריה בנדר ומנחם רהט

המפגש של חברי משלחת אירגון העל של רבני ניו־יורק עם יו"ר הרשות הפלשתינית, יאסר ערפאת בעזה, שתוכנן להיום בצהריים, עשוי להתבטל בעקבות התנגדות תקיפה של חלק מחברי המשלחת לקיום הפגישה. החלטה סופית בעניין צפויה רק הבוקר.

המשלחת מונה חמישה רבנים, המייצגים 800 רבנים בניו־יורק, מכל הזרמים.

הם באו לארץ כאורחי המרכז לשלום, כדי להביע תמיכה בתהליך השלום. המארגנים ייעדו להם להיום מפגש עם ערפאת בעזה, אולם לפחות שניים מחברי המשלחת תבעו לבטל את הפגישה.

אתמול נועדו הרבנים האורחים עם ראש הממשלה, יצחק רבין, עם שר החוץ שמעון פרס וסגנו אלי דיין, ועם יו"ר הליכוד, בנימין נתניהו.

אמש קיימו הרבנים מפגש עם ראשי התנועה האיסלאמית בישראל, וכהם השייח' עבדאללה נימר דרוויש. במפגש נטלו חלק גם ד"ר אחמד טיבי והרב מנחם פרומן מתקוע.

"הבאת משלחת הרבנים מארה"ב להבעת תמיכה במדיניות השלום של הממשלה, אינה אלא תרגיל מכוער ביחסי ציבור", כך טענו אתמול חוגים בימין, לאחר שהרבנים נפגשו עם שובתי הרעב מול לשכת ראש הממשלה. לדברי אנשי הימין, הרבנים הוכיחו בורות מרהימה בכל הנוגע לתהליך השלום.

יעוד

הודעה לחברי תנועת יעוד

כינוס אסיפה כללית של חברי המפלגה שנקבע ליום 30.8.95 נדחה.

על מועד חדש תפורסם הודעה בהקדם.

תנועת יעוד, משרד ראשי: בול 31 ת"א 62744, טל' 03-6043355-6, פקס 03-5440945

כל הנשים יפלו לטובה במס הכנסה

כל אשה תקבל חצי נקודת זיכוי יותר מגבר באותו מעמד ■ אם עובדת תקבל נקודת זיכוי עבור כל ילד ■ נשים נשואות עם פחות משני ילדים יפסידו מהשינוי הכולל חצי נקודת זיכוי ■ הנשים האחרות ירוויחו מהשינוי בהתאם למספר הילדים ולגובה המשכורת

מאת יוסי גרינשטיין

מהפכה בנקודות הזיכוי במס הכנסה לנשים עובדות. כל הנשים במדינה (נשואות, אלמנות, גרושות, רווקות, חד־הוריות) יקבלו חצי נקודת זיכוי (62 שקל), תוך ביטול נקודת הזיכוי לנשים נשואות. למעשה, מן הנשים הנשואות נלקחה חצי נקודה והיא ניתנת לנשים הרווקות העובדות.

כך יחולקו 350 מיליון שקל בצורה צודקת יותר בין כל הנשים במדינה. והבשורה העיקרית לנשים - כל אשה תקבל חצי נקודת זיכוי יותר מגבר באותו מעמד. בנוסף, כל אם עובדת תקבל נקודת זיכוי עבור כל ילד (לעומת ילדים אי־זוגיים עד כה).

עד כה קיבלו אמהות עובדות נקודת זיכוי עבור כל ילד אי־זוגי. למשל - נקודה אחת (125 שקל לחודש) עבור 2 ילדים, 2 נקודות עבור 3 ילדים, 3 נקודות עבור 6 ילדים וכו'. בנוסף קיבלה אשה נשואה נקודת זיכוי נוספת, כפיצוי על מס הבריאות הכבד.

שוחט רצה תחילה לבטל את נקודת הזיכוי לנשים נשואות ולהעניק נקודת זיכוי עבור כל ילד (עד גיל 18). הממשלה שלחה אותו חזרה להכין הצעות אחרות. בעקבות ההתנגדות החריפה להצעה ודרישות לביטול האפליה בין נשים נשואות ואחרות, הביא אתמול שוחט הצעה חלופית, שאושרה בממשלה. ההצעה זכתה לרוב גדול ורק השר שמעון שטרית נמנע.

מי יפסיד ומי ירוויח מהשיטה החדשה? נשים לא נשואות ירוויחו בכל מקרה חצי נקודת זיכוי (62 שקל לחודש) ונקודת זיכוי על הילדים הזוגיים שלהן. נשים נשואות עם פחות מ־2 ילדים יפסידו מהשינוי הכולל חצי נקודת זיכוי. כל האחרות ירוויחו מהשינוי, בהתאם למספר הילדים וגובה המשכורת.

יצויין כי במקרים רבים נותרות ההטבה על הנייר: אמהות לילדים רבים אינן מגיעות בד"כ לסף המס ולכן אינן יכולות לנצל את נקודות הזיכוי.

הממשלה אישרה תיקון טכני נוסף – חישוב נקודות הזיכוי לגבי ילד יחל ביולי במקום בינואר. כך תוכל האם לנצל טוב יותר את נקודות הזיכוי כשהילד גדול וההכנסה שלה גבוהה יותר.

ההחלטות שאושרו לגבי העצמאים: הם יקבלו הכרה לצורך מס בהפרשה לקרנות השתלמות עד לשיעור מירבי של 4.5% מהכנסתם. ההטבה (240 מיליון שקל) תינתן בהדרגה במשך 3 שנים ותושלם בשנת 1998. ובנוסף – משיכת הכספים בתום 6 שנים תהיה פטורה ממיסוי. צעד זה נועד לאפשר לעצמאים ליהנות מהטבות מס בקרנות השתלמות, בדומה לשכירים.

יש גם פגיעה קלה בעצמאים – האוצר יכיר כהוצאה לצורך מס רק ב־50% מתשלומי העצמאים לביטוח לאומי, לעומת 64% עד כה.

מספר נקודות זיכוי לפי מצב משפחתי
המצב הנוכחי לעומת השיטה החדשה

	מספר נקודות זיכוי – נוכחי	מספר נקודות זיכוי – מוצע	הפרש	סף מס (בש"ח) – נוכחי	סף מס (בש"ח) – מוצע
גבר					
לא נשוי ללא ילדים	2.25	2.25	--	1,875	1,875
לא נשוי עם ילד אחד	4.25	4.25	--	3,221	3,221
בגין כל ילד נוסף	1.00	1.00			
נשוי לאשה עובדת	2.25	2.25	--	1,875	1,875
נשוי לאשה לא עובדת	3.25	3.25	--	2,708	2,708
אשה					
לא נשואה ללא ילדים	2.25	2.25	0.5	1,875	2,292
לא נשואה עם ילד אחד	4.25	4.75	0.5	3,221	3,429
בגין כל ילד נוסף	1.00	1.00	--		
נשואה ללא ילדים	3.25	2.75	- 0.5	2,708	2,292
נשואה עם ילד אחד	4.25	3.75	- 0.5	3,221	3,013
נשואה עם 2 ילדים	4.25	4.75	0.5	3,221	3,429
נשואה עם 3 ילדים	5.25	5.75	0.5	3,638	3,846
נשואה עם 4 ילדים	5.25	6.75	1.5	3,638	4,263
נשואה עם 5 ילדים	6.25	7.75	1.5	4,054	4,679
נשואה עם 6 ילדים	6.25	8.75	2.5	4,054	5,096

* סף המס - סף ההכנסה החודשית הפטורה ממס הכנסה.

הפיגועים ייפסקו, 80% מהציבור הישראלי יתמכו בתהליך השלום", אמר אתמול שר התיירות עוזי ברעם זר ערפאת בפגישתם בעזה. ערפאת הבטיח שאכן יפעל להפסיק את הפיגועים צילום: ישראל הדרי

ההכרעה על העלאת המיסים נדחתה בחודש וחצי

מאת יוסי גרינשטיין

שר האוצר, אברהם (בייגה) שוחט, חזר בו מהצעתו לבטל נקודת זיכוי לנשים נשואות, אך דחה בחודש וחצי את ההכרעה על העלאת מיסים ב־240 מיליון שקל. וכך, גם אתמול לא הסתיים הדיון על תקציב 1996.

שוחט הודיע כי יביא לממשלה עד אמצע אוקטובר הצעה לגידול של 240 מיליון שקל בהכנסות המדינה ממיסים. הדבר נדרש כדי להפחית את הגרעון התקציבי ל־2.5% תוצר, בהתאם להחלטות הממשלה בחודש שעבר. כזכור, החליט שוחט להפחית את הגרעון ב־2.15 מיליארד שקל, באמצעות קיצוץ של 1.7 מיליארד שקל בלבד והעלאת מיסים של 240 מיליון שקל.

באוצר ישקלו העלאת מיסים שונים, כולל מיסוי סיגריות ודלק – העלאה של כ־20% במיסוי סיגריות או 5% במיסוי הדלק.

שוחט לא שלל אפשרות למיסוי סיגריות ודלק: "יש הרבה מאד חלופות למיסוי ועדיין איני יודע מה אציע. מדובר בסכום קטן ביותר, בשוליים של השוליים. אני רוצה שיקול דעת בעניין ואחליט לפי רמת הגביה והכנסות המדינה בחודשים הקרובים. אבוא לממשלה באוקטובר עם פתרון טוב ואלגנטי ונבון כלכלית שלא יפגע בצורה משמעותית בתושבים. לא תהיה פגיעה ברפורמה של ספטמבר, או בהפחתת מס רכישה בינואר. הסכום החסר הוא שולי מאד ואשקול מה לעשות".

שוחט דחה את טענות בנק ישראל כי דחיית ההכרעה תכניס את המשק לאי יציבות. "המדובר בסכום קטן ושולי ולא צריך לצאת מהפרופורציה הנכונה. זה סכום שולי ובלתי משמעותי לחלוטין".

נגיד בנק ישראל, יעקב פרנקל, מתח ביקורת חריפה על הצעות שוחט להגדיל את המיסוי ב־240 מיליון שקל ודרש להימנע מכל העלאות מיסים. "על הממשלה לפעול באופן נחרץ להקטנת הגרעון אך ורק ע"י הקטנת הוצאות הממשלה ולא ע"י הגדלת הכנסות ממיסים. החלטת הממשלה אינה מתמודדת עם הגרעון התציבי בדרך הנכונה."

כתבנו טל שחף מוסיף: מרכז הליכוד בוועדת הכספים, ח"כ דן תיכון, אמר: "הממשלה מכניסה את המשק לחוסר יציבות ואינה מסוגלת לתת תשובות מהיכן יימצאו 240 מיליון ש"ח לכיסוי הגרעונות. יש לנו ממשלה שולפת ומבולבלת".

התיכנון הוא חוזר בשלבים.

על פי החלטת האלוף בירון, החל מהיום יוכלו תושבי האוטונומיה, בעלי היתרי עבודה בישראל, לצאת ולעבוד בתחומי הקו הירוק. מדובר מבוקשים מצאו לעצמם מיקלט בתוך תחומי האוטונומיה ביריחו. גורמי צבא בכירים הבהירו, כי הסגר נועד להביא ללכידתם של מבוקשים וכן היה דרוש מטעמים מבצעיים שונים.

הנאשם הודה: ג'יבריל רג'וב שלח אותי לרצוח

מאת אורי ארזי

15 שנות מאסר בפועל הטיל בית המשפט הצבאי בשכם על פעיל בכיר בפת"ח שהודה כי נשלח ע"י ג'יבריל רג'וב, ראש שירות הביטחון הפלשתיני ביריחו, לחסל משתף פעולה עם ישראל.

פעיל הפת"ח סמיר מראווי אבו חגלה, בן 34, הדהים את בית המשפט שסיפר כי קיבל הנחיות מפורשות מג'יבריל רג'וב, לפקד על מבצע חיסולו של יוניס סלימן שכיהן כמוכתר הכפר סניריה ונחשד במכירת קרקעות ליהודים.

ב־23 בינואר '94, ביחד עם שני שליחים שהגיעו מיריחו, הוא יצא לכפר ובדרך תיכנן אתם כיצד יבוצע החיסול. בצהריים נכנס אבו חגלה לחנותו של המוכתר. על פי התכנון נקבע, שאם הוא לא ייצא ממנה, יהיה זה סימן שהמוכתר נמצא לבדו במקום והם יכולים להיכנס פנימה.

שני הרוצחים נכנסו לחנות ורוקנו את מחסניות אקדחיהם במוכתר, שמת במקום.

אבו חגלה, שנתפס בעת מעצרו עם האקדחים, לא הביע בבית המשפט כל חרטה על מעשיו. "פעלתי בשליחות כוחות הביטחון של הפת"ח. אני לא מצטער על מעשיי ואני אף מתגאה בהם".

השופט, סגן אלוף אלי זיכרמן, כתב בגזר דינו: "חמור מאוד שאחרי חתימת ההסכם, שליחים של הפת"ח באים לשטח שבשליטת ישראל ולוקחים את החוק לידיהם".

לקוחות גישה ישירה/לאומיפון/לאומיפקס באזור הצפון:

בשל הפגיעה בצומת התקשורת שהיתה בסניף ראשי חיפה, להלן מספרי הטלפון בהם ניתן יהיה לקבל שירותים:

לאומיפון/לאומיפקס:
03-5149500

גישה ישירה הפועלת בסביבת DOS:
03-9352924 ,03-9352948

גישה ישירה הפועלת בסביבת WINDOWS:
03-9352135 ,03-9352394

אנו עושים כל מאמץ על מנת לשוב ולחדש את הקשר גם באזור חיוג 04.

בנק לאומי

השופטת ברק נשקה לנשיא ברק בטקס בבית הנשיא

בין השופטים שהושבעו אתמול, אשתו של נשיא בית המשפט העליון

מאת שלמה צזנה

חמישה שופטים הושבעו אתמול בבית הנשיא בירושלים, וביניהם אלישבע ברק, אשתו של נשיא בית המשפט העליון אהרון ברק.

אלישבע ברק, בת 59, ילידת רומניה, מונתה לשופטת בית הדין הארצי לעבודה. אורית קנטור, בת 37, תכהן כשופטת תעבורה ומנית במחוז חיפה. ברכה אופיר, בת 56, ששימשה לאחרונה כשופטת בבית משפט שלום בתל אביב, מונתה אתמול לשופטת בית המשפט המחוזי בתל אביב. השופט שלמה (שלי) טימן, בן 51, ששימש כשופט בית משפט השלום בפתח תקוה, מונה לשופט מחוזי בתל אביב. וורדה אלשיך זונדר, בת 51, שכיהנה כרשמת בית המשפט המחוזי בתל אביב, מונתה כשופטת בבית המשפט המחוזי בתל אביב.

כשהגיעה השופטת אלישבע ברק לבעלה, נשיא בית המשפט העליון אהרון ברק, כדי ללחוץ את ידו, נשקה במקום זאת ללחיו. נשיא המדינה עזר ויצמן התלוצץ: "עד עכשיו רק לי היו מחלקים נשיקות, והנה יש לי שותף".

שר המשפטים דוד ליבאי אמר כי אין בעיה אתית במינוי שופטים עם קרבה משפחתית, "אבל הייתי משתדל למנוע משני בני משפחה אחת לכהן באותה מערכת שיפוט, דבר שלא קיים במקרה של אלישבע, שהתמנתה לבית הדין לעבודה".

אלישבע ברק, השר ליבאי ואהרון ברק, בטקס אתמול

שיחה בשולי הטקס: הנשיא ויצמן עם היועץ המשפטי בן־יאיר

המשפחה המאושרת: אלישבע ואהרון ברק עם שלושת הבנות והבן
צילומים: פלאש 90

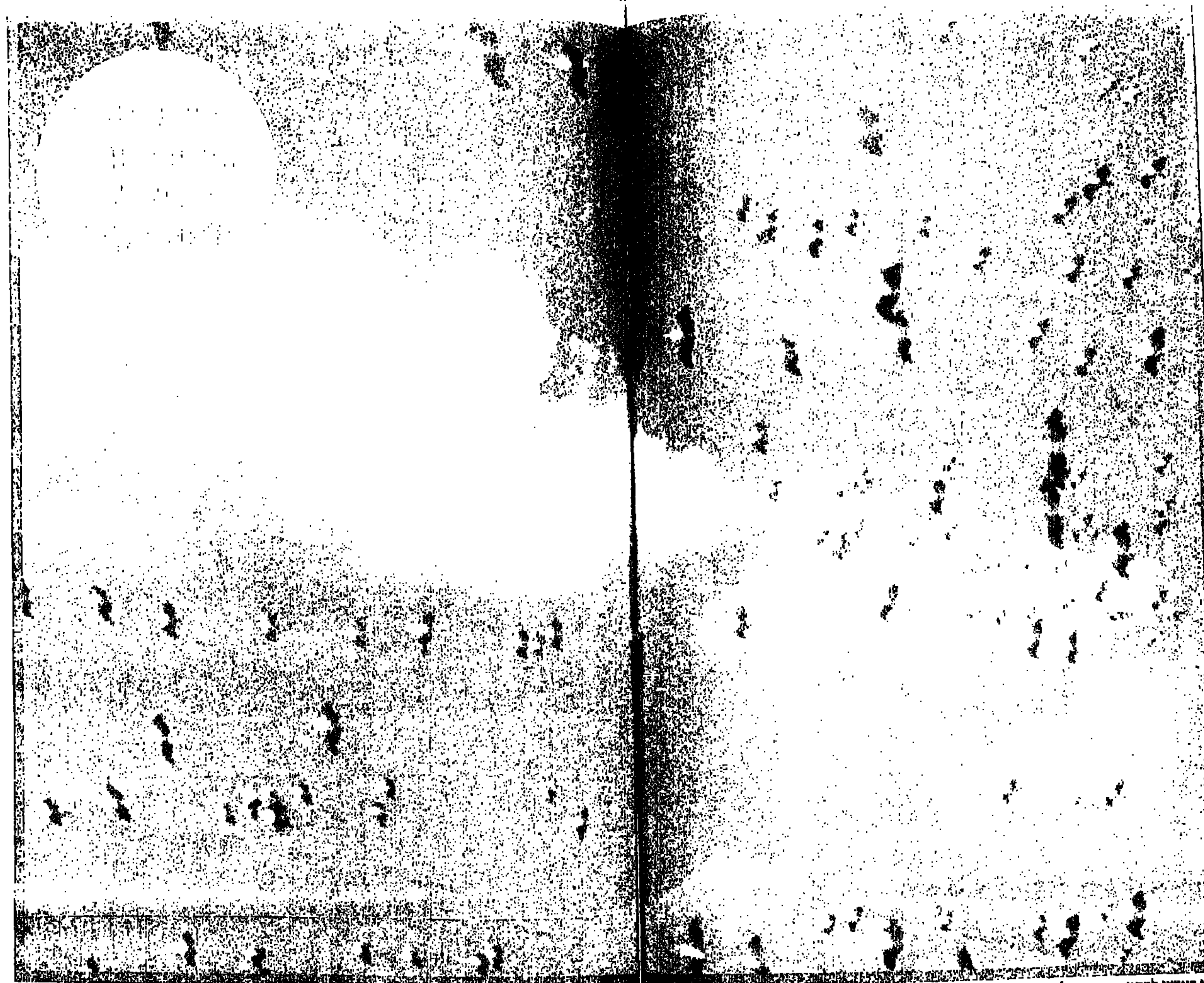
סימן ראשון לסתיו המתקרב: להקה ענקית ובה 130 אלף חסידות עברה ביומיים האחרונים מעל שמי ישראל. החסידות חולפות כאן בכל שנה בין סוף אוגוסט לאמצע ספטמבר, בדרכן מאירופה לאפריקה
כתבה: דליה מזורי

האמבולנס לא הגיע בזמן - האשה ילדה בחדר המדרגות

תושבי אופקים זועמים על מחסור באמבולנסים ועל שאין רופא תורן בתחנת מגן דוד אדום ■ ראש המועצה מבטיח להסדיר את המימון לתורנות רופאים

מאת אורי בינדר

אתי בוזגלו, בת 35, מאופקים, ילדה שלשום את בתה בחדר המדרגות, תוך כדי המתנה לאמבולנס של מגן דוד אדום. צוות של מד"א סיים את הלידה והציל את חייה של התינוקת.

אביה של התינוקת, חנניה בוזגלו, סיפר אתמול בזעם: "אשתי הרגישה צירי לידה וביקשה אמבולנס. השעה היתה 10 בלילה. התקשרתי למד"א, ובמוקד של באר שבע אמרו לי שהם בדרך אלי. ירדנו במדרגות כדי לבוא לקראת האמבולנס, אבל הדקות חלפו, והאמבולנס לא הגיע. אשתי התחילה לצעוק וללדת. רצתי לתחנת מד"א והקמתי צעקות".

בסניף מד"א באופקים ישב במקרה המנהל, ישראל בריבו, שהגיע כדי לערוך ביקורת. כאשר הבין באב הזועק יצא בעצמו ליולדת יחד עם חובשת שנהגה באמבולנס. היולדת עמדה בחשיכה, וסביבה מאות אורחים זועמים. ישראל בריבו אחז בתינוקת וטיפל בה בעזרת ערכת הלידה שבאמבולנס. החובשת ניתקה את חבל הטבור לאור מצית של סיגריה. היולדת והתינוקת, השוקלת 4 קילוגרם, מתאוששות בבית החולים סורוקה.

במקרה אחר, מאשימים תושבי אופקים שהיעדר תורנות הרופאים במד"א הסתיים במוות. מוטי לוי, בן 43, מאילת, מספר: "חמותי הרגישה רע ביום שישי. בצהרים התקשרו בני המשפחה למד"א באופקים, אולם לא קיבלו סיוע מרופא. כאשר הגיע האמבולנס היה בו רק חובש. בשביל לקבוע את מותה של חמותי, לקח האמבולנס את הגופה לצומת משמר הנגב, ושם הגיעה ניידת טיפול נמרץ, ורופא קבע את מותה. היא היתה יכולה לחיות אם רופא היה מגיע מתורנות של מד"א באופקים".

■ "איזו מדינה עקומה"

ראש עיריית אופקים, מיכה הרמן, שנגדו הופנו תלונות על שאינו מעביר תקציבים למימון התורנים לרופאים של מד"א: "איזו מדינה עקומה יש לנו. למה אני צריך לממן את התורנויות של הרופאים במד"א? אני לא משרד הבריאות. עם זאת, מיניתי ועדה המורכבת מחמישה חברי מועצה, ועליה מוטל לפתור את בעיית המימון לתקציב עבור איוש מוקד של רופא במד"א באופקים".

על אירוע היולדת אומרים במגן דוד אדום, כי היה כאן צירוף נדיר של נסיעות האמבולנסים מנתיבות, אופקים ואשכול לפינוי לסורוקה, ולכן נוצר עיכוב בהגעת האמבולנס ליולדת.

על מקרה המוות של האשה מציינים במד"א, כי אכן לא היה רופא בעיירה באותה שעה, אך עם זאת, המוות אירע לפני שהחובש הגיע, וההחייאה שעשה החובש לא הצליחה.

היולדת, אתי בוזגלו, מובאת לבית החולים
צילום: נדב נויהויז

הבעל היכה את אשתו; אחיו, קצין משטרה, עצר אותה כדי שלא תתלונן

המחלקה לחקירות שוטרים משלימה את חקירת הפרשה

מאת יעקב גלנטי

המחלקה לחקירות שוטרים במשרד המשפטים מנהלת מזה מספר חודשים חקירה נגד קצין משטרה בדרגת רב־פקד, בחשד שהיטה חקירות נגד אחיו, שנהג להתעלל באשתו.

במהלך החקירה גוללה האשה המוכה מקרים מועדים וטענה כי בעלה נהג לחבוט בה, לעתים עד אובדן הכרה.

היא סיפרה כי הוכתה עד זוב דם, אך מייד לאחר מכן מצאה עצמה מובלת לתחנות משטרה במקום לבתי חולים והיתה נעצרת על־ידי שוטרים, ככל הנראה לאחר התערבותו של גיסה, קצין המשטרה.

בהזדמנות אחת, סיפרה האשה, היא שוחררה מבית החולים ומיד נעצרה על־ידי הגיס, שהסביר לה כי היא נעצרת כדי שלא תגיש תלונות נוספות נגד אחיו.

חקירת מח"ש החלה לאחר שהאשה המוכה פנתה למפקד מחוז ירושלים, ניצב אריה עמית, ובפיה תלונות קשות על עיוותי דין. ניצב עמית בדק את תלונות האשה, ולאחר עיון העבירן לחקירת מח"ש. חוקרי מח"ש ניהלו במשך מספר חודשים חקירה נגד הקצין.

מן המחלקה לחקירות שוטרים נמסר כי החקירה בעניין עומדת על סף סיום, ובקרוב יגבשו החוקרים המלצות בעניינו של הקצין.

סיפור אהבה בפינות החי

הבמבי שבתמונה ואחיו, אומצו בשבוע הראשון להולדתם על ידי כלבה, העוזרת להם בצעדיהם הראשונים בפארק החי בקיבוץ צובה. זוג העופרים, שהגיעו מקיבוץ גבעת חיים לפינת החי בצובה בשל מחלת הוריהם, מטופלים על ידי אבי קרן צבי, האחראי על החיות בפארק. כתב: שלמה צזנה. צילום: פלאש 90

חברי גרעין נח"ל מוכנים לשלם לקיבוץ — "העיקר שמישהו יקלוט אותנו"

מאת יהודה גולן

חברי גרעין נח"ל מירושלים, האמורים להתגייס בימים הקרובים לצה"ל, עושים מאמצים נואשים למצוא קיבוץ שיקלוט אותם, ואפילו הציעו כסף לקיבוצים, לאחר שבמשך כמעט חצי שנה, לא הסכים שום קיבוץ לקלוט אותם לשלית (שירות ללא תשלום).

בני הגרעין, בוגרי ביה"ס לאומנויות בירושלים השייכים לתנועת "הנוער העובד והלומד", הציעו לשלם לקיבוצים כדי לממן את עלויות קליטתם. בין היתר הסכימו לשפץ על חשבונם את המבנים המיועדים להם.

אבל כל התשובות שקיבלו היו שליליות. נכון לעכשיו, אם בתוך מספר ימים לא יימצא קיבוץ שיסכים לקלוט את הגרעין, הוא יפורק וחבריו יתגייסו לצה"ל כחיילים רגילים.

"אנחנו מתוסכלים ולא יודעים מה לעשות, אפילו הצענו לקיבוצים שנקנה בכספנו מזרונים ואת כל הציוד הנחוץ, אבל התשובה היתה חד משמעית: המצב הכלכלי קשה ואנחנו לא יכולים לקלוט אתכם", סיפרה מירב שטיבר, חברת הגרעין.

בחודשים האחרונים פנו חברי ועד הגרעין לעשרות קיבוצים, ביניהם דפנה, גבים, בית־גוברין ועין־גדי, אבל מכולם הגיעה תשובה שלילית.

אופיר פינס, מתאם הפעולות מטעם מפלגת העבודה, הגיב בחריפות: "זה חמור מאוד שקיבוצים דורשים כסף עבור קליטת גרעיני נח"ל, וזה מצטרף להיווכח במשיכת הרגל של מנהיגות התק"ם והתמודרות תנועות הנוער".

■ "אי־אפשר להשקיע בגרעינים"

עובד צור, מזכ"ל "הנוער העובד והלומד", אישר שגרעין "נס" מירושלים אכן לא מוצא קיבוץ יעד כבר חודשים רבים: "התנועה הקיבוצית במשבר קשה, ואי אפשר להשקיע בגרעינים. חבל שזה כך, כי בני הגרעין הזה הם איכותיים מאוד, וחבל שלא יגיעו להגשמה בקיבוץ".

כרגע מסתמן, אולי, פתרון: קיבוץ בחניים הודיע שהוא שוקל את האפשרות לקלוט את בני גרעין "נס", הזקוקים היום יותר מתמיד לנס של ממש לפני שיפורקו סופית.

ח"כ גולדפרב דחה את הצעתה של מפלגת העבודה להצטרף לשורותיה

מפלגת העבודה מנסה למשוך מתפקדים: "לא חייבים להזדהות אידיאולוגית"

מפלגת העבודה תפתח את שעריה גם בפני צעירים בני 16, שיוכלו להתפקד בה כחברים מן המניין ואף לבחור את נציגיהם לכנסת במסגרת הפריימריס.

אתמול ציינה העבודה את פתיחות הקמפיין שנועד לעודד הצטרפות 100 אלף איש כדי להפוך אותה למפלגה בעלת מספר החברים הגדול ביותר בישראל. כיום רשומים בה 75 אלף חברים בלבד, לעומת 130 אלף בליכוד ו־120 אלף במפד"ל.

כדי למשוך צעירים, הופקו סטיקרים ועליהם ציור של 'סמיילי' עם עגיל באוזן, ועל פרצופו כתוב, "אנחנו דור מעוניין". המפלגה חדלה להשתמש בצבע אדום.

מנהל ההסברה בעבודה, תמיר סיימון, אמר: "אנחנו לא תובעים הזדהות אוטומטית על בסיס אידיאולוגי".

מנחם רהט

גונן שגב. שוקל לעבור לעסקים

אלכס גולדפרב. נשאר ביעוד

מאת מנחם רהט

מפלגת העבודה מציעה לסגן שר השיכון אלכס גולדפרב מסיעת יעוד, לנטוש את מפלגתו ולהצטרף לשורותיה. גולדפרב קיבל מכתב אישי, על טופס רשמי של מפלגת העבודה, שבו נכתב: "לכבוד ח"כ אלכס גולדפרב, סגן שר הבינוי והשיכון. אלכס שלום. הנני פונה אליך להצטרף למפלגת העבודה. זה הזמן המתאים ביותר. חברי ואני נשמח לראותך בשורותינו". על המכתב חתום מזכיר סניף אשקלון במפלגה והעתקי ממנו הופנו ליצחק רבין ולנסים זוילי.

גולדפרב מסר כי אין בכוונתו להיענות לפניה, כפי שאין לו עניין להיענות להצעות אחרות. מקורביו טענו כי גם גורמים ממפלגתו של דוד לוי ביקשו שיצטרף לרשימתם אולם גם לפניה זו השיב בשלילה מוחלטת. גולדפרב אמר כי כל מעייניו נתונים להתארגנות יעוד, כדי לבחור את מוסדות המפלגה.

בתוך כך הגדיר אתמול שר האנרגיה והתשתית, גונן שגב, את הידיעות כאילו הוא שוקל להצטרף למפלגתו של לוי כ"בריחה מסמורטטת".

גם במפלגתו של לוי הכחישו את קיומה של פניה כזו: "השר שגב, כמו ברשימה בעלת גוון לאומי ויושב כנגד לה אנטי־לאומית, אינו הדמות שתחזק את רשימתנו לכנסת הבאה, מה גם שאין לו כל עתודות אלקטורליות".

שגב אמר אתמול ל"מעריב": "מי שמפיץ שקרים אלה הוא בעיני מטה. אני מעריך את לוי אך מעולם לא שקלתי להצטרף למפלגתו".

שגב טען כי בשלב זה עליו 'לנמז' עם הצרה הזו ששמה יעוד". הוא הוסיף כי יעוד לא תרוץ לכנסת הבאה, ואז הוא אישית שוקל לנטוש את הפוליטיקה ולעבור לעולם העסקים.

בורג ידרוש את הכספים שגזלו הנאצים

ייצא בשבוע הבא לפגישות עם נשיא שוויץ וראשי הבנקים בשוויץ ובלגיה

מאת אריה בנדר

יו"ר הנהלת הסוכנות היהודית, אברהם בורג, ייצא בשבוע הבא לשוויץ. בורג יערוך סידרת פגישות עם נשיא שוויץ ועם יו"ר איגוד הבנקים במדינה, כדי לדון בגורל הרכוש והכסף היהודי שנגזל בתקופת השואה ע"י הנאצים והופקד בבנקים בשוויץ.

בורג יגיע גם לבריסל, שם יפגוש בשגריר ארצות הברית לשוק האירופאי המשותף, סטיוארט אייזנשטאט, ואת ראשי הבנקים הבלגים לדיונים באותו נושא.

יחד עם אדגר ברונפמן עומד בורג בראש הארגון היהודי להחזרת רכוש שהוחרם ע"י הנאצים.

מומחים מעריכים את שווי כספי קורבנות השואה שנגזלו ע"י הנאצים ומוחזקים בבנקים בשוויץ במאות מיליוני דולרים, ביניהם גם "אוצר הימלר" שנחשף באחרונה, ו"אוצר קסטנר", רכושם של יהודים שנמלטו לקראת סוף המלחמה ברכבת קסטנר המפורסמת. בורג הודיע כי בפגישותיו ידרוש לקבל את כל המידע על כספי העם היהודי שנגזלו ע"י הנאצים וגם את החזרת הכספים לבעליהם החוקיים, צאצאי המשפחות שניספו ונציגי העם היהודי.

חבר מועצת עיריית ת"א התלונן נגד כתבת 'העיר' על פגיעה בפרטיותו

הכתבת ניקול קראו: התלונה מציגה עובדות כוזבות

מאת סופר מעריב

בנצי מורדוב, יו"ר אגוד ערים דן לביוב, חבר מועצת עיריית תל־אביב וחבר בהנהלתה, הגיש אתמול תלונה במשטרת מרחב ירקון נגד העיתונאית ניקול קראו, בעקבות כתבה שפורסמה בעיתון 'העיר', בה לטענתו כללה, "עובדות משמיצות ובלתי נכונות אודותיי".

בנוסף, שלח מורדוב מכתב למשטרת ישראל, עם העתקים למפכ"ל המשטרה ולמפקד מחוז תל־אביב, בו ציין, כי קראו שלחה אליו מכתב בו היו מפורטים נתונים המתייחסים לעבירות תעבורה שבוצעו כביכול על ידו, דו"חות, הרשעות ואישומים. "אין כל ספק כי הנתונים מהווים מידע סודי אשר לציבור אין גישה אליו. חוק הגנת הפרטיות אוסר מפורשות על פגיעה בפרטיות במאגרי מידע", כתב מורדוב, ושלח לקראו מכתב מעורך־דינו בו דרש ממנה לא לעשות שימוש במידע שברשותה. עורך־הדין הוסיף כי, "בכוונתו של מרשי להגיש עוד השבוע תלונה למשטרת ישראל נגדך בגין מעשייך הנ"ל".

מורדוב טוען במכתבו כי ב־25 באוגוסט פורסמה הכתבה המתארת את עבירות התנועה שביצע וכן נתונים מתיקי תעבורה שהתנהלו נגדו. בנוסף, כתב כי "הפרסום הנ"ל הוא בגדר סוביודיצה מאחר ותלויים ועומדים נגדי כתבי אישום בגין עבירות תעבורה, עובדה אשר היתה ידועה לקראו. בנסיבות אלה, פרסום גליון ההרשעות הקודמות שלי לפני הדיון שעתי, עלול להשפיע על השופט אשר יידרש לפסוק בענייני".

"מעשיה של קראו כמתואר לעיל, תוך חדירה בוטה לפרטיותי והן בעצם השגת מידע סודי אודותי והן בפרסומו של אותו מידע, הינם חמורים במיוחד לאור חוק יסוד כבוד האדם וחירותו.

"לעניות דעתי, החירות שנוטלת לעצמה עיתונאית לפעול כפי שפעלה, טומנת בחובה סכנה לציבור הרחב, כאשר איש לא ידע מי יפול קורבן בפעם הבאה בו תבקש גברת קראו לנבור בעברו הפלילי ולעשות שימוש במידע חסוי החמור כו", סיכם מורדוב.

● ניקול קראו אמרה אמש בתגובה: "תלונתו של בן־ציון מורדוב למשטרת ישראל מציגה עובדות כוזבות. העבודה למערכות העיתונים, בצרוף מסמכים נוספים המכילים דברי לשון הרע, מהווים עבירה של פרסום לשון הרע.

"על פי חוק, כל עיתונאי רשאי לעיין בתיקי בית המשפט לתעבורה.

"עבירות התנועה של מורדוב נתגלו ל'העיר' מעיון בתיקים כנ"ל, ועל כן הם פורסמו.

"במקום להגיב כאיש ציבור ולהסביר את פשר עבירות התנועה המרובות שלו, וכן שכירת נהג על חשבון הקופה הציבורית, בעקבות שלילת רשיונו, הפנין מורדוב בורות ונקט לשון איומים. לכך יאה הביטוי, 'הסגנון הוא האדם'".

מ.ג.ן. - משאבי גז ונפט בע"מ

ניתנת בזה הודעה בדבר פרסום

תשקיף

לפי סעיף 23 לחוק ניירות ערך, התשכ"ח-1968

הצעה של

2,618,676 מניות רגילות בנות 1 ש"ח ערך נקוב כל אחת, בערך נקוב כולל של 2,618,676 ש"ח;

הנפקה בדרך של זכויות לבעלי המניות בחברה

2,618,676 מניות רגילות בנות 1 ש"ח ערך נקוב המוצעות בדרך של זכויות לבעלי המניות בחברה המחזיקים במניותיהם בתום יום 3 בספטמבר 1995, באופן שבגין כל 1 ש"ח ערך נקוב של מניות החברה המוחזקות על־ידי בעלי המניות בחברה, מוצעות 3 מניות בנות 1 ש"ח ערך נקוב, תמורת מחיר רכישה של 7.50 ש"ח [750%] למניה.

מחיר מניית החברה בת 1 ש"ח ערך נקוב בבורסה לניירות ערך בתל־אביב בע"מ ("הבורסה") ביום 29 באוגוסט 1995 היה 2,087 נקודות (2,087%). מחיר המניה בבורסה "אקס זכויות" הינו 1,084 נקודות (1,084%). מרכיב ההטבה בהנפקת הזכויות על־פי תשקיף זה הינו 92.5%.

כ-3,250 אלפי ש"ח מתוך כספי תמורת ההנפקה מיועדים להחזר יתרת ההלוואה שקיבלה החברה מבנק לצורך מימון רכישת מניות בחברת Equity One Inc. ("אקויטי") (ראה סעיף 6.5 לתשקיף). בעלי עניין בחברה ערבים לפרעון ההלוואה האמורה. עיתוי החזר יתרת ההלוואה או כל חלק ממנה ייקבע בהתאם לתנאי השוק. החברה תשתמש ביתרת כספי תמורת ההנפקה בהתאם להחלטות הדירקטוריון כפי שתהיינה מעת לעת.

פעילות החברה בתחום חיפושי הנפט והגז כרוכה בסיכון ממשי של אובדן כל הכספים אותם תשקיע החברה בחיפושים כאמור, בתוך זמן קצר יחסית.

ההנפקה על־פי תשקיף זה אינה מובטחת בחיתום. בעלי עניין לא התחייבו לנצל את הזכויות להן הם זכאים.

פעילות קבוצת אקויטי המחזיקה בנכסי מקרקעין בארצות־הברית כרוכה בסיכונים הנובעים מאיתנותם הפיננסית של שוכרי הנכסים האמורים המושפעת, בין היתר, משינויים בכלכלת מדינות פלורידה וטקסס; משינויים בהרגלי הצריכה; משינוי במדיניות השכירות של רשתות השיווק; מיכולתה של קבוצת אקויטי לגייס בעתיד הלוואות; משינויים בשערי הריבית בארצות הברית ומהמשך פעילותם של מנהליה - ראה סעיף 6.10 לתשקיף.

לענין עסקאות של החברה עם בעלי ענין - ראה פרק 8 לתשקיף.

רישום המניות למסחר מותנה במילוי התחייבויות של בעלי עניין בחברה - ראה סעיף 3.7 לתשקיף.

סך כל עמלות הריכוז וההוצאות האחרות הכרוכות בהנפקה זו צפויות להסתכם בכ-3.6% מתמורת ההנפקה.

עותק מהתשקיף ומההיתר לפרסומו יוגשו לרשם החברות ביום העסקים הראשון לאחר תאריך התשקיף. ניתן להשיג עותקים מהתשקיף בסניפי הבנקים ואצל חברים אחרים בבורסה.

המועד האחרון למשלוח בקשות לניצול זכויות לחברה על־ידי זכאים רשומים הינו 12 בספטמבר 1995. המועד האחרון למשלוח בקשות לניצול זכויות על־ידי זכאים בלתי רשומים הינו 13 בספטמבר 1995.

תאריך התשקיף: 29 באוגוסט 1995

משרד הבריאות: אין ...סונים ובדיקות מזון

"מישהו באוצר צריך להתעורר". שביתת העובדים נכנסת ליומה ה־11
צילום ארכיון: מאיר רג'ואן

בתל־אביב מסבירים כיצד משפיעים העיצומים של עובדי משרד הבריאות על הציבור:

● מזה כשבוע לא ניתנים בלשכות המחוזיות חיסונים ליוצאים לחו"ל. כ־120 אנשים שאמורים היו לקבל חיסונים נגד מלאריה, דלקת קרום המוח וצהבת במחוז ת"א, לא זכו לקבל את

ממחלות ויראליות, ממחלות עור, דלקות באוזניים ועוד.

● אין אישפוזים סיעודיים ולא מתקיימות ועדות רפואיות של הביטוח הלאומי.

● המכון לבטיחות בדרכים מושבת, ולא מוצאים רישיונות נהיגה לנהגי מוניות ואוטובוסים.

מזון

חשש למחסור במצרכים רבים

מאת הדס מנור

התעשיינים וראשי חברות המזון גדולות, הביעו אתמול את חששם מפני מחסור חמור במוצרי מזון, אם לא יושג פתרון מהיר לשביתת עובדי משרד הבריאות.

נודע, כי בנמלים הצטברו כבר סחורות רבות שלא ניתן לשחררן ללא אישורם של עובדי המשרד.

כפנייה דחופה שהעביר אתמול יו"ר אגף המזון בהתאחדות התעשיינים, אברהם בן משה, לשר הבריאות, אפרים סנה, נאמר כי חומרי גלם לתעשיית המזון מעוכבים בנמלים בגלל שביתת עובדי המינהל של משרד הבריאות.

בן משה ציין, כי מצב זה פוגע קשות בתפקודם התקין של מפעלי המזון בישראל.

כן הזהיר בן משה, כי מפעלי מזון עלולים להפסיק את הייצור בהעדר חומרי גלם. לדבריו, צריך שר הבריאות להורות על שחרור חומרי הגלם מהנמלים, גם ללא בדיקת עובדי משרד הבריאות השובתים. האחריות על טיב המוצר, קובע בן משה, חלה על היצרן.

רכבת ישראל

הודעה לציבור

עקב עבודות פיתוח
יבוטלו ביום ו' 1.9.95 כל רכבות הנוסעים בקו ת"א-חיפה-ת"א (כולל תחנות הביניים)

הרכבות בקו חיפה-נהריה-חיפה ובקוים לירושלים ולרחובות יפעלו כסדרן.

עם ציבור הנוסעים הסליחה.

רשות הנמלים והרכבות

בדרך אליך. רכבת ישראל

קבורה

"בלי רישיונות לא ניתן יהיה לערוך לוויות"

מאת קובי בלייך ושלמה צזנה

הנהלת חברה־קדישא בתל־אביב הביעה אתמול חשש כבד, כי בעקבות שביתתם של עובדי משרד הבריאות והפסקת הוצאת רישיונות הקבורה, לא ייערכו מחר לוויות בכל הארץ.

מנכ"ל חברה־קדישא בתל־אביב, שמואל גפן, שלח אתמול מכתבים לראש הממשלה, לשר הבריאות, לשר הפנים ולשר הדתות, והתריע בפניהם כי בשל השביתה לא יוכלו עובדי חברה־קדישא לקיים את מצוות הקבורה, משום שעל־פי החוק אי אפשר לקבור אדם ללא תעודת פטירה. "אני מבקש להבהיר את חומרת הדברים כדי למנוע מצב של ביזיון המת", כתב גפן.

בתוך כך אמר אתמול האחראי על הקבורה במשרד הדתות, הרב זליג ברוורמן, כי אם לא ידאגו במהירות לחזרתם לעבודה של עובדי משרד הבריאות, תיווצר קטסטרופה: "או שיקברו אנשים ללא אישור ורישיון, או שיסתובבו ברחובות עשרות כלי רכב של חברה־קדישא עם מתים".

ברוורמן קרא אתמול אישית לעובדי משרד הבריאות להפסיק את השביתה: "עם גופות של נפטרים לא עושים חשבונות כספיים", אמר.

נודע, כי בדעת משרד הבריאות להוציא צווי חירום לעובדים השובתים, במטרה למנוע שיבושים במערך הקבורה.

מחלות

"קיימת סכנה ממשית לבריאות הציבור בארץ"

מאת יונתן הללי

"מגיפות כמו כולירה ודיזנטריה מאיימות על כל תושבי מדינת ישראל בעקבות השביתה של עובדי משרד הבריאות".

כך קובע ד"ר אבשלום סטרולוב, הרופא המחוזי בחיפה, שמזהיר כי קיימת סכנה ממשית לבריאות הציבור, בשל העובדה כי מזה עשרה ימים לא נבדקה איכות המים בישראל.

■ **פוטנציאל אדיר לזיהומים**

"מדובר בפוטנציאל אדיר לזיהומים ולמחלות קשות, אומר ד"ר סטרולוב, "אם לא נזהיר את הציבור מפני הסכנה הזו ייתכנו מגיפות קשות".

לדבריו, מאז פרצה השביתה של עובדי משרד הבריאות, לא נבדקו תהליכי הייצור של המזון וגם איכות המזון המיובא מחו"ל לא נבדקה.

■ **התחנה נסגרה**

● בתוך כך החליט אתמול משרד הבריאות לסגור את התחנה לאם ולילד בשכונת הדר שבחיפה, וזאת בשל ליקויי תברואה חמורים שנמצאו במקום. בשל השביתה לא ניתנים במקום חיסונים ואין אספקה סדירה של תרופות. נודע, כי היום או מחר אמורה, בשל אותן סיבות, להיסגר תחנה נוספת לאם ולילד בחיפה.

תחת שמי ים התיכון. גליקריה וחיילים קרביים, אתמול בבית החייל צילום: מוטי קמחי

"אני אוהבת את כל חיילי צה"ל - אבל הקרביים הם הגברים האמיתיים"

הזורבת: הכוכבת היוונייה גליקריה, שביקשה לפתוח את מסע הופעותיה בישראל בהופעה בהתנדבות בפני חיילים ■ "אני קשורה אליהם; זה כבוד בשבילי להופיע בפני הגיבורים האלה"

מאת דוד לי־און חקאק

"אני אוהבת את כל חיילי צה"ל, אבל החיילים הקרביים הם הגברים האמיתיים, ואין להם הזדמנויות רבות להגיע לאולם מסודר ולצפות בהופעה" - כך אמרה אתמול הכוכבת היוונייה גליקריה, שפתחה את סיבוב הופעותיה בישראל בהופעה בהתנדבות בפני חיילים קרביים ב"בית החייל" בתל אביב.

"זה כבוד בשבילי להופיע בפני הגיבורים האלה", אמרה, "בכל פעם שאני רואה אותם בטלוויזיה במהלך ההופעות שלי ביוון או בעולם, אני מרגישה עד כמה אני קשורה אליהם ואוהבת אותם".

■ תודה ליצחק רבין

ההופעה יצאה לפועל בעקבות שיתוף פעולה בין האמרגנים, הזמרת והאגודה למען החייל, ובחסות שר הבריאות, ד"ר אפרים סנה.

בקבלת פנים שהתקיימה לכבוד גליקריה כטרם עלייתה לבמה, בנוכחות מפקד המפח"ש, האלוף זאב ליבנה, ח"כ אביגדור קהלני והשר אפרים סנה, היא הודתה למארחים וביקשה למסור את תודתה לראש הממשלה יצחק רבין.

"לו אני מקדישה לו את הופעתי הערב. תודה על שאירח אותי בלשכתו בביקורי הקודם בארץ", אמרה.

■ שירה, ריקודים ונרות דולקים

כאשר תמי לוי, משה יוסף וציון קדם, האחראים לסיבוב הופעותיה בארץ, מצויים בקרבתה, וחיילים רבים עוטפים אותה במבטי הערצה, אמרה גליקריה בהתרגשות: "אני מקווה שהחיילים ישרתו את המולדת בעת שלום, ולא בעת מלחמה".

החיילים הקרביים שאיכלסו את אולם ההופעות של בית החייל, לא נותרו חייכים. עם הישמע צליל הבוזוקי הראשון, קמו על רגליהם וליוו את הזמרת ותזמורתה בשירה, ריקוד, מחיאות כף ונרות דולקים.

אפילו הסדרן שמש לא עמד בפיתוי, הרליק מצית ונע עם הזרם מצד אל צד. הפלאקה שבאתונה העביר משכנו לבית החייל בתל אביב לערב אחד.

קרוב ל־500 שוטרים ומאבטחים בהופעת אביב גפן הערב בחיפה

מאת יונתן הללי

קרוב ל־500 איש, בהם מאות שוטרים, עשרות אנשי אבטחה ואמבולנסים רבים יאבטחו הלילה את הופעתו של הזמר אביב גפן.

הופעה זו מוגדרת כשיא אירועי עיר הנוער בחיפה, שנפתחו אתמול ויינעלו היום. היא תיערך במגרש הכדורגל קצף, הממוקם במבואות הדרומיים של העיר. המגרש אמור לאכלס כעשרת אלפים איש, אולם המשטרה חוששת, כי למקום יגיעו יותר מ־20 אלף צופים.

מאות שוטרים יוצבו בדרכים המובילות למגרש ועוד עשרות אחרים יאבטחו את שערי הכניסה וימנעו לחץ מיותר. זאת, כדי למנוע מהומה שתגרום לפגיעה בחיי אדם.

המשטרה תיעזר בשוטרים מכל המרחב, במתנדבים של המשמר האזרחי ובאנשי חברת אבטחה פרטית, שנשכרו במיוחד לאירוע זה. צוותי מגן־דוד אדום באזור יתוגברו בצורה ניכרת: עשרות אמבולנסים יועמדו במצב הכן. המטרה היא להיערך לכל התפתחות בלתי צפויה.

דוברת משטרת מרחב חיפה, רב פקד שלומית מינקובסקי, ציינה אתמול, כי המשטרה נערכת בכוחות חסרי תקדים, כלקח מאסון ערד. החשש הרב נובע מהעובדה, שהצופים יחוו בהופעה בעמידה.

אסם
השקעות בע"מ

הודעה על אסיפה כללית שלא מן המנין

ניתנת בזאת הודעה כי האסיפה הכללית שלא מן המנין של החברה תתקיים ביום 13 בחודש ספטמבר 1995 שעה 09:00 במשרדה הרשום של החברה ברחוב ז'בוטינסקי 61, פתח-תקוה.

על סדר היום:

1. שכר ובונוס מנכ"ל ובעלי ענין.
2. שינוי הסכם עבודה - בעלי ענין.
3. תנאי פרישה - בעלי ענין.

בפקודת הדירקטוריון
י. מירז, עו"ד
מזכיר החברה

הערה:
בעלי מניות בחברה יכולים להצביע באסיפה גם באמצעות שלוח להצבעה ובלבד שהמסמך למינוי שלוח להצבעה או יפוי - כח מתאים שמכוחו נעשה המינוי לשביעות רצון הדירקטוריון - יופקד במשרד הרשום של החברה 48 שעות לפחות לפני המועד לכינוס האסיפה שבה עומד להצביע האדם ששמו נקוב במסמך.

מניות ישראליות בניו־יורק 29.8.95

החברה	שער סגירה	שינוי יומי באחוזים	גבוה יומי	נמוך יומי	המחזור: במניות	המחזור: בדולרים	גבוה ב־95	נמוך ב־95	השינוי מתחילת השנה	במיליוני דולר: הון עצמי	רווח שנתי	מכירות	שווי שוק	מכפיל
מדד דאו ג'ונס	4608.44	0.31	4610	4571			4773	3794	20.19					
מדד ישראליות	152.65	-2.1	156	151			162	108	32.55					
אדוטיקס	1½	-2.04	1 11/16	1½	1200	1800	2 3/16	15/16	9.09	16.8	-2.7	8.4	0	0
אדוסופט	8⅜	-1.47	8⅜	7¾	4100	34338	9¾	5⅞	19.64	16.5	1.7	9.9	38	21
אמפל	19½	-1.27	20	18¼	74300	1448850	25½	14	178.57	34	4.7	27	123	
אורבוטק	11¾	0	11¾	11⅝	3100	36425	13¾	8	44.62	50	9.2	118	148	11
אי.אי.אל	3⅛	4.17	3 5/16	3	74400	232500	4½	1⅞	25.00	68	-5.3	94.8	44	0
אי.אס.אי	2¾	-4.35	2¾	2 11/16	7000	19250	4⅝	1	44.26	51	-3.3	4.2	12	0
אי.די.אסי	27¾	-5.93	29¼	26½	226900	6296475	39¼	13	221.74		6.1	47	138	
אי.סי.אי	19¾	-1.86	20⅛	19⅜	307700	6077075	20¾	11½	44.95	287	82	340	1479	18
אינדיגו	33	9.09	33⅝	29½	144200	4758600	64¾	15⅛	98.50	25	-20.6	60	1650	0
אלביט	22¾	2.25	22¾	22½	33800	768950	24½	16¼	8.33	325.3	38.8	709	418	19
אלרון	18¼	-1.35	19	17½	44200	606650	26	6⅞	108.57	11	2.4	5.8	75	27
אלסינט	2¾	-4.35	3	2½	166600	468160	3½	1¾	48.67	12.9	12.9	228	218	19
אלקטריק־פיול	8¾	4.48	8¾	7⅞	28700	251125	13¾	4½	40.00	23.5	-0.8	4.2	75	0
אלרן	11⅛	-0.53	11⅞	11⅜	24500	284813	12	8	27.40	7.6	7.6	216	202	29
אם־סיסטמס	4¾	5.66	4¾	4⅛	3900	18626	7	3¼	15.15	6.2	-2.9	5.4	26	0
אמפל	6⅞	0	6⅞	6⅝	9300	62775	7 5/16	6½	1.69	173	14.4	81	81	28
אפי	53	-2.75	54½	51¾	97800	5188700	65½	24	92.73	102	16.8	107	633	25
ארית	1 5/32	*	1 3/16	1⅛	86300	110672	1 13/16	⅜	-18.00	10.1	-3.7	26.7	8	0
אשד	¾	0	0	0	0	0	1	⅜	60.00	10.5	-0.7	8.8	8	0
בי.די.אר	6¾	-2.13	6⅞	5⅞	122900	708676	6⅞	3⅛	15.00	13.7	-1	17.6	34	0
בין טכנולוגיה	2⅞	0	3	2 15/16	76700	220513	4½	2	33.33	19	-18.7	11.7	108	0
גאופק	7⅞	-6.97	8⅛	7⅜	505300	3979238	9⅞	6⅞	-8.70	80	-37	64	395	0
דלת	24⅞	-1	25⅝	24¾	22400	567200	28½	12	107.29	35	5.5	23	199	30
די.אס.פי	22⅛	-7.05	24	22⅛	110600	2458825	26	13⅛	14.10	34.1	3	14.7	201	31
די.אס.אי	10⅛	-4.71	11	10⅛	123500	1260438	13½	4⅝	113.16	39	2.7	73.3	72	7
הכשרת הישוב	10⅞	0	0	0	0	0	12	7⅛	0.00	124.1	3.8	156	101	155
הרד קר	1⅜	0	1⅜	1 5/16	23600	38675	2 9/16	1 3/16	4.00	16.3	0.1	7.4	18	81
מאור	30½	-5.08	32	29½	135700	4138860	38	10⅞	177.27	56	5.5	49	305	22
טבע	36¾	-1.01	37½	36⅛	358000	13083000	43¾	21⅝	-68.09	264	69	558	19709	27
סי.די.אי	1	-20	1	1	2000	2000	2⅛	11/16	0.00	7	-0.1	0.4	3	0
מקוספיקס	10⅛	-6.68	10⅝	10⅛	42400	439900	12	3⅝	102.44	33.7	3	25.4	81	12
טלנף	2	23.08	2	1 11/16	4400	8800	3⅛	1⅛	-23.81	7.3	-4.9	2.4	6	0
פורמה	9⅜	-1.82	9¾	9¼	67500	632813	10½	4⅝	97.37	54.3	7.4	32.7	97	0
יטסק	¼	0	¼	¼	4500	1125	½	7/32	-50.00	10.7	-1.5	0.4	5	0
ישראסקו	⅝	-4.76	11/16	⅝	27800	17375	1 7/16	7/16	-48.72	21.1	3.3	4.7	17	0
כרמל	13⅞	0.91	14	13½	22700	314963	14	7	88.14	17.8	2.5	74.5	35	8
לן גם	24⅜	-0.51	25	24½	42600	1049025	25¾	15⅞	4.79	76.4	6.3	64.2	263	31
לאופטיקס	15½	1.64	15⅝	14⅞	75600	1171800	17½	6	90.77	34	2.3	21.3	92	25
מוריק	8½	-10.53	8½	8⅜	21700	184480	11½	3⅜	44.68	15.7	-0.1	20.9	33	0
מטל	3¾	1.69	3⅞	3⅝	6700	25125	5	2¼	25.00	13.8	1.3	14.7	18	10
מרס־אל	1¼	0	0	0	0	0	1⅛	5/16	-33.33	4.2	-2.6	0.4	11	0
מימד רביעי	6 13/16	-2.68	7	6¾	16800	114460	8¼	3⅜	63.91	33.8	-10.7	24.6	75	0
מרקורי	21⅜	-3.87	22⅜	21⅜	49300	1072275	26½	11⅜	64.15	36.4	3.7	19.8	276	126
נטע	19	-3.8	19⅜	18⅝	352400	6695800	22	13	-53.09	0	0	0	374	36
ניו תרדה	64½	0	0	0	0	0	69¾	41½	15.43	145	10.6	202	206	14
נקסוס	4 13/16	0	4 15/16	4 13/16	200	963	5	2 15/16	1.32	3.7	-1.8	1.5	24	0
סאיטקס	20⅜	-0.61	20⅝	20⅜	94200	1919325	24¾	15½	22.56	736	62.6	682	870	18
סליקום	2½	0	0	0	0	0	4⅜	2	-39.39	5.9	0.5	2.6	7	31
סושף	3	0	3 1/16	2 13/16	30600	81600	3⅜	1½	41.18	9.4	-0.1	23.4	21	19
עדן	7/16	5	11/32	5/16	38500	11977	9/16	½	-4.55	13.1	-2.2	11	10	0
עץ לבוד	9⅜	0	9⅜	9⅛	5500	51563	10¼	6⅛	50.00	25	2.9	9.7	30	0
עץ לבוד א	8½	0	8½	8⅛	4700	38775	8½	5⅝	32.00	25	2.9	0.7		0
פארמוס	1 9/16	-7.41	1 11/16	1 9/16	98300	153894	2⅞	½	16.60				16	0
פי.אי.סי	26⅜	0	26½	26½	3000	77250	28¼	20¼	-9.85	307	34.2	33	483	21
פרומאורם	3 11/16	0	0	0	0	0	4⅜	3¼	12.96	43.3	-3.7	123.7	193	7
קומברס	18⅞	-1.95	19	18⅜	161600	3048313	19⅞	11	58.95	90	12.7	92	375	20
קומס	1⅛	0	1⅛	1⅛	5300	6963	3⅝	1	-59.09	4.5	0.6	4.3	0	0
קרן ישראל	12⅜	-1	12⅜	12¼	4100	50738	12⅞	9	22.22				0.2	
רואדא	4¾	0	4⅞	4⅝	40100	190475	5½	3	26.67	1.7	0.2	33	28	119
ת' לייזר	9 13/16	-3.05	10⅛	9½	56800	564450	11½	4 13/16	72.83	10	3.8	38	57	14
ת.א.ח	3⅞	1.64	3⅞	3⅝	28300	109663	4⅝	1 11/16	51.22	27	1	26	34	0
תאחזים	7⅜	-4.84	7⅜	7⅛	4900	36138	8½	6½	0.00	8.3	2.8	37.7	68	24
תדיראן	23	0.65	23½	22⅞	33600	777400	24	16	10.18	223	36.1	813	461	17

הרווח השנתי, המכירות והמכפיל מבוססים על נתוני ארבעת הדו"חות הרבעוניים האחרונים שפורסמו.
* לא התקבלו נתונים.

המקור: רויטרס

השרה אלוני החליטה למנות כונס נכסים לתיאטרון "הבימה"

בצעד חסר תקדים אימצה את מסקנות הוועדה הציבורית שמינתה בסוף השבוע ■ המנכ"ל יעקב אגמון יכהן כמנהל מקצועי תחת הכונס ■ כישלון תוכנית ההבראה עלול להביא לסגירת התיאטרון

מאת רות שפירא

שרת האמנויות, שולמית אלוני, אימצה את המלצות הוועדה הציבורית לפיתרון המשבר בתיאטרון "הבימה", שהוגשו אתמול.

על פי המלצת הוועדה, ימונה לתיאטרון כונס הנכסים הרשמי, כנאמן ציבורי שיפעל בפיקוח בית המשפט. זאת, לשם ביצוע תוכנית הבראה מקיפה. המנכ"ל המתפטר, יעקב אגמון, יהיה מנהל מקצועי ויפעל תחת הכונס.

אם לא יושג שיתוף פעולה הולם ממשרדי הממשלה, או תוכנית ההבראה לא תעלה יפה, ממליצה הוועדה לסגור את התיאטרון; במקרה זה, יתרת תקציבו תשמש לפירעון חובותיו. יצוין, כי זו הפעם הראשונה שמוסד תרבות בארץ מופקד בידי כונס הנכסים.

אלוני החליטה על הקמת הוועדה ביום שישי, בעקבות הודעת המנכ"ל, ההנהלה וחבר נאמני הבימה מיום חמישי, כי יתפטרו עד 1 בספטמבר, בשל אי היענות ממושכת לפניותיהם מצד מינהל התרבות. בפניות אלה טענו למצוקה כלכלית וניהולית וביקשו פיתרון.

בראש הוועדה עמד עו"ד אלי זוהר וחבריה היו שלמה בר־שביט, רואה החשבון יוסף שחק (המיועד לשמש כרואה החשבון של התיאטרון), עו"ד אבי פילוסוף ויוסי פרוסט, ראש מינהל התרבות.

הדו"ח סוקר את השתלשלות העניינים שהביאה בחמש השנים האחרונות את הבימה למשבר כספי וניהולי חסר תקדים.

חברי הוועדה מודעים לכך, שהפיתרון המוצע דרסטי, אך הם נקטו בו מתוך אמונה שאין דרך אחרת לרפא את התיאטרון מתחלואיו.

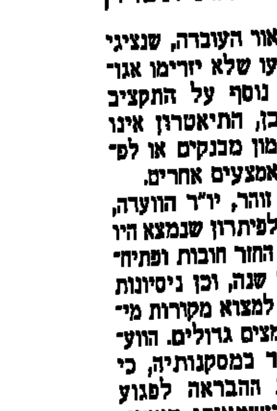
יעקב אגמון

זאת, בעיקר לאור העובדה, שנציגי הממשלה הודיעו שלא יזרימו אגורה לחבימה, נוסף על התקציב השנתי. כמו כן, התיאטרון אינו יכול לקבל מימון מבנקים או לפרוע חובותיו באמצעים אחרים.

לדברי אלי זוהר, יו"ר הוועדה, האלטרנטיבות לפיתרון שנמצא היו סגירת הבימה, החזר חובות ופתיחתו מחדש בעוד שנה, וכן ניסיונות (שכשלו בעבר) למצוא מקורות מימון, לרבות מאמצים גדולים. הוועדה מציינת עוד במסקנותיה, כי אסור לתוכנית ההבראה לפגוע בדרך כלשהי בעצמאותו האמנותית של התיאטרון.

ח"כ עמיר פרץ, יו"ר האגף לאירגון מקצועי בהסתדרות, אמר כי ההסתדרות לא תסכים למינויו של יעקב אגמון למנהל מקצועי של התיאטרון תחת כונס נכסים.

■ התנגדות בהסתדרות

פרץ מבסס את התנגדותו על פרטים מדו"ח הביקורת הפנימית של התיאטרון מראשית 95'. בדו"ח נמצאו ליקויים בנהלים ובזבוז בתחומי שכר ורכש.

עוד לפני ששרה תו אחד, כבר הוכתרה נסיכת הקרח האיסלנדית ביורק כאורחת המקסימה ביותר שהגיעה הקיץ לארץ. אמש העניקה מופע ראשון מול 3,500 צופים בקיסריה. היא שרה את כל להיטיה המוכרים מהתקליט הראשון והשני, ביניהם "ונוס כנער" ו"ביג טיים סנסואליטי". את השעות שלפני ההופעה העבירה בבריכת מלון "דן קיסריה". היא ירדה לבריכה בחזה חשוף, ורק אחרי שעובדי המלון העירו לה בעדינות, לבשה חולצה. הערב תעניק את הופעתה השנייה בקיסריה (ראה ב"מעריב היום") טל פרי • צילום: מאיר רג'ואן

אמש בפסטיבל הג'אז
יוסי הרסונסקי

משהו ששומעים פעם אחת בחיים

פסטיבל הג'אז באילת, ערב שלישי

משבי החום המעיק במיוחד בתחילת הערב הם משהו שמנוגד לכל מה שאמור להיקרא חוויה מוסיקלית. רק בין אחר חצות מתחיל הגמל להתקרר, ובשעה זו בדיוק עלו לבמה מונגו סנטמריה ולהקתו הגדולה, במה שנועד להיות הפייסטה של הפסטיבל. אלא, שמי שמוכר כמאסטרו של הג'אז הלאטיני הראה, שאין חדש בתחום הסלסה.

■ ■ ■

סנטמריה, קובני במוצאו, ישוב מאחורי תופי קונגה, הפעיל חטיבת קצב של שני מקישים נשפנים וסנתרין, אבל מה שקיבלנו זה מתכונת אפרו־קובנית צפויה, שאפילו שיעממה, ולא התקרבה לשמחת החיים המוכרת מלהקות ג'אז לאטיניות, שהופיעו כאן בעבר.

לאילת מגיעים כדי לשמוע מוסיקה של פעם בחיים. לצערי, לקטיגוריה הזו לא נכנס ג'אז מתוצרת כחול לבן. עם כל הכבוד ל"חמישיית פלטי" ול"משיבת יתר" (שבשניהם הופיעו עמיקם קימלמן ורונו הולץ) ו"למון ג'וס", אין שום הרכב ישראלי שמקרין חיות מהכמה. ברוב ההרכבים, שוכחים האמנים שהם מנגנים לקהל, ולא לציבור אקדמי.

■ ■ ■

לשמוע משהו שהוא פעם אחת בחיים, זה צ'רלס לויד בטנור סקסופון ובחליל, עם נגן הבס המצוין דייב הולנד, ואידריס מוחמד בתופים, שהחליף את בילי איגינס שלא הגיע בגלל מחלה.

לויד הקרין רכות כמעט פסטלית בנגינת טונים מאוד מיוחדים. אילתור עשיר ונבשמו בכובע ברט לבן, איש טמיר רוח ומיוחד, הוא ניגן ג'אז מזוקק, כאוקטון הכי גבוה.

וגם זה משהו ששומעים פעם אחת בחיים, ובשבילו חייבים להגיע לאילת.

"הופעתי בהרבה מקומות בעולם; אף אחד מהם לא השתווה לאילת"

אמר הזמר קורט הילינג, שזכה להצלחה אדירה בפסטיבל הג'אז ■ הערב - הנעילה

מאת אדר אבישר

פסטיבל הג'אז התשיעי של אילת יינעל הערב, בהופעת הרב־ביתעל של הסקסופוניסט צ'רלס לויד ונגן הבס האגדי, דייב הולנד.

אתמול, היום השלישי, התאפיין בהופעותיהם של נגני סקסופון, ביניהם מסיאו פרקר, ג'ושוע רידמן, צ'רלס לויד וירוסלב יעקובוביץ', שערך מפגש עם כוכבים צ'ביים, שעמם ניגן בצעירותו. המפיקים דאגו להעיר אתמול לפנות בוקר משנתו את הפסנתרן מקוי טיינר והובילו אותו, כשהוא רדום למחצה, לבמת הג'ם־סשן שעל שפת מלון ריביירה, שם התרכזו מאות חובבי ג'אז. הם זכו להקשיב למפגשים החד־פעמיים, בהשתתפות הגיטריסט הנפלא סקוט הנדרסון, שהדהים את הקהל ביכולת הנגינה הווירטואוזית שלו.

המצרך היקר ביותר כרגע באילת הן שעות שינה. דומה, שבכל שנה מנסים המוסיקאים לשבור את השיא בנגינה רצופה ובאורכם של הג'ם־סשנים. החוויה המיתית היא בצפייה בכל אותם ענקים, שזכו בתהילת עולם, מתהלכים ברחובות אילת במכנסיים קצרים וסנדלים. "הופעתי בהרבה מקומות בעולם, אך אף אחד מהם לא השתווה מבחינת האווירה ומצב הרוח לאילת", ציין הזמר קורט הילינג, שזכה כאן להצלחה אדירה.

נוסף לצלילים ולתחושה שהפסטיבל, הנערך בחסות מעריב, מצדיק את כל הציפיות שתלו בו, מרגשת אווירת הפרגון בין המוסיקאים הישראלים לזרים, וכן הסדר המופתי והנימוס הרב בקרב הקהל. נעים לגלות זאת על רקע התחושה הקשה שהותיר פסטיבל ערד.

ראש העירייה גבי קרוס ומפיק הפסטיבל, אבי יפרח, מתכננים לציין את הפסטיבל העשירי, שיתקיים בעוד שנה, באירוע גרנדיוזי, שיקבץ את כל הכוכבים שהופיעו בפסטיבלי הג'אז באילת עד כה.

הנשיא הפורש של בית המשפט העליון, מאיר שמגר, עם חוגגים באילת צילום: יהודה בן יתח

תובע 200 אלף ש"ח מפלאפון - הפסדתי לקוחות בגלל שיחות שהתנתקו

הלקוח דורש בנוסף לפצות את כל המנויים האחרים של החברה ב־5,000 ש"ח

מאת ארז רותם

לאחר חברת "סלקום" הגיע תורה של "פלאפון" להיתבע בבית המשפט על איכות השירות. משה כהן, מתקין מערכות חשמל ומיזוג אוויר, הגיש אתמול לבית המשפט המחוזי בת"א תביעה נגד החברה, עם בקשה להכיר בתביעה כמייצגת עשרות אלפים לקוחות אחרים. התובע מבקש ש"פלאפון" תפצה כל אחד מלקוחותיה ב־5,000 ש"ח על נזקים שנגרמו להם כתוצאה מתקלות בפעולת המכשיר.

באמצעות עורכי הדין ישראל גפני ויעקב שרעבי, טוען כהן כי מאז רכש את מכשיר הפלאפון, נגרמו לו נזקים הנאמדים ב־200 אלף ש"ח, כתוצאה מתקלות ברשת הפלאפונים. כהן טוען כי לעיתים תכופות מתנתקות שיחות, ישנם שיבושים והפרעות וקשה להשיג מנויים ברשת.

התובע טוען כי לפני שרכש את המכשיר, לא הזהירה "פלאפון" את המנויים כי קיימת אפשרות שתקלות מסוג זה יתרחשו. לטענתו, אילו ידע מראש כי יתכנו תקלות, לא היה רוכש פלאפון. כתוצאה מהתקלות, טוען כהן בתביעתו, נגרמו לו נזקים בגין אובדן לקוחות, בזבוז שעות עבודה והפסד של הזדמנויות עיסקיות.

התובע מאשים את "פלאפון" בהפרת החוזה עם המנויים ובהתרשלות, וכי החברה ממשיכה לצרף מנויים לרשת, למרות העומס הקיים והידיעה כי אין ביכולתה לספק שירותים תקינים.

אם תתקבל בקשתו להכיר בתביעה כייצוגית, צפויה "פלאפון" לתביעה בסדר גודל של מאות מיליוני שקלים. טרם הוגש כתב הגנה.

שעה של כיף עברה אתמול על ילדי המחלקה האונקולוגית בביה"ח שיבא. כ־100 ילדים המטופלים במחלקה יצאו אתמול עם משפחותיהם, רופאי המחלקה, האחיות והצוות, ליום כיף במשחקיית "המפוזר מכפר אזר". בתמונה מאור טויק, בת 3.5, חולת לוקמיה בשלבי החלמה
כתב: קובי בליך. צילום: יהונתן שאול

"בגלל טעות של משרד הפנים יגוייס בני לצה"ל בגיל 14"

אב עולה מאתיופיה תובע מבית המשפט לשנות את הגילים של ילדיו

מאת דני ברנר

"אם משרד הפנים לא ישנה מיד את תאריכי ההולדת של ארבע בנותי ושל בני - ייווצר מצב אבסורדי שבני אברהם יגוייס לצה"ל בגיל 14 ותקוצץ קצבת הביטוח הלאומי שאני מקבל", כך טוען בחיילו קוברט מעפולה, שעלה עם משפחתו מאתיופיה במבצע שלמה לפני ארבע שנים. לדבריו, נרשמו ילדיו במשרד הפנים בטעות כבוגרים בשנתיים עד ארבע שנים לעומת גילם האמיתי.

קוברט פנה לבית משפט השלום בנצרת, באמצעות עו"ד מאיר בן־חיים ממגדל העמק, בתביעה למשרד הפנים לשנות את רישום תאריכי ההולדת של חמישה מילדיו. לטענתו, עם עלייתם לישראל, נרשמו תאריכי ההולדת בטעות ונקבע כי כל אחד מילדיו בוגר בכמה שנים מגילו האמיתי. הבת הבוגרת, מנברה, רשומה כבת 21 בעוד שהיא רק בת 19; הבת השניה, מרטה, רשומה כבת 20, בעוד שהיא רק בת 17; בת נוספת, מקדס, רשומה כבת 15 אולם היא בת 11 בלבד; הבת הרביעית, פריהייווט, רשומה כבת 12, ואילו גילה האמיתי הוא 9. הבן אברהם רשום כבן 14, בעוד שהוא בן 10.

בגלל הטעויות הללו, הפסיק לכלול את הילדים במסגרת חוק חינוך חובה, ועבור הבת השניה המשפחה אינה מקבלת קצבת ילדים. משרד הפנים טרם הגיש כתב הגנה.

מצבור נשק ואישורי כניסה לבסיסי צה"ל נתפסו בבית ערבי באבו־גוש

מאת גולן יוסיפון ויעקב גלנטי

רובה אמ.16, שני אקדחים, תרמילי פגזים, עשרות אלפי כדורים, אגרוטנים, 12 רימוני עשן, מצי צות תאורה, מסיכות לרעולי פנים, אנטנה, מחסניות לרובים שונים ומדים של צה"ל - כל אלה נתפסו שלשום בביתו של יעקב גבר, המכונה "רוני", עבריין רכוש מוכר מהכפר אבו גוש. כמו כן, נתפסו בביתו של "רוני" אישורי כניסה מזוייפים לבסיסי צה"ל שונים.

על פי החשד, חדר "רוני" לבסיסי צבא, גנב משם ציוד והעבירו לביתו, שם החביא את הסליק בארגזים ושקים.

בחקירתו סיפר החשוד: "יש לי תחביב לאסוף נשק, זה האוסף הפרטי שלי מזה שלוש שנים. לא עשיתי כל שימוש בנשק".

השוטרים נאלצו לטפס על סולמות כדי להיכנס לבית, משום שאשתו של החשוד סירבה לפתוח את הדלת. תושבים בכפר סיפרו כי הנשק נועד להגנת החשוד ומשפחתו, לאחר שפרץ סכסוך בינם לבין ערבים מן העיר העתיקה ומבית... רקע נקמות דם. הם סיפרו כי החיפוש בבית ארך כשמונה שעות וכי רבים מתושבי הכפר... אף הם בבתיהם כלי נשק ותחמושת שלא ברשיון. ... בה אנשים בכפר מחזיקים נשק אבל עליו פשוט... נו", סיפרו.

כא כוח מפלג המיעוטים במשטרת ירושלים... בכוונת המשטרה לשלוח את כלי הנשק לבדיקה... טית, כדי לבדוק אם נעשה בהם שימוש וכי... מעצרים של חשודים נוספים. הוא ביקש להאריך את מעצרם של בני הזוג ב־15 יום מחשש לשיבוש החקירה. בית המשפט נעתר לבקשה.

ערוצי הכבלים 5, 6 ו־8 – לחברות חיצוניות

חברות הכבלים החליטו אתמול למתוח במו"מ עם אולפני הבירה ועם אולפני הרצליה כדי להפעיל את ערוץ הספורט ע"י תאגיד שיכלול את אולפני הבירה ואת מיילן טנזר, מנהל ערוץ 5 הנוכחי. על פי התוכנית, ערוץ הילדים וערוץ המדע יופעלו בידי תאגיד המורכב מאולפני הרצליה ואהוד מירום, המשמש כיום כמנכ"ל אי.סי.פי.

בעקבות החלטה זו יצאו מירום וטנזר לחופשה מעבודתם באי.סי.פי עד להשלמת המו"מ. ההחלטה להעביר את הערוצים 5, 6, ו־8 של הכבלים לידי גופים מפעליים נפלה בעקבות ההכרה שנכפתה על חברות הכבלים להגיש לאישור בית הדין להגבלים עיסקיים הצעה חדשה להפעלת ערוצי הכבלים.

לפני כשבוע הגישו חברות הכבלים לאישור בית הדין להגבלים עיסקיים את הצעתם להסדר אי.סי.פי. לפיה תמשיך אי.סי.פי להפעיל את ערוץ המשפחה והסרטים (ערוץ 3 ו־4) ואילו ערוץ הספורט (5) וערוץ הילדים (6) יוצאו משליטתה וימכרו כל אחד בנפרד לספקים עצמאיים חיצוניים, שאינם מבעלי הזיכיון לשידורי כבלים. גם ערוץ המדע (ערוץ 8), יופעל על פי אותו התאגיד שיפיק את ערוץ הילדים.

מנכ"ל התאחדות הכבלים, גוסטבו טרייבר, הסביר אתמול כי במסגרת ההסדר המוצע, חברות הכבלים יעבירו לידי הספקים העצמאיים 7.5 מיליון דולר לשנה לערוץ הילדים וסכום דומה לערוץ הספורט.

לפי הצעת ההסדר תקצנה בנוסף חברות הכבלים סכום שנתי של 6.25 מיליון דולר שיופנה להפקות מקוריות בכל ערוצי הכבלים. כשלושה מיליון דולר יופנו להפקות דרמה וסרטי טלוויזיה ושני מיליון דולר בערוץ 8: מחציתם למגזינים, מופעי תרבות ואמנות, והיתר לסרטי תעודה.

רינת קליין

אלכס אנסקי חוזר

אחרי הפסקה ארוכה חוזר אלכס אנסקי לרדיו. מיום ראשון הקרוב יגיש תוכנית יומית חדשה בגלגל"צ.

התוכנית - "איישקט", תשודר בשתיים בצהריים ותכלול דיווחי תנועה ומוסיקה. אנסקי הגיש במשך שנים בגלי צה"ל את התוכנית 707 אולם לאחרונה, בשל שינויים בלוח שידורי הרשת, הוחלט להקדים את תוכניתו לשש בבוקר. אולם אנסקי סירב לשדר בשעה זו, ולכן ירדה תכניתו מלוח השידורים. אנסקי ניהל מו"מ ממושך עם קול ישראל אולם לבסוף החליט להישאר בגל"צ.

רינת קליין

נלכד צעיר שהציץ במשך שבוע לחדר האמבטיה של סטודנטיות בפקולטה לחקלאות ברחובות

מאת איציק סבן

במשך יותר משבוע הבחינו סטודנטיות בפקולטה לחקלאות ברחובות בצעיר שנהג להציץ לחדר האמבטיה שלהן, בעת שהתקלחו. לאחר כמה ימים הבינו הסטודנטיות שהצעיר אינו מתכוון לחדול ממנהגו והן החליטו להתלונן במשטרה. אחת מהן אף הצליחה לראות את פניו.

שלשום פגשה בו אותה הסטודנטית באקראי ומיהרה להזעיק את שומר הפקולטה, שלכד אותו. אולם, בעודם ממתינים לניידת המשטרה, הצליח הצעיר לחמוק מידי השומר ונעלם.

אתמול בבוקר נלכד החשוד בידי המשטרה... שהיה בביתו ומאוחר יותר נערך מסדר זיהוי... זוהה בוודאות ע"י הסטודנטיות.

הצעיר הכחיש את החשדות המיוחסים לו וטען כי הגיע לפקולטה כדי לבקר חבר, אך לטענת המשטרה מדובר בגבר בעל עבר עשיר בתחום עבירות המין. סגן מפקד תחנת משטרת רחובות, רפ"ק איציק אסרף, מסר כי החשוד שוחרר בערבות והוצא נגדו צו הרחקה מהפקולטה. עתה מקוות הסטודנטיות כי יוכלו לשוב ולהתקלח בלא חשש.

מכונית תופת ירוקה מדגם ניבה, התפוצצה ליד מכוניתו של נשיא גרוזיה, שיצא מהחצר הפנימית של בניין הפרלמנט בטיבליסי ■ "פחדנים" היתה תגובתו הראשונה של הנשיא: "הם רוצים שהמאפיה תנהל את המדינה"

נשיא גרוזיה, אדוארד שוורד־נאדזה, ניצל אתמול מנסיון התנקשות בחייו. מכונית תופת התפוצצה ליד מכוניתו כאשר יצא מהחצר הפנימית של בניין הפרלמנט בטיבליסי.

בסרט טלוויזיה שנעשה מייד לאחר הפיצוץ נראה שווארדנזה יושב בהלם במכוניתו בגופיה. על פניו וידיו נראו חתכים וכתמי דם. "פחדנים", היתה תגובתו הראשונה.

לאחר מכן בראיון לטלוויזיה של גרוזיה, האשים שוורדנאדזה את אויביו בנסיון לרוצחו.

"הם רוצים שהמאפיה תנהל את המדינה. הם לא יזכו לכך", אמר שוורדנאדזה. "זהו יהיה מעשה הטירור האחרון בגרוזיה. כל העם יתקומם ויכסח אותם."

אמש תוגברו אמצעי הבטחון בטיבליסי, ושריוניות הוצבו ליד בנין הפרלמנט. נמסר גם על כוננות עליונה בקרב כוחות המשטרה ויחידות עילית של הצבא. העיר עצמה נראתה שקטה.

שוורנאדזה, בן ה־67, שהתפרסם כ"שר החוץ המחייך" של בריה"מ וכיד ימינו של מיכאיל גורבאצ'וב, עמד להשתתף בטקס החתימה של החוקה החדשה המגדילה את סמכויותיו של הנשיא. הישיבה נדחתה, אך ייתכן שתתקיים עוד אמש.

החוקרים בטיבליסי מסרו, כי מכונית התופת היתה רכב שטח מדגם ניבה בצבע ירוק. כמה כלי רכב נוספים נפגעו אף הם ועלו באש בחצר בניין הפרלמנט. חלונות בבניין וכהם בלשכתו של שוורדנזה נופצו. אחד מסגניו של יו"ר הפרלמנט ומספר שומרי־ראש נפצעו.

שוורנאדזה התפטר מכהונתו כשר החוץ של גורבצ'וב בשנת 1990. שנתיים לאחר מכן נבחר לנשיא גרוזיה, לאחר הפיכה שהדיחה את קודמו, זויאד גמסחורדיה.

שוורנאדזה הובא אז על תקן של מושיע ושל רפורמטור, מתוך הנחה שיוקרתו הבינלאומית ותרומתו לסיום המלחמה הקרה, יצילו את גרוזיה מתוהו ובוהו מדיני, צבאי וחברתי.

מיומו הראשון בלישכת הנשיא היה עליו לתמרן בין הגורמים הפוליטיים והצבאיים לבין בארוני הפשע האחראים במידה רבה למצבה הקשה של גרוזיה, שהכריזה על עצמאותה בשנת 1991.

בנובמבר ייערכו בחירות לנשיאות גרוזיה, ורוב המשקיפים בטוחים כי שוורדנארזה יזכה בתקופת כהונה נוספת.

סוכנויות הידיעות

שוורדנאדזה בעת ביקור באשקלון ב־20 ביוני השנה
צילום ארכיון: אדי ישראל

איום על פצצה שיתק את נמלי התעופה בניו־יורק

האיום הטלפוני גרם לתוהו ובוהו אווירי ועיכב מאות המראות ונחיתות למשך שעה. מטוס 'אל על' נחת בנמל 'קנדי' לפני שהתקבל האיום, והמריא בזמן כמה שעות לאחר חידוש הפעילות האווירית

מאת יצחק בן־חורין
שליח מעריב בניו־יורק

איום טלפוני אלמוני על פצצה, גרם אמש לשיתוק שלושת נמלי התעופה הבינלאומיים של ניו־יורק - קנדי, להגרדיה, וניוארק - למשך שעה.

ההתראה שהגיעה למרכז הבקרה הראשי בלונג איילנד, המווסת את תנועת המטוסים באוור, גרמה לתוהו ובוהו אווירי ועיכבה מאות המראות ונחיתות. 80 מעובדי מרכז הבקרה פונו, וקומץ העובדים שנותר, היפנה את המטוסים לנמלי תעופה חליפיים, בעיקר בפילדלפיה ובבוסטון.

חברת 'אל על' לא סבלה מסגירת נמלי התעופה, שכן המטוס שהגיע מישראל, נחת ב"קנדי" בחמש אחר הצהריים והטיסה לישראל יצאה בחצות, זמן רב לאחר שחודשה הפעילות האווירית באיזור המטרופוליטני של ניו־יורק.

השיבושים גרמו לתגובת שרשרת בנמלי התעופה הגדולים בארה"ב. האיום הגיע למרכז הבקרה ברבע לשש בערב. המרכז נסרק בין השאר באמצעות כלבים המאומנים להריח חומרי־נפץ. בשבע בערב (לפי שעון ניו־יורק), לאחר שהתברר כי מדובר באיום סרק, נפתחו מחדש נמלי התעופה הבינלאומים.

מומחה מקומי ציין כי בימים כתיקונם איום טלפוני כזה לא היה גורם לשיתוק התעופה האווירית באזור ניו־יורק. אולם באחרונה הוכרזה כוננות מיוחדת בעקבות מעצרו בניו־יורק של מוסה אבו מרזוק, מראשי החמאס, והגעת ידיעות מודיעיניות על אפשרות של פיגוע טרור בנמל קנדי.

הכוננות הביטחונית העליונה בנמל קנדי תישמר בשבועות הקרובים, עד לאחר כינוס העצרת הכללית של האו"ם לציון מלאת חמישים שנה לאירגון, אליו יגיעו מאות ראשי מדינות וכן ביקורו הצפוי של האפיפיור בניו־יורק.

נוסעים תקועים בהמתנה לטיסות שהתעכבו בנמל התעופה קנדי בניו־יורק
צילום: א.פ.

נפתחת ועידת הנשים בסין

סין הגבירה את ההגבלות על חופש הביטוי וההפגנה לקראת ועידת ארגוני הנשים הלא־ממשלתיים הנפתחת היום בהוארו, פרבר של בייג'ינג.

נאסר על קיום הפגנות באתר הוועידה וכן בבירה הסינית עצמה שם תתכנס בשבוע הבא ועידת האו"ם לנשים מחשש שתושבי הערים הללו ייחשפו לדברי ביקורת שצירות הוועידה עשויות להשמיע נגד המשטר בבייג'ינג. חופש הביטוי מעוגן בחוקה הסינית, אך הממשלה מונעת בדרך כלל גילויים של מרי מילולי.

לבייג'ינג הגיעה אתמול "רכבת שלום" ובה 233 נשים מ־42 מדינות. מסע הרכבת נמשך 22 יום מהלסינקי דרך אירופה ומרכז אסיה. הנציגות ירדו מהרכבת בשירים, ריקודים ומחיאות כפיים. את המסע אירגנה הליגה הבינלאומית לשלום ולחירות לציון מלאת 80 שנה לייסודה.

כתבה ב"מעריב היום"

לאחר הטבח בסראייבו: יתכן תגמול צבאי

יממה בלבד לאחר מרחץ הדמים בשוק בסראייבו, הודיעה ארה"ב, כי היא מצדדת ב"תגובה חזקה" וכי נרשאת המטוסים רוזבלט משייטת בחזרה לים האדריאטי.

"אנו סבורים שחייבת להיות תגובה חזקה," אמר דובר בבית הלבן. "מפקדי הצבא שלנו מתייעצים עם מפקדי האו"ם בבוסניה על הצעדים המיידיים הבאים. ייתכן שהם יינקטו בקרוב מאוד".

במשרד החוץ בוושינגטון, אמר הדובר: "מה שאתם שומעים מאיתנו היום מעיד שתגובה צבאית היא הצעד ההולם ביותר."

נשיא בוסניה, עליא איזטבגוביץ, איים לפרוש מהשיחות הנערכות בחסות ארה"ב אם האו"ם לא יאשר גמול צבאי נגר הסרבים הצרים על סראייבו.

מרדכי חיימוביץ (פאריס) ואבינועם בר־יוסף (וושינגטון)

ליוסי הראל
ובני משפחתו

כואבים אתכם את פטירתה
של האם והרעיה

ירדנה
ז"ל

יעקב נמרודי, עופר נמרודי
וכל בית הכשרת הישוב

ליוסי ומשפחת הראל

אתכם באבלכם במותה בטרם עת של

ירדנה ז"ל

לידיה ושמעון לוין
ועובדי נטלי דרום

ליוסי הראל וב"ב

אתכם באבלכם על מות

ירדנה
ז"ל

משפחת מעריב

ליוסי הראל והילדים
ולרחל סיני

אתכם באבלכם הכבד במות יקירתכם

ירדנה ז"ל

משפחת הכשרת הישוב
חברה לביטוח בע"מ

ליוסף הראל

משתתפים בצערך ובכאבך על מות רעייתך

ירדנה ז"ל

שנלקחה ממך באביב ימיה
ומביעים תנחומים ל מ ש פ ח ה
על האבדה הקשה

לשכת סוכני ביטוח בישראל

ליוסי הראל חברנו

השתתפותנו הכנה במות הרעיה והאם

ירדנה ז"ל

אתך באבלך הכבד
מהחברים בפורום יום א'

בני אבירם	פנחס פלג
יצחק אפרתי	דורון קולינר
אברהם בלזברג	אלי קידר
אבישי ברקמן	מוטי קיינן
רמזי גבאי	יעקב קליין
אילן דולפין	יורם רשף
אלי דפס	פיליפ שוורץ
דן הדבי	דב שטקלר
משה מורג	דניאל שם טוב
אשר ניסים	יצחק שפס

ליוסי, ענת, עמית, עדי ועמרי
ולכל בני המשפחה

אתכם באבלכם הכבד
במותה בטרם עת של

ירדנה ז"ל

דואבים וכואבים עמכם
משפחת נ. ט. ל. י.

ליוסי הראל
ובני משפחתו

אתך באבלך בהילקח ממך

רעייתך

שלמה זיניוק
וכל בית "זיניוק ושות' בע"מ"

מועצה מקומית אריאל

ליוסי הראל ולמשפחה

אתכם באבלכם הכבד על מות יקירתכם ללא עת

ירדנה ז"ל

בבניין הארץ תנוחמו

ח"כ רון נחמן,
ראש מועצת אריאל
ד"ר מודי תמרקין,
מ"מ ראש מועצת אריאל
וחברי המועצה

אנו משתתפים באבלו הכבד של

יוסי הראל

במות אשתו

ירדנה הראל

חב' קוסמוטרייד

ליוסי הראל ובני המשפחה

כואבים את אובדנכם הקשה עם מותה של

ירדנה הראל
ז"ל

מי ייתן ולא תדעו עוד דאבה

חב' "ביקורופא" בע"מ

לאבי קלייף

אתך באבלך הכבד במות

אביך ז"ל

מהחברים לעבודה

לאביעזרי שלוש

משתתפים באבלך במות

אמך ז"ל

אררט חברה לביטוח בע"מ

שלוש שנים ללא אהובנו
אשר לא יישכח

גדי ברנוביץ
ז"ל

נעלה לקברו להתייחד עם זכרו
ביום שישי, 1.9.95, בשעה 12:30,
בבית העלמין בקריית שאול.

ה מ ש פ ח ה

יקירתנו
אמנו וסבתנו

חיה מהולל
ז"ל

מוותיקי העליה השלישית
נפטרה בשיבה טובה

הובאה למנוחות בחיפה
ביום שני, ב' באלול תשנ"ה, 28.8.95.

המשפחה

מעריב
קבלת מודעות אבל
177-022-8855

מודעות אבל נוספות מתפרסמות גם בעמוד 12 ספורט

מהנדס נמצא באתר
חשד שנפל מאחת הקומות

...ת נסיבות מותו ...ליאביב. אתמול ...שלת על הריצפה ...תל־אביב. שלום ...ה במקום, מטעם

..., ואין במקום פי־ ...עשוי קורות עץ. ...ות הקומות התח־ ...כבר.

אתמול בשעה שש וחצי בבוקר, הגיע שלום לאתר הבניה, כהרגלו מדי יום. באתר עובדים עשרות פוע־לים, אולם נראה כי איש לא היה במקום בעת שהמהנ־דס נפל.

■ הבחין בגופה

עובר אורח שחצה את שטח המעבר בין שני אגפי הבניין, בו נמצאה הגופה, הבחין בה ודיווח על כך לפועלים. ניידת טיפול נמרץ של מגן דוד אדום הוזע־קה למקום, אולם לצוות הרפואי לא נותר אלא לקבוע את מותו.

דוד שלום, נשוי לתמר ואב לשניים, התגורר ברחוב טאגור בתל־אביב, בסמוך לאתר הבנייה בו עבד. הוא שימש במשך 12 השנים האחרונות כמנהל ומהנדס פרוייקטים בחברת הבנייה ש.א.פ. לפני תשעה חודשים הוא החל לנהל את פרוייקט המגורים הנבנה ברחוב אופנהיימר.

■ יחסים טובים עם העובדים

"דוד היה איש מקסים, נהדר, והיו לו יחסים טובים עם עובדי החברה", ציין אתמול אהרון פז, מנכ"ל חב־רת ש.א.פ. "אנחנו לא יודעים מה קרה ואיך הוא נפל בדיוק. זה ממש מוזר, כי שלום הקפיד תמיד על תנאי הבטיחות בעבודה".

תכשיטי כפריס בע״מ

(להלן: "המנפיקה")

ניתנת בזאת הודעה לפי סעיף 23 לחוק ניירות ערך, התשכ"ח-1968, בדבר פרסום

<u>תשקיף</u>

הנפקה של

2,000,000 מניות רגילות רשומות על שם בנות 1 ש"ח ע.נ. כ"א של החברה (להלן: "המניות"), המוצעות לציבור במחיר של 5.5 ש"ח למניה (550%);

ניירות הערך הנזכרים לעיל מוצעים כדלקמן:

<u>הצעה לציבור של</u>

2,000,000 מניות רגילות בנות 1 ש"ח ע.נ. כל אחת רשומות על שם המוצעות לציבור בדרך של מכרז על מחיר היחידה ב-200,000 יחידות, כשהרכב והמחיר המינימלי של כל יחידה לא יפחת מ-55 ש"ח (להלן: "המחיר המינימלי") כדלקמן:

10 מניות במחיר של 5.50 ש"ח למניה (550%) ובמחיר כולל של	55.– ש"ח
סה"כ המחיר המינימלי ליחידה	55.– ש"ח

מחיר היחידה שיקבע במכרז עשוי להיות גבוה מהמחיר המינימלי ליחידה.

המכרז (שלב א') על מחיר היחידה יתקיים ביום 5.9.95. יחידות שלא תרכשנה בשלב א', אם תהיינה כאלה, תוצענה לציבור בהצעה בדרך הרגילה ביום 7.9.95.

הנפקה זו הינה הצעה ראשונה לציבור של ניירות הערך של החברה.

על-פי הסכם מיום 1.5.93, העבירו, ביום 14.12.93, בעלי העניין למנפיקה את מניותיהם בחברה שבבעלותם. לא נקבעו הוראות שפוי של בעלי העניין, במקרה של הגשת תביעה בגין אירוע שעילתו בתקופה שקדמה להעברת המניות.

סך של כ-550 אלפי ש"ח מתמורת ההנפקה המיידית (נטו) מיועדת לתשלום חוב לשלטונות מס הכנסה, בהתאם להסדר פשרה עם שלטונות מס הכנסה, כמפורט להלן ובסעיף 9.24.5 לתשקיף (סך כל החוב לתאריך התשקיף הוא 3,083 אלפי ש"ח). סך של כ-2,500 אלפי ש"ח מיועדים להשקעה באולמות תצוגה באילת ובירושלים (ר' סעיפים 9.20.1 ו-9.20.4 בהתאמה) ויתרת התמורה מיועדת לפעילותה העיסקית של החברה, כפי שיקבע על-ידי הדירקטוריון מעת לעת.

בעלי עניין במנפיקה ערבים לחובות והתחייבויות המנפיקה. המנפיקה והחברה הבת התחייבו לשפות את בעלי העניין בגין כל סכום שישאו בקשר עם ערבויות אלה. מיד לאחר רישומם של ניירות הערך של החברה למסחר בבורסה, תפעל המנפיקה לביטול ערבויות אלה.

גורמי הסיכון בפעילותה של המנפיקה הינם כדלקמן: תלותה בהיקף התיירות הנכנסת לישראל, ורגישותה לתנודות במחירי היהלומים והזהב - ראה סעיפים 9.5.1 ו-9.5.2 לתשקיף.

בין בעלי המניות קיים הסכם הצבעה, לרבות לעניין מינוי דירקטורים וזכות סירוב ראשון כמפורט בסעיפים 6.6 ו-6.7 לתשקיף.
בין החברה לבעלי העניין מתבצעות עיסקאות. לפרטים - ר' סעיף 11.3 לתשקיף.
יו"ר הדירקטוריון הוא גם מנכ"ל החברה.

דו"חות הכספיים לשנים 1991, 1992 ו-1993 תואמו למפרע בדרך של הצגה מחדש על-מנת לשקף בהם שינוי בבסיס ההתאמה לשינויים בכח הקניה של המטבע הישראלי, תיקון צבירת התחייבויות לסיום יחסי עובד-מעביד ולהוצאות והפרשות אחרות, התאמת הטבת מס נדחית, והפרשות למיסים והתאמות בקשר עם פעולות בין התאגיד לבין בעלי שליטה בו. ר' חוות-דעת המבקרים וביאורים 3 ו-14ח' לדו"חות הכספיים.

סך עמלות (מחושב לפי המחיר המינימלי) וסכום ההוצאות הנוספות הקשורות להנפקה זו צפויות להגיע לכ-19% מהתמורה המינימלית ברוטו של הנפקה זו.

הנפקה זו מובטחת בחיתום מלא.

מנהלי קונסורציום החתמים:
כור חתמים ומנפיקים בע"מ, לידר הנפקות ניירות ערך בע"מ, פועלים שוקי הון והשקעות בע"מ, מזרחי חברה לחתמות בע"מ, דיסקונט - חיתום וקידום עסקים בע"מ, אנליסט אי.אמ.אס. ניירות ערך בע"מ, אי.בי.אי. חיתום והשקעות (1993) בע"מ, סהנות - מנפיקים וחתמים בע"מ, קדימה נ"ע והשקעות בע"מ, לידר ושות' חיתום בע"מ, אגוד שוקי הון והשקעות בע"מ, ב.מ.ד. חיתומים ויזום השקעות בע"מ, חברה להשקעות של קונטיננטל בע"מ, כללי חתמים בע"מ, יוניטרסט חיתום והנפקות (1994) בע"מ, סהר חיתום והנפקות (1993) בע"מ, סיגמא פי.סי.אם. חיתום וקידום עסקים (1993) בע"מ, ציון משאבים בע"מ, אינווסט - פרו - ייזום וקידום הנפקות 1993 בע"מ, אלוני - חץ חיתום (1993) בע"מ, אלטשולר שחם ניהול חיתום והשקעות בע"מ, אפיקים חיתום (1993) בע"מ, אגודה התמריות בע"מ, אפסילון בית השקעות חתמים (1993) בע"מ, אקסלנס חיתום (1993) בע"מ, בכורה (ח.ס. 1986) בע"מ, דור - ברנר חתמים בע"מ, ורד דורות חברה לחיתום (1993) בע"מ, זיו - טל חיתום והשקעות (1993) בע"מ, זינגר ברנע ושות' - חיתום והנפקות בע"מ, חלוץ - חיתום וניהול (1993) בע"מ, י.ל.ר. חיתום והשקעות (1993) בע"מ, יתב חיתום בע"מ, יעד (צ.ר.) חיתום והנפקות בע"מ, לחבה חתמים בע"מ, לוקסנבורג חיתום בע"מ, מרץ השקעות - חיתום וקידום עסקים (1993) בע"מ, סולומון חתמים בע"מ, קיטאל לובין הנפקות וחיתום בע"מ, רבבות חיתום בע"מ, רעננים חיתום (1993) בע"מ.

תאריך התשקיף: 30.8.95

... מחודשיים, נתגלו אתמול עם חידוש החיפושים.

שתי הגופות טרם חולצו מהאוניה הטבועה ולפיכל עדיין לא זוהו. חילוץ שתי הגופות אמור היה להתבצע במהלך הצלילה אתמול בחצות. הגופות התגלו באחד מחדרי המדרגות המובילים לסיפון הראשי של האוניה. מינהל הספנות החל להערך בנמל פוסאן שבקוריאה לזיהוי שתי הגופות. הזיהוי יתבצע ע"י חוקר של משט־רת ישראל. **יונתן הללי**

דורון שורר – הממונה הבא על שוק ההון

דורון שורר ימונה לתפקיד הממונה על שוק ההון במשרד האוצר, במקום מאיר שביט.

שר האוצר אברהם שוחט ימליץ לממשלה למנות את שורר לתפקיד הבכיר בסוף השנה. שורר, המסיים את תפקידו כמנכ"ל משרד התחבורה, מוסמך במינהל עסקים ושימש כמרצה למינהל עסקים באוניברסיטה העברית. בעבר עסק שורר בראיית חשבון ועמד בראש ועדות ציבוריות בתחומי הביטוח, מיסוי ותעריפי בזק. שוחט החליט גם על שינוי מבני באגף שוק ההון. האגף יפוצל לשתי מסגרות אירגוניות – מינהל שוק ההון ואגף הפנסיה, הביטוח והחסכון. **יוסי גרינשטיין**

נפטרה ירדנה הראל

ירדנה הראל, מראשי ומקימי חברת "רשת" והער־רוץ השני, נפטרה שלשום בגיל 45, לאחר מחלה קשה. היא נקברה בהר המנוחות בגבעת שאול ביר־רושלים.

הראל שימשה בעבר דוברת "רשות השידור" וראש לישכת "רשות השידור". לאחר הקמת ערוץ 2, נמנתה יחד עם חמשת האישים הראשונים שניגשו במסגרת חברת "רשת" – וזכו במכרז.

ב"רשת" שימשה הראל חברת הנהלה, דוברת, ראש מחלקת סדרות רכש, אחראית על יחסי הציבור והלשון העברית.

שלמה צזנה

הבהרות

הבובה שצולמה אתמול ליד הודעה על בובה טפח "ברבי" בדמותה של מיכל ינאי, היתה בובה מסידרת "סינדי", ולא מסידרת "ברבי".

חברת 'גלגלים אוטו מוטורס בע"מ' מרחוב שדרות ההסתדרות 2 בחיפה, על כל סניפיה בארץ (ת"א, חד־רה, חצור, עכו וחיפה), אינה קשורה לחברת 'גלגלים חיפושי רכב', שעליה פורסם אתמול במעריב שהמשט־רה מנהלת נגדה חקירה.

نقلاً من الأصل

ספורט

מה קורה במכבי ת"א

קבוצת הכדורסל של מכבי ת"א יוצאת היום למסע משחקים באירופה. בארץ הספיקה לקיים 6 מבחנים והמאזן: 4 נצחונות ו־2 הפסדים. ערן סלע ניתח את תקופת ההרצה של "העשירייה הפותחת". והנה ממצאיו:

1. דורון ג'מצ'י איבד מבטחונו והידרדר לממוצע של 5.3 נקודות למשחק!

2. מבין המחליפים, לקטש המאזן הטוב ביותר

3. תומר שטיינהאור, הגבוה הישראלי הטוב ביותר, מקבל רק 11.3 דקות למשחק

עמוד 8

צילומים: גדי אבישי

ג'מאל וזוהר נשארים בבית

רשימת סגלי 16 קבוצות הליגה הארצית בכדורגל עמוד 9

השוטר הצבאי עלה על טרמפ - ונתן דו"ח לנהג

קצין צה"ל האדיב הציע לשוטר הצבאי להסיעו עד לביתו ■ אבל כשהגיעו השניים למקום, נדהם כשזה שלף לפתע את הפנקס – ורשם לו דו"ח

קצין צה"ל, שנהג במכוניתו מקריית־שמונה לצפת, למד שלשום, בדרך מקורית ביותר, שהאדיבות לא תמיד משתלמת.

הנסיעה החלה באופן שגרתי לחלוטין: הקצין, תושב צפת, אסף למכוניתו שוטר צבאי בקריית־שמונה.

■ טרמפ עד הבית

במהלך הנסיעה שוחחו השניים, והתיידדו, וכשנודע לקצין כי השוטר הצבאי מתגורר גם הוא בצפת – הציע להסיע אותו עד לפתח ביתו, בשל השעה המאוחרת.

אבל אז קרה הבלתי־יאומן: כשהגיעו השניים לפתח ביתו, הוציא השוטר הצבאי מסמכים מחיקו והודיע לקצין כי הוא מתכוון לרשום לו דו"ח על עבירת תנועה שביצע, לטענתו, במהלך הנסיעה.

■ לא ויתר

הקצין הנדהם לא איבד את העשתונות, והודיע לשוטר כי גם הוא מגיש תלונה נגדו – על שלא הצדיע לקצין במדים. השוטר לא ויתר, ורשם את הדו"ח.

תגובתו של הקצין, לאחר שהתאושש מההלם: "אני חושש שכל המשטרה הצבאית תפסיד בסופו של דבר משוטרים מתוסכלים כאלה שמסתובבים בדרכים".

עמי"ם.

מזג האוויר

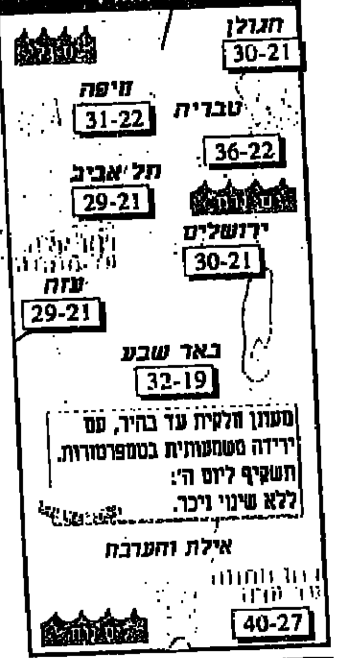

הגולן	30-21
חיפה	31-22
טבריה	36-22
תל אביב	29-21
ירושלים	30-21
עזה	29-21
באר שבע	32-19
אילת והערבה	40-27

מעונן חלקית עד בהיר, עם ירידה משמעותית בטמפרטורות. תשקיף ליום ה': ללא שינוי ניכר.

בעולם

לונדון: 13־18; אמסטרדם: 13־19; בריסל: 12־18; מדריד: 18־31; ניו־יורק: 18־26; פאריס: 12־18; רומא: 13־23; בודפשט: 10־18; ליסבון: 22־36

לוטו

המספרים שעלו בגורל: 3, 5, 25, 34, 38, 42 והמספר הנוסף: 4

צ'אנס

תוצאות הגרלה מיום: ג'

♣	♦	♥	♠
9	A	8	8

המשטרה: "יותר משני מיליון נהגים עוברים מדי שנה באור אדום"

מאת יעקב גלנטי

יותר משני מיליון נהגים ישראלים עוברים מדי שנה באור אדום – כך עולה מניתוח הנתונים שבידי משטרת ישראל.

■ מתעלמים מהרמזורים

נמסר, כי בשל המספר הקטן של מצלמות המשטרה המוקמות בצמתים, מצולמים מדי שנה רק 38 אלף נהגים שהתעלמו מהאור האדום.

במחלקת התנועה של המטה הארצי, בדקו ומצאו שהמצלמות ברמזורים מצליחות לצלם בממוצע, שני נהגים שעוברים באור אדום במשך יממה אחת. לפי חישוב זה, לו היו מותקנות מצלמות בכל הרמזורים בארץ, היו מצולמים ומובאים לדין כ־2,200,000 נהגים שחצו צמתים באור אדום.

מהמשטרה נמסר עוד, כי בשל מיעוט מצלמות, ובשל המחיר הגבוה שנדרש כדי לתפעל אותן, מצליחה המשטרה לאכוף רק 1.7% מהעבירות הללו.

אגב, העונש על חציית צומת באור אדום, הוא העמדה לדין.

"בעלי אילץ את בנו לאכול מזון לכלבים"

מאת פנחס עמר

אב בן 44 מאשדוד, החליט להעניש את בנו, בן ה־13, בדרך מקורית: האיש קנה מזון לכלבים, בישל אותו, ואילץ את הבן לאכול ממנו.

עובדות אלו נחשפו בכתב תביעה שהגישה אשתו של האיש לבית הדין הרבני באשדוד. בכתב התביעה טוענת האשה, באמצעות עורך הדין דוד אביטל, כי באחד הימים, לאחר ששבה מהמכולת, מצאה באחד הסירים שבמטבח מזון לכלבים. "ברגע הראשון לא הבנתי שמדובר במזון לכלבים", סיפרה האשה, "כששאלתי את בעלי מה הוא בישל, הוא השיב כי הכין ארוחה לבננו. רק מאוחר יותר מצאתי בכיור המטבח שתי צנצנות, שעליהן נכתב כי המזון מיועד לכלבים".

בכתב התביעה דורשת האשה גט מבעלה, בנימוק שהוא מהווה סכנה ממשית לכל בני המשפחה.

השבוע נסגרת ההרשמה!

בתיכון ברק 4 בחינות בלבד ותעודת בגרות ביד

לעומת 7 בחינות במסלול אקסטרני

ציוני מגן בהכרה מלאה של משרד החינוך

הרשמה לכיתות ט', י', י"א, י"ב.

177-022-1245, 03-5621617

אופטיקה הלפרין

בהנהלת הרב רפאל הלפרין

הזולים במדינה!

משקפיים תוך שעה

תל־אביב | ירושלים | בני־ברק | כפר־סבא | רחובות

חידוש עולמי מילוי שיער בשלבים לנשים

* * *

אלי חדרה

ממומחה יהודי

עכשיו גם בת"א

טל: 03-7513139, 06-224948, 06-341137

קו פתוח לחטיבת המורים בחינוך העל יסודי

מרכז הסתדרות המורים

ביום ה' - 31.8.95 בין השעות 16:00-18:00 בטלפונים: 6922963/6922962

ראשי החטיבה יענו לשאלות המורים בחינוך העל יסודי

דב רונן - יו"ר החטיבה העל יסודית

פסח לנדסברג - יו"ר האגף הפרופסיונלי בחטיבה העי"

צבי טורנוי - יו"ר ארגון מורי חט"ב

חן אנוך - מנהל המחלקה לתנאי שירות

זכריה ספיר - מרכז על יסודי – חמ"ד.

הכוח המוביל בחינוך העל יסודי

בית אבות "נחלת אבות"

ברמה גבוהה במרכז ת"א

מתקבלים קשישים עצמאיים ותשושים

לתקופות קצרות וארוכות

נסיון רב בטיפול

פיקוח רפואי ע"י רופא וצוות מקצועי

★ אוירה ביתית ומשפחתית ★ צוות מסור ונאמן ★ חדרים מרווחים וממוזגים

★ לחזמנות ותיאום פגישה תל־אביב 03-381787

קבלת מודעות ל"מעריב"

"מודעפון"

☎ 03-38-38-38

פנסיון ליכטנשטיין על שפת הדנובה

כשר

צימרים וסוויטות בלב יער

פרטים: טל. 09-821719

מלון מצפה ים

נתניה טלפקס: 09-823730

240 ש"ח לזוג

לינה וארוחת בוקר

מיזוג, אמבטיה, טלוויזיה, טלפון בכל חדר

סוכות בשוויצריה

נופש ופינוק במלון על רמה כמו שרק השוויצרים יודעים.

10.10-17.10.95 במחיר: 1,043 $

טיסות אל על לג'נבה + 7 לינות על בסיס לינה + ארוחת בוקר

(לא כולל העברות, מסי נמל ודמי רישום).

רבקה 09-621343

30089518

ההתאחדות לכדורגל למאבק בקבוצות הקש

תנסה לשנות את התקנות המאפשרות לשחקנים לקנות את כרטיסיהם ולהירשם בקבוצות פיקטיביות על מנת להכשיר את השאלתם כפי שעשו דוד אמסלם ויוסי אבוקסיס

מאת א. טבק

דוד אמסלם, כדורגלן בית"ר ירושלים ונבחרת ישראל, יגרום לכך שההתאחדות לכדורגל עומדת לשנות תקנות שכלפי חוץ הן חוקיות, אך נודף מהן ריח שלא הכל כשר. התפתחות זו צפויה בעקבות דו"ח חברת "מודיעין אזרחי", המתייחס להעברת אמסלם מקבוצת ליגה ג' מכבי לוד, לבית"ר ירושלים.

בדו"ח "מודיעין אזרחי" נכתב, כי ההעברה היתה כשרה, מאחר שאמסלם רשום בלוד כשחקן מן המניין, והעברתו לבית"ר ירושלים נעשתה כדין, מה גם שעבור השאלתו לעונה אחת לבית"ר, שולם סכום של 10 אלפים דולר. למעשה, אין בכך חדש והחקירה הרשמית רק אימתה את הדברים.

אמסלם מלוד

אבוקסיס מבת־ים

אולם בהתאחדות סבורים כי פני הדברים שונים. סבורים כי אמסלם הוא בעל הכרטיס של עצמו, אלא שהוא מצא דרך חכמה לעקוף את התקנון. לכן מחפשים עתה דרך שתמנע תקנונית העברה מסוג כזה.

למעשה, מספר שחקנים אימצו לעצמם דרך זו. ביניהם נמצא הקשר יוסי אבוקסיס, שהצטרף העונה אף הוא לבית"ר ירושלים. אבוקסיס רכש את כרטיסו מהפועל ת"א, תמורת 80 אלף דולר. מחצית הסכום באה מידידו הכו־ימי של אבוקסיס.

זה רשם את הכדורגלן כהפועל בת־ים, וממנה הושאל אבוקסיס לבית"ר ירושלים. הטעות היחידה שנעשתה בעיסקה זו היתה, שהפועל בת־ים לא גבתה כל תמורה כספית עבור השאלה זו של אבוקסיס. עתה חוקרים את הנוהג ועל־פי הממצאים יוחלט אם להעמיד את אבוקסיס ובית"ר ירושלים לדין על עבירה זו.

הי"וו של הכנסת

ירידים חדשים נוספו לכדורגל בארץ. כך לפחות הגדירו את עצמם אתמול 11 חברי כנסת שקיימו פגישה ראשונה עם ראשי ההתאחדות, שגם נפתחה לתקשורת. ההכרזות המשנות סדרי עולם לא נשמעו בה, אך ניכרת היתה שביעות הרצון של אנשי ההתאחדות מהפורום החדש שאורגן על ידי הלוביסט בשכר מטעם ההתאחדות, מנחם שיזף.

בראש הפורום עומד ח"כ סילבן שלום (ליכוד) שגם ניהל את הישיבה. כאן התברר כי כמעט לכל ח"כ יש אינטרס שונה להברותו בפורום זה. יעל דיין (עבודה) מעוניינת, למשל, כי משפחות שלמות יבואו יחד למשחקי כדורגל. היא גם מתעניינת בקידום כדורגל נשים בארץ, מדרג של מקבוצות ועד ועד הקמת נבחרת.

ח"כ אסער אסעד (ליכוד) ביקש לפתח יותר את קבוצות המיעוטים – דרוזים וערבים. סגן השר אלי בן־מנחם (עבודה) דיבר על הפניית משאבים רבים יותר לקבוצות הליגות הנמוכות. גם שאר חברי הכנסת דיברו על נושאים המעניינים אותם, אם כי ידע רב בתחום לא גילו.

דבר אחד בטוח: אם הפורום לא יועיל, לבטח לא יזיק, הרי ממילא סובלת ההתאחדות מדימוי שלילי. מה שכמעט בטוח זה שלהתאחדות יעלה הדבר בעוד כמה הזמנות למשחקים הבינלאומיים. הפעולה הבאה תהיה, ככל הנראה, פגישת חברי הכנסת עם נבחרת ישראל, לפני יציאתה ביום ראשון למשחק עם נבחרת סלובקיה. ■ א. טבק

בית"ר נגד המיגזר

גרייב

כוכבי הליגה הלאומית בכדורגל מהמיגזר הערבי, ישחקו הערב נגד בית"ר ירושלים, במסגרת משחקי חגיגי שיערך בערערה. בין המשתתפים: נג'ואן גרייב ממכבי פ"ת, נידאל מחמיד ממכבי יפו, ואליד באדיר מהפועל פ"ת, וג'מיל חארר, נאסים אגבריה וחנא פרהוד מבית שאן. שיתופם של השניים מוטל בספק בגלל פציעות.

את המשחק מארגן האגף לחינוך, השכלה וספורט בהסתדרות, ובמהלך הארוע שיחל ב־18.30, יחולקו פרסים לספורטאים מצטיינים מהמיגזר הערבי.

■ רונן הלל ואליאס חורי

שיפור אצל עטר

לאחר ארבעה ימי אישפוז במחלקה הפנימית בבית החולים רמב"ם בחיפה, נרשם אתמול שיפור מסויים במצב בריאותו של ראובן עטר הסובל מפגיעת חיידק אלים שחדר לדמו.

עטר הצליח לרדת אתמול מהמיטה ולהתהלך מעט בחדרו. הוא עדיין סובל מחולשה. בימים האחרונים קיבל עירוי נוזלים וטיפול תרופתי אנטיביוטי.

עטר יישאר בבית החולים בימים הקרובים. רק בסוף השבוע יוחלט מתי ישתחרר ואיזה טיפול יקבל במהלך השבוע הבא. ככל הנראה, יוזרק למנוחה של 10 ימים אחרי שיחרורו ויחמיץ לפיכך את משחק הליגה הקרוב נגד הפועל בית־שאן.

■ יונתן הללי

ויקו חדד יוצא לספרד לרגל אחר ברצלונה

מאת אילן שי

חדד לספרד

ויקו חדד, מאמן הפועל באר־שבע, יטוס במוצ"ש לספרד, לצפות במשחק הליגה הספרדית בין ויאדוליד לברצלונה. חדד ישהה בספרד יומיים ויתור אחר בית מלון, בו תתארח המשלחת. ההתרגשות שאחזה ברחוב הבאר־שבעי, פסחה כנראה על חדד: "אין התרגשות לפני ברצלונה, יש אכזבה אחרי הפועל ת"א".

בבירת הנגב נמשכות ההכנות הקדחתניות למשחק. העיריה הצטרפה למאמץ וראש העיר נתן הוראת ביצוע לסלילת מגרשי חניה סביב האיצטדיון, כדרישת המשטרה. במקביל, עוסקים בהקמת מרכז תקשורת משוכלל ל־120 אנשי רדיו וטלוויזיה מישראל ומאירופה. נראה, כי הרעיון לקיים את המשחק בת"א ירד מהפרק.

הנהלת הקבוצה תחתום בימים הקרובים על זכויות השידור של המשחק. קיימת התעניינות רבה של רשתות רדיו וטלוויזיה מאירופה. היו"ר איציק מצליח: "ההצעות מפתות. מדובר בסכום מכובד שהוא גבוה יותר ממה שהוצע לנו ע"י הטלוויזיה בארץ".

מי שכן הצליח לשכנע את הבאר־שבעים להופיע בטלוויזיה הישראלית, הוא צביקה הדר, שיארח בתוכניתו החדשה ביום שישי הקרוב את שחקני באר־שבע, את ההנהלה ואת אוהדיה. הדר הוא יליד באר־שבע.

ברצלונה לגמר גביע קטלוניה

מאת יעקב זיו

ברצלונה עלתה אתמול לגמר גביע קאטלוניה אחרי שניצחה את ליידה שלשום 1-3 בפנדלים (0-0 בתום 90 הדקות), ואתמול ניצחה את אלקמפל מהליגה המחוזית 0-10 כמלך השערים של ברצלונה במפגשי הידידות הוכתר ג'ורדי קרויף עם 12 שערים, אוסקר (11), וקודרו (9). ברסה תשחק בגמר (המועד לא נקבע) נגד אספניול.

ברצלונה תשחק ביום ראשון בויאדוליד בשעה 18.00 שעון מקומי. שבעה שחקני ההרכב הראשון של הקבוצה ייעדרו. השוער לופטגי פצוע ברגלו, פיגו ופרוסינצ'קי עסוקים במשחקי פורטוגל וקרואטיה במוקדמות אליפות אירופה, גיירמו אמור, אלוורו ופרר מורחקים (צהובים מהעונה שעברה). יוהאן קרויף הלחוץ התקשר אתמול בדחיפות למאמן נבחרת רומניה, אנגל יורדנסקו, שנתן לו אישור ושיחרר את ג'יקה פופסקו וגיאורגי האג'י למשחק, למרות שרומניה משחקת ביום ד' בבוקרשט נגד פולין. הבעיה שהאג'י פצוע עדיין ולא ישחק.

ההרכב ברסה נגד ויאדוליד: בוסקטס; קיקה אלוורו, נאדל, סרג'י, פופסקו; באקרו, גורדיולה, דוג'ר, אוסקר; קוויאר, קודרו.

■ רק שלושה שחקנים מספורטינג ליסבון, נכללים בנבחרת פורטוגל לקראת משחקה במוקדמות אליפות אירופה ביום ראשון באר־פורטו נגד צפון אירלנד. מדובר בבלם אוצ'אנו קרוז, והחלוצים פדרו ברבוסה ופאולו אלווש.

■ הסגל הסלובקי המשוער: 8 מסלובן

מאמן סלובקיה, יוזף יאנקר, עדיין לא פירסם רשמית את סגל נבחרתו, אך מקורביו מסרו אתמול את השמות הבאים שכוללים רק ארבעה זרים מחוץ לסלובקיה ו־8 שחקנים מסלובן בראטיסלבה.

הסגל: מולנאר (סלובן בראטיסלבה), אונדרושקה (קושיצה); סובוניה (סלובן)קינדר (סלובן), פצקו (סלובן), זמאן (סלובן), טיטל (סלובן), יוליוס (טרנובה), פקטור (סלובן); טימקו (דרנוביצה, צ'כיה), רוסנאק (סלובן), מורבצ'יק (סט. אטיין); רוכבוסקי (אוביידו), קרואק (קושיצה), ינאצ'ולה (קאונו זלצבורג), באליש (טרנבה).

היום יתקיים מחזור ליגה מלא בסלובקיה, בה מוליכה טטראן פרשוב (במגרשה יתקיים המשחק של האולימפיות). הנבחרת תתכנס בסוף השבוע. במגרש בקושיצה יש 30,312 מקומות. ■ רון עמיקם ויעקב זיו

■ צילום שער מוסף הספורט אתמול, ממשחק הליגה בין מכבי חיפה למכבי יפו, נעשה בידי הצלם בן אוסקר.

נימני שמע על הניפוי מהעיתונות: מאוד מפתיע

מופתע נימני

איציק זוהר שב אתמול לאימונים לאחר שנעדר מהמשחק הליגה הראשון נגד בית"ר ת"א. זוהר, שסבל ממתיחת רצועה בברך, קיבל זריקה בתחילת השבוע ואתמול ערך אימון קל בלבד. זוהר: "אני פצוע אין סיבה שאני אהיה בנבחרת. אני מאחל למי שנוסע לסלובקיה כהצלחה ומקווה להיות כשיר כבר למשחק הליגה הקרוב". אבי נימני שמע על ניפויו מהעיתונות: "זה מאוד מפתיע אף אחד לא הודיע לי על כך דבר". ■ אייל לוי

בני יהודה. החלוץ סרגי גרסימץ יצא אמש לביילורוס כדי להצטרף לחבריו לנבחרת למשחק מול הולנד בשבוע הבא ברוטרדאם. גרסימץ, הפצוע בגבו, יעבור טיפולים כדי לנסות ולהכשירו למשחק. אם לא יחלים ישוב לארץ. זר נוסף, איגור זבצ'נקו, ייצא היום לאוקראינה כדי להצטרף לנבחרת ארצו המתכוננת למשחקה בקדם אליפות אירופה בשבוע הבא, נגד ליטא. למצבת הפצועים הצטרף הבלם רואי חדד שקרע את שריר רגלו. ■ דרור מילר

מכבי פ"ת. טל בניה, שהורחק בשבת בחולון הוענש על ידי הקבוצה בהזמנת השחקנים לשתי ארוחות. עם הרשמתו של רומן פיליפצ'וק, הושלם סגל הזרים, אבל בכל מקרה שומרת פ"ת את אופציית פטר קאצ'ורו מביילורוסיה, שיוכל להתפנות רק בסוף ספטמבר. ■ רון עמיקם

בית"ר ת"א גברה אתמול במשחק אימון על ס.ב. נס ציונה 1-2. השערים לת"א: משה אייזנברג ושאהין דיינאיב. הליטאי ויקטור אולשנסקיס ייבחן שוב במשחק גביע הטוטו ביום שישי מול הפועל ב"ש. הרשות לבקרת תקציבים אישרה את שיתופו של דוד הרשליקוביץ, רק לאחר שהיו"ר בנצי מורדוך והמנהל מאיר יחזקאל, חתמו על ערבות אישית בסך 130 אלף ש"ח. ■ דרור מילר

הפועל כפר שלם. המגן יוסי אלפיה הושאל אתמול מבני־יהודה תמורת 15 אלף ש"ח. את דמי ההשאלה שילם, חיים כהן, בעל חברת הנסיעות ברנר. ■ רוני לוי

הכח ר"ג. שני שחקנים זרים מארגנטינה הגיעו אתמול למבחנים: הקשר גבריאל רודריגז, 21 וחצי, שחקן נבחרת הנוער והאולימפית והחלוץ וולטר רוחה, 23, ששיחק בעונה האחרונה במקסיקו וכבש 12 שערים. כן צפוי להגיע הקשר הרומני יוליאן דומיטרסקו, 27, שחקן קבוצת ספורטורנג בוקרשט שרשם שתי הופעות בנבחרת הבוגרת ו־34 באולימפית. הכח תארח ב'וינטר' ביום שישי את הדרבי הרמת־גני. ■ דוד שחם

הפועל ר"ג. השוער המחליף איציק גילארדי אמור לעבור בקרוב ניתוח לאחר שנתגלה אצלו קרע במיניסקוס. כיוון שמשך העדרותו לא ברורה, החלו להתאמן אתמול שני השוערים עדי פוקס מהפועל פ"ת וירון מליקה משמשון ת"א. מבין שניהם יבחר המאמן, אבי בוקסנבאום את שוער המשנה. שני זרים מסלובקיה אמורים לנחות: איבן שולץ, 29, מגן אינטר ברטיסלבה ויאן שושול, 28, קשר מפריאבידזה. ■ שלומי שמוני

מכבי שעריים החתימה את חלוץ מכבי יבנה, רונן איטח. הבלם יוסי אפללו, עשוי לחזור אחרי גלות בנס־ציונה ובהבה. בקבוצה מתאמן חלוץ בית"ר ים דרור אמינוף. ■ ערן להב

בטלוויזיה

ערוץ הספורט
16.55: כדורגל אנגלי: סיכום המחזור השלישי
17.50: איגרוף
18.50: סינמה ספורט
22.00: משחק בהזמנה: גמר הגביע האנגלי 1995 (מנצ'סטר – אברטון)
24.00: משחק בהזמנה: כדורסל מה־N.B.A

יורוספורט
17.00: אופני הרים: טור דה פרנס
20.00: מירוץ מכוניות
21.00: איגרוף
23.00: מירוץ מכוניות: פורמולה 1

פריים ספורט
14.00: טניס אליפות ארה"ב
18.00: אליפות ארה"ב (שידור חי)
02.30: אליפות ארה"ב (שידור חי)

שרף ניפה את זוהר ונימני

בגלל עודף קשרים וגם בגלל יכולת ירודה לאחרונה. ומי יהיה השפן שייכנס לעשות שינוי נגד סלובקיה? שרף: "אני לא מחפש מי להכניס עכשיו. אני מחפש מי להוציא מההרכב"

מאת רון עמיקם

הסגל שניצח את הונגריה 0-2 לפני שבועיים עובה אתמול ברוני רוזנטל, גדי ברומר ודוד אמסלם – וממנו שוחרר קשר מכבי ת"א, אבי נימני, כדי להרכיב סגל של 18 שחקנים שייצאו ביום שני למשחק במוקדמות אליפות אירופה, בקושיצה נגד סלובקיה.

נימני נופה שוב, כמו בפעמים קודמות, בגלל עודף קשרים וגם בגלל יכולת יחסית נמוכה נגד הונגריה. שרף הבטיח כי נימני יוחזר לאחר המשחק נגד סלובקיה. נימני מצטרף בכך לקשר נוסף של מכבי ת"א שמוצא את עצמו בחוץ, לראשונה מאז משחק הבית נגד רומניה – איציק זוהר.

לשאלה מי יהיה השפן שיכנס לעשות שינוי בקושיצה, ענה שרף: "אני לא מחפש מי להכניס עכשיו, אני מחפש מי להוציא מההרכב".

והבעיות רבות: רפי כהן או בוני גינצבורג בשער; אלון חרזי או אמיר שלח בהגנה; רוני רוזנטל או עופר מזרחי או אולי חיים רביבו; ומה יהיה עם ניר קלינגר? בקיצור כאב ראש טוב למאמן הלאומי שטען אתמול: "הקבוצות הישראליות לא הרשימו עד עכשיו בגביע אירופה ואני מודאג מכושרם של השחקנים".

הערב תתכנס הנבחרת למחנה אימונים של יומיים ללא רוני רוזנטל שיצטרף לנבחרת רק ביום ראשון. לגבי המגן, דוד אמסלם קיים ספק גדול. אמסלם סובל מכאבים בברכו והוא נשלח למיפוי עצמות שכנראה יעבור הבוקר, בתיאום רופא הנבחרת ד"ר רוסנובסקי. שרף: "אם הוא לא יתאמן, אני לא מתכוון לשנות את הקאדר. מבחינתי הוא מוזמן".

מחר בערב (18.00) תקיים הנבחרת משחק אימון נגד הנבחרת האולימפית. שרף עשוי לתת אישור למספר מצומצם של שחקנים, לשחק בשבת בגביע הטוטו, אבל גם זה לא בטוח. ביום שני תצא הנבחרת לקושיצה בטיסת שכר ישירה וכבר בערב תקיים אימון בסלובקיה, בשעה שבה יתקיים המשחק – 19.00 שעון ישראל. בינתיים התחלף מזג האוויר בסלובקיה. גשם וקור לא אופייני לעונה השתלטו על האיזור.

דור העתיד האולימפי

מימין: מנור חסן, אייל בן־עמי, ערן שיינזינגר, ערן דווידוביץ, חיים סילבס, אייל אלמושלינו, עידן שום ■ צילום: עדי אבישי

אלון בעקבות גדי: מועמד לבלם אחורי באולימפית

אחרי שאפסו סיכוייה להעפיל לאטלנטה, ממשיך המאמן שום במגמת הבניה לקראת אליפות אירופה ב־1998

מאת אייל לוי

קשר מכבי ת"א, אלון ברומר, יכול לאיים כבר בקרוב על אחיו גדי. אלון יהיה ככל הנראה הבלם האחורי של הנבחרת האולימפית בשבוע הבא במשחק נגד סלובקיה לאחר שהצטיין בתפקיד נגד הונגריה. שום שינה לברומר את התפקיד לאחר שאלון חלפון קצת פישל.

אחרי שאפסו סיכוייה להעפיל לאולימפידת אטלנטה, המאמן יצחק שום ממשיך במגמת הבניה לקראת אליפות אירופה ב־1998. שום אמר אתמול שמיד עם סיום המשימה הסלובקית הוא יזמין ככל הנראה לסגל את שוער בית"ר ת"א שגיא שטראוס, בלם צפרירים חולון אורן זיתוני ושחקני מכבי ת"א חיים חג'ג' וגל פיבר.

מאמן הנבחרת הבוגרת שלמה שרף כבר התייעץ עם שום בנוגע לשחקני האולימפית המועמדים לעלות לבוגרת: אלון ברומר, אריק בנאדו ונג'ואן גרייב, אולם נכון לעכשיו הם נשארים בסגל האולימפי. שום אמר אתמול: "כרגע יש לי בעיה עם בגינים מאחר ואין תחליף הולם לעופר טלקר וגיא נחמן". בינתיים מנסה שום להכניס לתפקיד את אייל אלמושנינו ואייל בן־עמי.

הנבחרת גברה אתמול במשחק אימון 4-2 על נבחרת הנוער המתכוננת לטורניר קדם אליפות אירופה. גרייב, חיים סילבס, דמיטרי גורמן ומנור חסן כבשו לאולימפית. אורי כבורי ויניב אברג'ל כבשו לנוער. היום תתכנס הנבחרת למחנה אימון בן יומיים.

האולימפית פתחה: דווידוביץ'; אלמושנינו, אלון ברומר, בנאדו, חלפון; שום, סילבס, קרפל, גרייב; סביליה.

נבחרת הנוער תמשיך לקיים משחקים מדי שבוע כהכנה למשחקי קדם אליפות אירופה שיערכו באוקטובר. המאמן זאב זלצר קיבל מידע על אורביג'אן, את היריבות במוקדמות, ממאמנה של קפריסין. זלצר צירף לסגל את יניב לביא ממכבי נתניה ועמית סגל מצפרירים חולון.

כפ"ס נערכת לנטישת גולד

1.5 מליון ש"ח, מענק עליה או לחילופין, רכישת הקבוצה ע"י החברה הכלכלית של כפ"ס. זו תביעתה של הנהלת הפועל כפר־סבא מהעירייה, לאחר שעודד גולד, הודיע כי הוא מושך את ידו מעיסקת רכישת הקבוצה. גולד נפגע בשבת החולפת מקללות ויריקות שהטיח לעברו אוהד הקבוצה, לאחר הפסד הליגה נגד הפועל פ"ת. כמו כן, העובדה שלא קיבל התחייבות מהעירייה לתמיכה שנתית, בסך 1.2 מיליון ש"ח במשך חמש עונות – גרמה לגולד להודיע להנהלה: "אני עוזב את הפועל כפ"ס".

גולד "תקוע" עם הקבוצה: הוא העניק ערבות בסך מיליון ו־550 אלף ש"ח לרשות לבקרת תקציבים, על משכורות השחקנים לעונה הנוכחית, שילם לשחקנים 210 אלף ש"ח על חשבון חובות עבר והעביר לצ'רנומורץ' אודסה, הקבוצה האוקראינית, 25 אלף דולר, עבור השאלה לעונה של אנדריי לזובסקי.

פרישת גולד מעיסקת הרכישה מעמידה בספק את יכולת כפ"ס לרכוש את הבלם ההונגרי, גאבור מארטון, ב־130 אלף דולר מקבוצת גנט הבלגית, ואת יכולתה לשלם את שכרו – עשרות אלפי דולרים לעונה. מארטון נחת אמש בנתב"ג, הוסע לבית מלון בהרצליה עם רעייתו ויחל מחר אחה"צ להתאמן. ■ איתן אורטסמן

הפועל ת"א מתנגדת לשידור ישיר של הדרבי

מאת מאיר ריפמן

הפועל ת"א מתנגדת לשידור ישיר של הדרבי התל־אביבי במחזור ה־11 (25 בנובמבר 95), שבו תארח הפועל את מכבי. הפועל, באמצעות עו"ד ברוך טולדנו, תפנה היום רישמית להתאחדות בדרישה לבטל את ההחלטה ואת השידור.

יו"ר הפועל ת"א, יובל רון, זעם על ההחלטה: "הדרבי התל־אביבי הוא המשחק היחיד שבו אנחנו יכולים למלא את בלומפילד. לא יכול להיות שההתאחדות תנהל את הקבוצות. אף אחד לא שואל אותנו ולא מתייעץ בנו. אנחנו מתפרנסים ממשחקים כאלה. ההתאחדות כורתת את הענף שעליו אנחנו יושבים".

להערכת רון, שידור המשחק ישאיר כ־10 אלפים צופים מחצית הקיבולת של בלומפילד - בבית. בתרגום לכסף, מדובר באובדן הכנסה של 400 אלף שקל, לפחות. הטלוויזיה נותנת לכל קבוצה עבור שידור ישיר, 130 אלף דולר. רון הודיע שאם יהיה צורך, תצא הפועל למאבק משותף עם מכבי ת"א, שמתנגדת לשידור משחקה נגד מכבי חיפה.

מנכ"ל ההתאחדות יעקב אראל, הגיב אמש לטענות: "אם הפועל ת"א תערער על ההחלטה היא תובא לדיון בפני מזכירות ההתאחדות לכדורגל – אותו הגוף שהחליט שלקבוצות אין זכות סירוב על החלטת ההתאחדות בנוגע לשידורים".

אחרי בדיקת מיפוי עצמות שעבר אתמול החלוץ שניב אליהו, התברר שהוא יחזור לפעילות תוך 10 ימים. במשחק אימון, ניצחה אתמול הפועל את הפועל בת־ים 0-1, מטער של יעקב שוורץ.

הפועל חיפה לא מימשה האופציה לרכישת חלפון

מאת מאיר ריפמן

חלף המועד. חלפון

הפועל חיפה שביצעה הקיץ רכש בסכום כולל של כמיליון דולר, ויתרה על הזכות לרכוש לצמיתות את מגן הנבחרת והפועל ת"א פליקס חלפון תמורת סכום כולל של 400,000 דולר.

לפי הסיכום שהיה בין ראשי הפועל ת"א וההסתדרות להפועל חיפה, סוכם על השאלת חלפון לשנתיים תמורת 170,000 דולר, ולהפועל חיפה ניתנה גם אופציה בלעדית למשך כחודש ימים, לרכוש את חלפון לצמיתות, תמורת עוד 230 אלף דולר. מועד האופציה הסתיים לפני שבועיים, ב־15 באוגוסט. החיפאים לא הודיעו דבר להפועל ת"א. לפיכך, בתום תקופת ההשאלה בעוד שנתיים, יחזור אוטומטית כרטיס השחקן של חלפון להפועל ת"א, שתחליט אז אם להשאירו, למוכרו או להשאילו שוב.

מזל טוב: למכבי הרצליה נולדה בת – הפועל

מאת אייל לוי

בפעם הראשונה בתולדות הכדורגל הישראלי לקבוצה תהיה גם קבוצת בת. הפועל הרצליה, מליגה ב', הפכה לקבוצת בת של מכבי הרצליה והדברים מיושמים בשטח: יו"ר מכבי הרצליה, רוני קליימן, מנהל גם את קבוצת הפועל.

לפני מספר חודשים דובר על איחוד בין הקבוצות שלושת האחראים לרעיון היו ראש העיר אלי לנדאו קליימן ואב מואסי, האחראי על הפועל הרצליה. מאחר והאיחוד עדיין לא התאפשר בגלל בעיות ביורוקרטיות הוחלט שמכבי הרצליה תהיה הקבוצה הבכירה (תקציב של כתשעה מליון ש"ח) ואילו הפועל הרצליה תהיה מקום בו ישתפשפו שחקנים שאין להם מקום בקבוצה הבכירה (תקציב של כשלוש מאות אלף ש"ח).

בין שתי הקבוצות יהיה קשר ישיר. כבר עכשיו מספר שחקנים שסיימו גיל נוער במכבי ולא מצאו מקום בקבוצה הבוגרת עברו להפועל. מאמן מכבי אלישע לוי, יעקוב אחרי שחקנים מהפועל וכאלה שהוא ירצה לצרף לקבוצתו יועברו למכבי, הכל כמובן עד תום מועד ההעברות. את הפועל הרצליה מאמן דני עציוני.

מכבי הרצליה איפשרה אתמול לחלוצה משה אמסלם להיבחן בבני יהודה. נשיא דינמו מינסק אמור להגיע מחר ארצה כדי להשלים את עיסקת רכישת הבלם אלכסנדר סייקוב. הבלם יצא באותו יום למשחק של ביילורוסיה נגד הולנד. הרצליה תקיים היום משחק אימון נגד הפועל אשדוד. אתמול חגגו בקבוצה את יום הולדתו ה־31 של שולי גילארדי.

אבא, מה זה שמפניה?

האבא של הילד שלי סובל באחרונה יסורי נפש קשים. הבן שלו מגלה ניצוצות של כדורגל. הוא בועט חזק, מתקל לא רע, מצליח לכדרר למרות שהכדור מגיע לו עד אמצע השוק, שורף שטחים בכל גינה אפשרית, נע היטב גם בלי כדור, ומדבר על קריירה מקצוענית.

הבעיה היא, שהכוכב הקטן (5) אוהד את מכבי ת"א. אבא שלו, שלבו אדום כמו הקטשופ בבורגר־ראנץ', לא הצליח להשלים עם רוע הגזירה. הרבה קמטים הוא קיבל והרבה שיער הוא איבד עד שיוצא חלציו הגיע לגיל מצוות, דהיינו לגיל שאפשר לקחת אותו לכדורגל. שנים הוא חלם על הרגע בו הוא קונה שני צעיפים ארומים, אחד גדול ואחד קטן, ושני כובעים אדומים, אחד גדול ואחר קטן, ושני כרטיסים ליציע הכבוד בבלומפילד. והנה הילד יצא צהוב. "מה אתה רוצה", אני אומרת לו, "מה שקרה זה הכי טבעי. בגיל הקריטי מכבי לקחו אליפות". אבל האבא של הילד שלי מאשים את התקשורת.

בעקבות התיקו בשווייץ ושער החוץ, תקשורת הספורט שיבצה את מכבי ת"א בליגת האלופות של אירופה. היא שמה סימן קריאה ליד המלים עידן חדש, וסימני שאלה ליד יובנטוס, בלקבר־רן, ריאל ואייאקס. שגיא כהן מ"העיר" אמנם כתב משהו על זה שמכבי לא תוכל לחזור מפיגור בפתיחה, אבל זה נראה כפסימיזם פראי ביותר, אם לא ממש מרושע. גם הילד שלי התכונן לחגיגת הניצחון. ערב העליה לליגת האלופות, בשעה שהפועל ת"א הלכה ודעכה על מסך הטלוויזיה בסלון, מול וימברו, הוא שאל את אביו הנוגה, "אבא, מה זה שמפניה?"

התקשורת האוהדת כל כך אולי אשמה קצת בעובדה שהילד שלי הפך להיות שרוף על מכבי ת"א, ובעובדה שעל אבא שלו נגזר לחיות עם פוסטר של איציק זוהר בבית, אבל אי־אפשר להאשים את התקשורת בהפסד לגראסהופרס. אני אתגבר על האכזבה בקלות יתרה. אצל הילד שלי, שהוא עדיין צעיר, יגלידו הפצעים. אוהדי מכבי ת"א ימשיכו לסחוב בלי ברירה ולקוות שגם בשנה הבאה מכבי חיפה תיתן להם את האליפות ואופ"א תיתן להם יריבה נוחה. אבל מה יהיה על כל אותם אוהדים של הפועל ת"א, מכבי חיפה ובית"ר ירושלים, שבפירגון סוחף התיישבו בי־ציע ומול הטלוויזיה, בתקוה שמכבי ת"א תעשה את זה בשביל המדינה. ועדיין מרחפת באויר השאלה, "אבא, מה זה שמפניה?"

פרגונים ותפילות לשנה הבאה

אני מפרגנת לליברפול ולרובי פאולר, כי אין שחקן בעולם ובטח לא באנגליה, ששווה 8.5 מליון שטרלינג. אני מפרגנת לצ'לסי ולרוד חוליט, כי הטוסיק צריך לעשות קאמבק. אני מפ־רגנת לדראלגליש, כי יש עוד מה לעשות בכדורגל האנגלי. אני מפרגנת ללידס, כי יבואה. אני מפרגנת לפארמה, כי סטויצ'קוב, ואני אפילו מוכנה לפרגן לפאוסטינו, אם הוא יפרגן לחריסטו. ואפילו למילאן, למרות באג'ו, אני מפרגנת, כי מלדיני שלי אבל בעיקר כי וואה. וליובנטוס כי לומבארדו וכי דל־פיירו. וכמובן לרוני רוזנטל, כי למה לאז ולאייאקס כי אני אוהבת כדורגל.

אני מתפללת שנבחרת ישראל תמשיך להתעלם מהרמה של הכדורגל הישראלי ותעשה את הבלתי יאומן, כי אני פטריוטית. אני מתפללת שלפחות בית"ר ירושלים יאיימו על האליפות, כי אחרת נמות משעמום. אני מתפללת לנס ברצלונה בבירת הנגב, כי אני נאיבית. ומשום שאני כזאת נאיבית, אני חושבת שמכבי חיפה צריכים להביא השנה את גביע אירופה למחזיקות. חצי גמר זה מינימום.

למי אני לא מפרגנת?

אמא של טל בנין יכולה לכעוס גם עלי, אבל אני כבר לא מפרגנת לבן שלה. הוא מוכשר וכו' אבל לא בא לי שהוא יצליח. בגלל שהוא מציק לדיילות.

יכול להיות שמכל סיפור הלחמניות בטיסת איר יו־קיי ישארו רק פירורים. אבל בדבר אחד אני בטוחה: בטיסה היתה אווירה רחוסה של חוצפה ישראלי, מאצ'ואיזם מזרח־תיכוני וגסות רוח גברית: "'אר קיי, אוקיי, איי קלוו דה חגורה, וואט אר יוז דיטק־טיב? ראית איזה נורדיקית, אברם?". אני בספק אם היתה שם הטרדה מינית, במובן הפלילי, אבל קל לי להבין מה יכול להביא אשה עובדת לתאוות נקם.

נניח שלירון בסיס, שטל בנין כמרומני הוא הקפטן שלו, היה מעניק לדיילת איזו צביטת לחי בריאה, תוך כדי קריאת "יאללה, תחייכי קצת". אקט כזה על־פי החוק הוא מעשה אלימות הראוי לעונש, אבל תודו שיש בו מידה מסויימת של תחכום חינני. בצביטה בטוסיק אין שום דבר חינני, והיא בהחלט ראויה לעונש. בסביבה גברית מובהקת, על פחות מצביטה בטוסיק, אפ־שר לקבל סכין במפתח הלב, או מינימום נגיחה בשורש האף.

שתי האופציות הללו לא עמדו לרשות הדיילת הבריטית, אך עמדה בפניה אופציה אחרת, והיא השתמשה בה בתבונה. היא כנראה החליטה להעניק לטל בנין וחבריו טרטור בריא, יתכן אפילו במסגרת תוכנית חירום סודית לטיפול במטרידים אנושיים. נכון שבין ההתפרחחות של קבוצת 10 מיליון הדולר לבין האשמה פלילית בסיכון חיי הצוות והנוסעים יש מרחק גדול, אבל הדיילת האסרטיבית למדה מספיק גיאוגרפיה כדי לדעת, שהמרחק מחיפה לבין בית דין בעיר קטנה באנגליה יותר גדול. מה זה אומר על המרחק בין טל בנין לאליפות, את זה עוד נראה.

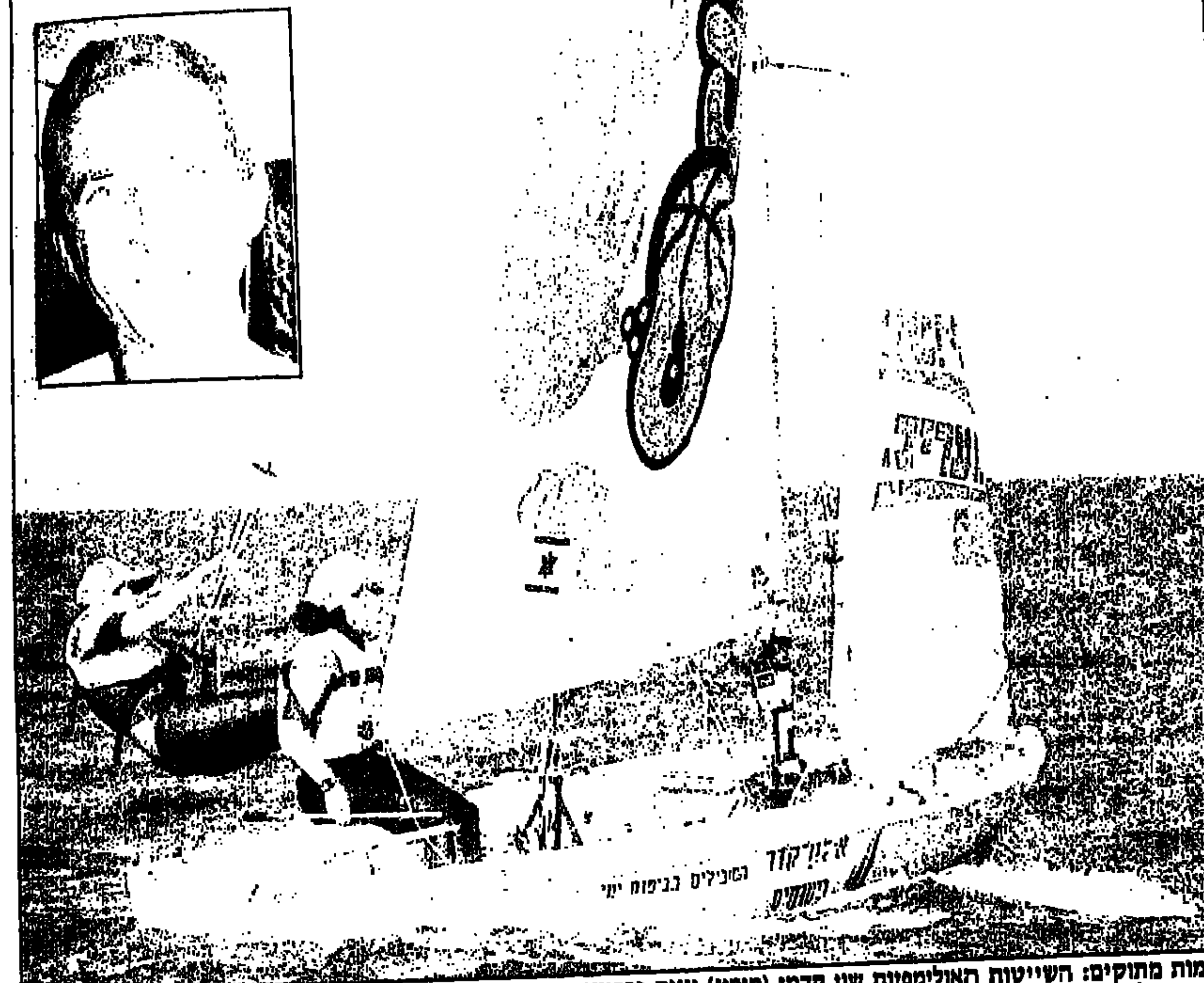

חלומות מתוקים: השייטות האולימפיות שני קדמי (מימין) וענת פבריקנט, שעברו את המינימום האולימפי. במסגרת: המאמן הלאומי איתן פרידלנדר צילום: הרצל שפירא

מבול ההישגים של שייטי ישראל, ובמיוחד בדגם ה־470, מעלה את רף הציפיות לקראת האולימפיאדה. המאמן הלאומי, איתן פרידלנדר, מאמין שאפשר לחזור משם עם מדליה

מאת רונן הלל

"אני מאמין ששייטי מפרשיות ה־470 של ישראל, עשויים לזכות במדליה אולימפית באט־לנטה, אם ניקח בחשבון את התוצאות שהם השיגו בשלוש השנים האחרונות", אומר המאמן הלאומי, איתן פרידלנדר, שהפך את הדגם לסי־פור של הצלחה.

פרידלנדר ייצג את ישראל באולימפיאדת לוס־אנג'לס ב־1884 ומאז שקיבל לידיו את שר־ביט המאמן הלאומי, עם סיום המשחקים האו־לימפיים בברצלונה 1992, הצליח להזניק את הדגם גבוה מאוד בצמרת העולמית.

בשלוש השנים האחרונות ביצעו שייטי ה־470 התקדמות ענק. לפני כשבועיים זכו האחים רן וניר שנטל במדליית הארד באליפות העולם לבוגרים בקנדה, והבטיחו את השתתפותם באט־לנטה. הבנות שני קדמי וענת פבריקנט, צוות צעיר ש"נולד" לפני כשנתיים, דורגו במקום ה־8 באליפות אירופה וגם הן הבטיחו הופעה באולימפיאדה.

זאב קלך ואלעד רונן בני ה־18 זכו בשבוע שעבר באליפות העולם לנוער בגרמניה. אלי צוקרמן וסער בר דורגו במקום ה־11 באליפות העולם האחרונה לבוגרים, והצוות האולימפי לשעבר, שי בכר וארז שמש, נבחרו לצוות הטוב בעולם ב־1993, לאחר שזכו במדליות ארד באליפויות העולם ואירופה בשנה זו.

"הסיבות להצלחה בדגם הן כיוון שיש לנו צוותים מוכשרים, אבל ההתקדמות הגדולה הגי־עה לאחר שהחלטנו לעבוד כנבחרת ולא כבוד־דים. המצב כרגע הוא שכולם מפרים את כולם, ואף צוות לא שומר לעצמו את הסודות המקצו־עיים. הנבחרת עובדת בפתיחות ולכן יש גם תוצאות", מסביר פרידלנדר.

בנוסף לכישרון ולעבודה המשותפת, עומדים מאחורי ההצלחה מאמן כושר, פיזיולוג, תזונאית, פסיכולוג, וגם רכז הדגם, יהודה מעיין, המטפל בענייני הלוגיסטיקה. כל אלה, בשיתוף היחידה לספורט הישגי וספונסרים פרטיים, מעניקים לשייטים 'שקט תעשייתי' ודואגים שכל השיי־טים יקבלו תנאים אופטימליים.

פרידלנדר: "פתחנו 'אוניברסיטה' כדי שהשי־יטים יגיעו לרמה כזו גבוהה. תוכניות העבודה שלהם כוללות גם סימולציה מול מחשב ואפילו לימודי מטאורולוגיה וניווט, ויחד עם הציוד שפיתחנו הגענו לאן שהגענו".

ולאור כל זאת, מה ההערכה שלך לגבי אטו־לנטה?

"אם השייטים ימשיכו להתקדם בקצב הנוכחי ולאור תוצאות השנים האחרונות, אני מאמין שהאחים שנטל יוכלו להגיע להישג טוב, שווה מדליה. לגבי הבנות, המטרה היא להתברג בין המקומות 6–1".

מעופפי נבחרת ישראל עלו לבית הגמר באוניברסיאדה

מאת רונן הלל

נבחרת הסטודנטים של ישראל בכדורעף ניצחה אתמול את שבדיה 3–1 (15–9; 4–15; 15–7; 15–11) והעפילה לבית הגמר של משחקי האוניברסיאדה, הנערכים בפוקוקה, יפן. הצטיינו בנבחרת הישראלית: שגיא בר־עם, טלי כהן ואלון גרינברג.

עד כה ישראל זכתה למחמאות רבות על הופעותיה בטורניר הכדורעף ובגמר תשחק לצד נבחרות מצוינות כמו רוסיה, איטליה, קוראיה, יוגוסלביה וקנדה.

הרצה דועה סולימן דורגה 17 מתוך 21 משתתפות בריצה ל־5,000 מ', עם תוצאה של 17.21 דקות. סייפת הדקר שירלי דראי־לאסט דורגה 16 מתוך 61 סייפות. מחר תש־תף פעולה עם לילך פריסקי ואירנה סלבוצ־קיה, בתחרויות הקבוצתיות.

■ הפועל בת־ים. גנאדי גולדרין, 26, 1.97 מ', ישחק בעונה הקרובה בהפועל בת־ים, וישתכר כ־16 אלף דולר. ■ אליהו כהן

■ כדוריד. קבוצת כדוריד של הפועל פ"ת קיבלה מעמד של קבוצה מועדפת בעי־רית פ"ת, שינתה את שמה באיגוד ותיקרא הפועל עירוני פ"ת. היא תופיע בעונה הקרו־בה עם סמל עיריית פ"ת וסמל הפועל.

■ אס"א ת"א החתימה לעונה נוספת את יניב אוברקוביץ, שהחליט לא להצטרף לא־ליצור הרצליה שרצתה בו. כן צירפה אס"א לשורותיה את הקיצוני רזי סומך מהפועל ר"ג. הפועל ר"ג החתימה את הרוסי איגור חורושילוב (25) ואת אלכסנדר סקרגלובסקי (23) מבייולורוסיה.

■ שי קרנר, אליהו כהן

אס"א ת"א אלופה למרות הרשעת סמים

מאת רונן הלל

יו"ר איגוד הרמת המשקולות, ירוחם בריק, הכריז על אס"א תל אביב כאלופת המדינה למ־רות שבשורותיה משקולן שנתפס והורשע בשי־מוש בסמים אסורים. מדובר במשקולן יורי אי־ליניק, שנענש בהרחקה על תנאי על־ידי בית הדין המשמעתי של ההתאחדות לספורט.

הודעת היו"ר, בישיבת האיגוד, גררה תגובות קשות, אצל כמה מהחברים. המתנגדים טענו שברק עבר על התקנון הבינלאומי, הקובע כי אם ספורטאי נתפס בשימוש בסמים אסורים, התוצאה שהשיג בתחרות מבוטלת.

בתגובה אמר ברק: "אוליניק הורשע ונענש על תנאי, ולכן אין לפסול את התוצאה שהשיג. אילו היה נענש בהרחקה בפועל, היתה התוצאה מתבטלת".

[illegible] / ניו יורק

המלכה חוזרה

מוניקה סלש חזרה לטורניר הפלשינג מדו האהוב עליה וגם ניצחה

כל הקהל נעמד ומחא לה כפיים באיצטדיון הטניס הראשי. המלכה חזרה למגרש, גבוהה ב־5 ס"מ, מל־אה יותר וחזקה יותר. נראה לי שאולי היא איטית בחצי צעד, אך כל השאר במקום, תודה.

בשעה 7:45 היא חוזרה לגראנד־סלאם, טורניר בו שלטה לחלוטין ב־7 מ־8 הפעמים בהן שיחקה בו, עד שמטורף גרמני דקר אותה בגב־בה בסכין, כדי לחסלה עבור שטפי גראף, לפני כשנתיים.

אז סוף־סוף היא חוזרה וב־56 דקות טיאטאה את הרומניה רוקסנ־דה דרגומיר 6–3, 6–1. כשזה נגמר ראית את האושר בפניה: חתמה לכל דורש, זרקה אביזרים לקהל, חיבקה את אביה/מאמנה ואת ראש העיר לשעבר דינקינס, ואז הפנתה גבה לקהל.

לא היתה זו הפנייה 'רעה'. היה זה נצחון: היה בכך סמל שהמורא והפחד עזבוה. היא יכולה להסתובב בגבה לקהל, בלי מחשבות משת־קות שסכינאי מתקרב אליה. זו היי־תה לה הפעם הראשונה לעשות זאת, ובמסיבת העיתונאים אמרה: "הרגשתי שאני כבבי לקהל והיתה זו הרגשה נפלאה לעמוד ככה מבלי לפחד".

היא היתה רחוקה מלהיות מו־שלמת. יותר מדי חבטות ברחו החו־צה, סירבה להתקרב לרשת אחרי חבטות עמוקות שצרחו 'רשת', אך אמש זה הספיק. אחרי המשחק יגדל הבטחון ואמש הנצחון לא היה כל־כך על דרגומיר: הנצחון היה אישי.

סלש מודה לקהל בסיום הניצ־חון הראשון בטורניר

הפניית הגב לקהל והחיוך היו חשו־בים עשרות מונים מה־6–3, 6–1.

אמנדה קוצר מדרא"פ (22 בעו־לם) קטעה לפני שבועיים את שרשרת 32 הניצחונות של שטפי גראף, ואיימה לעשות זאת גם את־מול כשניצחה במערכה הראשונה 6–7 (7–1), אבל שטפי התאוששה כדי לנצח בשתי המערכות הבאות 6–1, 6–4. קוצר כבר הוליכה 2–5 במערכה הראשונה, אבל גראף הצ־ליחה להשוות ל־5–5.

גברים, סיבוב ראשון: אנדרה אגסי (1) – בריאן שלטון 2–6, 2–6, 2–6; ברט סטיבן – גוראן איבניס־ביץ' (7) 4–6, 2–6, 6–3, 3–1 פרש בגלל פציעה; פטריק ראפטר – ריצ'י רנברג 7–6, 6–3, 6–4; ז'אקו אלטינג – ויין בלאק 6–2, 2–6, 6–4; ייבגני קאפלניקוב (7) – ג'ף טראנגו 6–0, 6–4, 7–5; מארק רו־סט (13) – אנדראה גאורדנצ'י 6–7, 6–3, 6–1, 6–0; רנצו פורלאן – או־ליבייה דלטרה 6–3, 6–3, 6–1; סד־ריק פיולין – שיינג שאלקן 6–4, 4–6, 7–5, 6–1.

נשים, סיבוב ראשון: רק מדור־גת אחת הודחה. איווה מאיולי (קרואטיה, 13) שנוצחה על־ידי האוסטרלית ברברה פאולוס 6–4, 6–4. מרי ג'ו פרננדז (14) – ג'ורית ויסנר 6–4, 6–4, 6–3; ג'יג'י פרננ־דז – אירנה ספירלאה 6–4, 6–0, 6–1, 7–5; גבריאלה סבאטיני – סרה וג־טי 6–1, 6–1.

■ הטניסאי הישראלי עופר סלע הפסיד אתמול לאולג אוגורו־דוב מאוזבקיסטן 6–7, 2–6, 6–2, בסיבוב הראשון של טורניר החימר בטשק־נט, אוזבקיסטן (125 אלף דולר). בזוגות ניצחו סלע וליאור מור צמד מאוזבקיסטן.

באליפות קנדה הפתוחה לנוער העפיל אמיר חדד לשמינית הגמר. בסיבוב הראשון ניצח חדד את ז'יגר מקנדה 6–4, 6–1 ובסיבוב השני הכניע את פיקרקי מצרפת 6–1, 6–0. הראל לוי ניצח בסיבוב הפתי־חה את סקודה מקנדה 6–4, 6–2 היום סיבוב שני. ■ מוסיק לוי

סלש במשחק הבכורה המחודשת בפלשינג מדו. עדיין רחוקה משיאה, אבל מאושרת צילומים: איי.פי

ישראל תארח את אליפות אירופה בשחיה אומנותית

אליפות אירופה בשחיה אמנו־תית לנערות תיערך בקיץ הבא ביש־ראל. הסכם על כך נחתם בין אי־גוד השחיה הישראלי להתאחדות האירופית, במהלך אליפות אירופה בשחיה בווינה. ■ רונן הלל

■ טניס־שולחן. הנהלת איגוד טניס־השולחן תערוך היום דיון מחודש, בעקבות ההחלטה שהתקב־לה על הקפאת היורדות מהליגה הלאומית, החל מהעונה הקרובה. ההערכה היא כי ההחלטה תבוטל, כיוון שהשינויים בתקנון לא יוכלו להתבצע עד מועד תחילת הליגה, בעוד כחודשיים. ■ רונן הלל

■ כדוריד. הראל מוריץ, שהיה קפטן הפועל רחובות בשנים האח־רונות, חצה את הכביש וישחק בעו־נה הקרובה במדי היריבה העירונית מכבי רחובות. אלופת הכדוריד, הפועל ראשל"צ, החזירה לשורו־תיה את שרון מירב, ששיחק אשת־קד בהפועל ר"ג. ■ ערן לחב

■ כדורסל, משחקי אימון. הפו־על צפת – גליל עליון 73–72 (27–32), במשחק מותח וצמוד כא־שר צפת נחושה יותר, וגוברת על גליל בסיום נרגדת סלים דרמטי. לצפת: מלווין ביוברון 22 (4 של־שות) סדריק גולבר 16, ארז חזן 11; לגליל: אסף דותן 17, לייזי גודרון 16, גור שלף 15. ■ חגי אפרת

■ אליצור ראשל"צ (לאומית ב') ניצחה במשחק אימון את מכבי הוד השרון 88–81 (41–37).

■ מכבי כרמיאל – מכבי חדרה 66–61 (34–36). ■ צבי טנצף

■ הפועל חיפה – ק.ביאליק 69–63 (38–31). לחיפה הירכה סו־ניק ניקסון 16. ■ נועם רגב

ליגות אירופה בכדורגל

צמד של סוסה, אבל דורטמונד הפסידה

גרמניה. רובן סוסה האורוגוואי כבש צמד (15 ו־27) לבורוסיה דורטמונד, אבל האלופה נוצחה 3–2 על־ידי העולה החדשה האנזה רוסטוק. סטפן ביינליך צמצם לרוסטוק (45), והפולני סלבומיר צ'אלסקייביץ' (83) ומרטין גרות' (89) עשו את המהפך. סט. פאולי שהוליכה את הליגה במחזור הראשון נוצחה בפ־עם השנייה, והפעם 1–2 בבית נגד קייזרסלאוטרן. פאבל קוקה הצ'כי כבש פעמיים (24 ו־37), ויורי סאביצ'ב הרוסי צמצם (58).

פ.צ. קלן פיטרה את מורטן אולסן והשיגה ניצחון דרמטי על המבורג 3–2. טוני פולסטר האוסטרי כבש את שער הניצחון בדקה ה־69 אחרי שכבש גם בדקה ה־33. ברונו לאבדיה כבש לקלן בדקה ה־50. להמבורג: אנדראס פישר (52), יורג אלברטס (62). שוער קלן, בו־דו אילגנר, הדף פנדל. ניצחון בכורה גם לסגנית האלופה ורדר ברמן שניצחה את קרלסרואה 1–0 משער של מרקו בודה בדקה ה־57. בורוסיה מנשנגלדב־אך – לברקוזן 0–0. מנשנגלדבאך על־תה זמנית למקום הראשון עם 7 נק'. שאר המשחקים היום.

■ בלגיה: אנדרלכט ניצחה את ברוז' 2–1 במשחק הראשון של המחזור. יאו פרקאו כבש צמד (70 ו־83). לברוז': מאריו סטניץ' (85).

■ שוייץ: אראו – באזל 0–2.

■ בהולנד: הרנבין – כרונינגן 0–1.

■ גביע איטליה: פוג'יה – סמפדו־ריה 0–1.

■ חלוץ אזרבייג'אן, ואלי קאסומוב, עבר מבטיס סביליה לאלבסטה הספר־דית.

■ צרפת: פ.ס.ז' בודדה בצמרת הליגה

פאריס סן ז'רמן נותרה בודדה בצמרת אחרי המחזור השביעי שנערך אתמול. פ.ס.ז' ניצחה את קאן 2–0 בחוץ משערים של דיילי ואלדו ברקה ה־60, שערו החמישי העונה, וראי הברזילאי בדקה ה־85. ראי שנהנה מהדקות הטו־בות ביותר שלו בפ.ס.ז' מאז הגיע אליה לפני שלוש שנים מוליך את טבלת מלך השערים עם 6 כיבושים. קאן בה שיחק טל בנין הודרדרה למקום ה־16. אגב, חדשות רעות לפ.ס.ז' שהבלם שלה סטפן מאהה נפצע, והוא מחליף את אלן רוש שיחזור רק בינואר. מץ הקבוצה היחידה ללא הפסד סיימה בתיקו 1–1 נגד ליון. מוריס כבש לליון (12), סוג'ה (47) למץ.

מונאקו נראית כרגע היריבה הכי רצינית של פ.ס.ז'. היא ניצחה בבית את ליל 2–1 ועלתה למקום השלישי. שני השערים הובקעו ב־20 הדקות האחרו־נות על־ידי הנרי (71) והברזילאי סוני אנדרסון (78). האלופה נאנט סיימה בתיקו 2–2 בלבד נגד סט. אטיין. יפת אנ'דורם (9 בפנדל), ורומן קוסצקי הפולני (57) בשער בכורה בצרפת כבשו לנאנט. לסט. אטיין: מורנצ'יק הסלובקי (56), ליזאר סאנדז'ק (71).

גנגאן סיימה בתיקו 2–2 נגד בורדו כשריצ'ארד ויטשחה ההולנדי כובש צמד לבורדו (32 ו־79). אוקזר הביסה את לה האבר 4–0 משערים של מרטינס (2), סעיב (62), לאסלנדס (65), קוקארד (82). שטרסבורג ניצחה את מרטיג 2–0 משערים של ג'דאר בטיקלה (68), ומר־סל קלר (87).

שאר המשחקים: מונפלייה 0 – ניס 1 (ניאקו 13); לאנס 1 (ויירלס 88) – ראן 0.

הליגה הצרפתית

1.	פ.ס.ז'	7	5-16	17
2.	מץ	7	4-9	15
3.	מונאקו	7	10-14	13
4.	לאנס	7	5-7	12
5.	שטרסבורג	6	6-12	11
6.	נאנט	6	3-9	11
7.	גיניו	6	5-7	11
8.	אוקזר	7	8-16	10
9.	מונפלייה	7	9-11	10
10.	באסטיה	7	8-9	10
11.	ניס	7	6-7	9
12.	סט. אטיין	7	10-10	9
13.	ראן	7	12-8	9
14.	בורדו	6	9-7	7
15.	מרטיג	7	10-3	7
16.	קאן	7	15-10	6
17.	גנגאן	7	13-6	6
18.	ליון	6	11-7	5
19.	לה האבר	7	14-2	4
20.	ליל	7	11-3	2

■ ארסנל ונוטינגהאם סיימו בתיקו 1–1

ארסנל ונוטינגהאם פורסט סיימו אתמול בתיקו 1–1 את משחקן בהייבר־רי. דייויד פלאט כבש לארסנל בדקה ה־41, אבל כוכב התותחנים לשעבר, קווין קמפבל, שנרכש העונה על־ידי נו־טינגהאם השווה בדקה ה־63.

בליגה הראשונה: ברנסלי – טראנ־מיר 2–1; צ'רלטון – ווטפורד 2–1; גרי־מסבי – לוטון 0–0; רדינג – מילוול 1–2; שפילד יונייטד – קריסטל פאלאס 2–3; סאות'אנד – ווסט ברומיץ' 2–1.

■ כדורסל: ארה"ב – בהנהגת כוכבי הביג־איסט – העפילה לחצי גמר האו־ניברסיאדה ביפן. אלן אייברסון קלע 21 נק', קרי קיטלס 15 ורייי אלן מקונטיקט 13 בניצחון 105–81 על ליטא. צ'כיה, יפן וקנדה הן הקבוצות האחרות בחצי הגמר.

עיתון בברזיל טוען: אחיו של רומאריו יזם חטיפת אביו

זוכרים את חטיפתו של אבא של רומאריו לפני מונדיאל 94'? עכשיו טוען אחד העיתונים בברזיל שה־איש מאחורי כל החטיפה היה אחיו של רומאריו, רונ־אלדו, יחד עם שומר הראש שלו וילסון מוסאר. רומא־ריו אמר לטלוויזיה הברזילאית שלדעתו הסיפור מצוץ מהאצבע: "הוא סבל יותר מכולם בגלל חטיפתו של אבי". רומאריו גם הכחיש שהיחסים בין אחיו לאביו, ארדואיר דה סאווה, מתוחים. אישה בשם מרלוסיה גומז היא המקור להאשמות, והיא כלואה באשמת חטיפת ארדואיר, אבל טוענת שהאח תיכנן הכל. החוטפים סב־רו שההתאחדות לכדורגל תשלם להם 7 מיליון דולר.

■ מאוריציו גאודיניו יושאל לאמריקה מכסיקו תמורת 400 אלף דולר מפרנקפורט. גאודיניו חזר הקיץ לפראנקפורט, אך טרם שיחק בגלל כושר לקוי.

■ ניגריה מינתה את ג'ו בונפרה ההולנדי כמאמנה החדש, במקום קרלוס אלברטו הברזילאי.

■ כריסטוף דאום מוכן לחזור לפ.צ. קלן כמאמן, אחרי שנה וחצי בבשיקטאש הטורקית. דאום אימן את קלן בין השנים 1986 ל־1990. השבוע פיטרה קלן את המאמן הדני מורטן אולסן.

■ יורגן קלינסמן חזר לאימונים

מאמן גרמניה, ברטי פוגטס, מקווה שיורגן קלינס־מן, חלוץ ביירן מינכן, יהיה כשיר למשחק הנבחרת במוקדמות אליפות אירופה נגד גרוזיה, ב־6 בספטמבר. קלינסמן התאמן אתמול לראשונה מאז נפצע בקרסולו הימנית, במשחק הליגה הראשון. הייקו הרליך (פציעה), מתיאס זאמר וסטפן רויטר (הרחקה) לא בכללים בסגל.

■ קובנטרי. ג'ון סאלקו מקובנטרי הוא זימון מפ־תיע של טרי ונבלס למשחקה של אנגליה נגד קולומ־ביה בשבוע הבא. פול אינס, לס פרדינגר, וורן ברטון, מתיו לה טיסיה לא זומנו.

■ ליברטדורס. היום הגומלין בגמר גביע הליברט־דורס. גרמיו ניצחה במשחק הראשון 3–1 בברזיל, אבל בנאסיונאל מדיין בונים על רנה היגיטה שמתמחה גם בבעיטות עונשין, שאחת מהם הכניעה בחצי הגמר את ריבר פלייט הארגנטינית. בהרכב גרמיו אין אף ברזיל־אי בינלאומי, ואילו להרכב נאסיונאל חוזר ויקטור הו־גו אריסטיזבל אחרי פציעה.

■ המאמן הנרי מישל (47), בעבר מאמן נבחרת צרפת, מועמד לחתום עד סוף השבוע כמאמן מרוקו.

סקס זה לא עניינכם

● "פט ריילי יותר צבוע משערות ראשו" (בוב אשר).

● "אני תמיד מרגיש יותר מאושר כשאני מנצח מאשר כשאני מפסיד" (ג'ון סמולץ, הפיצ'ר של הברייבס, כשנשאל להרגשתו אחרי שניצח את הקאבס).

● "SPEECHLESS IN SEATTLE" (מרק קרייגל מתאר את תגובת שחקני היאנקיס הנדהמים אחרי שהפסידו משחק שהיה להם בידיים נגד סיאטל עד הפיץ' האחרון).

"סקס זה לא עניין של אף־אחד מלבד שלושת האנשים המעורבים"

● "צבטו אותי, אני חולם" (קן גריפית' ג'וניור אחרי ההום־ראן שלו נגד היאנקים).

● "כשהכדור מגיע אליך 100 מייל לשעה, אפילו אם תקבל מרשם של הזריקה זה לא יעזור" (למקה מהברייבס על מדוע לא הצליח להכות את הכדורים שורק הפיצ'ר של המרלינס, וורס, למרות שהוא כאילו משרטט לפני הזריקה).

● "לא, לא פחדתי לדבר מתוך שינה. לאשתי לשעבר ולאהובתי היה אותו שם" (המתאגרף סילבסטר גרינצ'ה שאשתו זכתה במשפט גירושין נגדו).

● "סקס זה לא עניין של אף־אחד מלבד שלושת האנשים המעורבים" (אותו גרינצ'ה במשפט הגירושין).

● "אולי תגידי לטייס שיכבה את הנורה יהדק את חגורת הבטחון? כל פעם שהוא מדליק אותה, המטוס מתחיל לקפוץ" (דיילת רלתא קימברלי הייגר מספרת על בקשת שחקן נבחרת הילדים של טייוואן בדרכם לאליפות העולם בבייסבול בה הם זכו).

● "מה שהוא עושה אחרי הטצ'דאון צריך לעניין את ה־NFL כמו 38 בתי חשיש בבית הלבן" (המאמן בובי ריאן על העונש שקיבל שחקן קבוצתו מרשל היבו אחרי שרקד בסיום הטצ'דאון שלו).

הולי מוזס

● 92 שנה: שחקן הטניס האנגלי היול דורטי מנצח את האלוף האמריקאי ויליאם לרנד בגמר אליפות ארה"ב בטניס, הזר הראשון לעשות זאת.

● 41 שנה: מירוץ הסוסים ראש־בראש בשיקאגו בין הסוסים נשואה וססואפס – הטובים ביותר אז – לבין שני הרוכבים אדי ארקרו ווילי שומכר, גם הם הטובים שבטובים, הסתיים בנצחון נשואה בחצי ראש, במירוץ הנחשב לגדול מכולם.

● 36 שנה: תואר האלוף במשקל בינוני נלקח משוגר ריי רובינסון בגלל חוסר פעילות, ובקרב על התואר הפנוי מנצח ג'ין פולמר את כרמן בזיליו בנוקאאוט ב־14, באחד הקרבות הגדולים ביותר.

● 35 שנה: וילמה "האיילה השחורה" רודולף בת ה־20, משותקת בילדותה, לוקחת זהב באולימפיאדת רומא בזמן שיא עולמי (שלא הוכר בגלל רוח גבית) של 11.0 שנ'. והיא תמשיך לנצח את ה־200 וה־4X100 שליחות.

● 22 שנה: ג'ורג' פורמן מגן לראשונה על תוארו במשקל כבד בטוקיו (לקח אותו מג'ו פרייזר) בנצחון על חוזה קינג רומן בדקה השניה של הסיבוב הראשון.

● 18 שנה: הגרמני הרולד שמידט מנצח את אדווין מוזס ב־400 משוכות בברלין. מוזס לא יפסיד מירוץ עד ההפסד לדני האריס במדריד, 10 שנים אחרי.

● 5 שנים: 34,876 צופים ביאנקי סטדיום עומדים ומריעים שלוש דקות רצופות כשהכרוז מודיע שבעל הקבוצה, ג'ורג' סטיינברנר, הושעה מכל מגע עם בייסבול בגלל קשריו עם אנשים מהעולם התחתון. רק לפני שנה הוא הורשה לחזור לפעילות.

קסדה בראש טוב

הפוטבול האמריקני יוצא לדרך ביום ששי, ומנחם לס טוען שזו תהיה העונה הטובה ביותר בהיסטוריה, ומנבא כי למרות שיוויון הכוחות, תצליח האלופה סן־פרנציסקו פורטי־ניינרס להגיע לסופרבול בינואר ולהגן על תוארה

מחרתיים יתחיל הטירוף. ביום ששי תיפתח עונת הפוטבול 1995. בערך 8000 קבוצות תיכון (מ־25 אלף בתי־ספר) משחקות ביום ששי, קודש לתיכוניסטים. כ־800 מכללות (כולל ג'וניור קולג'ים) מה־3000 הקיימות פותחות בשבת (אם־כי בשבת שעברה היה מין סיפתח מוקדם ואונ' מישיגן עשתה את הקאמבק הגדול בתולדותיה בנצחון 17–18 בשניה האחרונה על וירג'יניה לעיני 106,000 צופים באן־ארבור). וביום ראשון, יום המקצוענים, 30 קבוצות NFL המורכבות מ־15 ב־AFC ו־15 ב־NFC, יוצאות לדרך.

ה־AFC וה־NFC מורכבות כל אחת מחמש קבוצות באיזור המזרח, 5 במרכז, ו־5 במערב. מכל איזור תעלינה שתיים לפלייאוף. מנצחת הפלייאוף של ה־AFC תפגוש במנצחת הפלייאוף של ה־NFC בסופרבול, שהפך למאורע הספורט החשוב בעולם אחרי משחק הגמר במונדיאל.

הפוטבול האמריקני הפך מזמן למאורע עולמי. העונה ישודרו משחקי ה־NFL ישודרו חי במעל 100 מדינות. כמה משחקי מבחן באנגליה, קוריאה, מכסיקו, ויפאן היו סולד־אאוט מוחלט.

בארה"ב המשחק הפך לגומרר־אונו. הבייסבול הוא עדיין המשחק עם ההיסטוריה, הנוסטלגיה והסנטימנטליות, אך הפוטבול הפך למשחק העכשווי. בדור הפאואר־ריינג'רס, הרובוטים והאינטרנט, מה, אם לא הפוטבול, מייצג את "דור המחשב"? בוודאי לא איזה קולומביאני עם אלת בייסבול, או שחקן כדורגל איטלקי עם רגליים קצרות ועקומות.

הפוטבול על ענקיו הגדולים מהחיים, יצורים עם שיריון ותחמושת, נפילים שלא מהעולם הזה המכים מתכת במתכת בקסדות הראש, הם העניין. ואם על ספורט פרופר מדברים, אז כבר שנים שהפוטבול גונב לאמריקאים את אתלטיהם הטובים ביותר. הבחירה הראשונה של כל צעיר חזק ומהיר בכל עיירה בארה"ב היא פוטבול. רק אח"כ באים הבייסבול והכדורסל, כשהברירה הולכת לא"ק, כדורגל, טניס ושחיה.

השני ברציפות של ה־49

שנת 1995 היתה שנת המערבולת הגדולה. הריידרס, שעזבו את אוקלנד ב־1982 לדשא הירוק יותר של לוס־אנג'לס, חזרו לביתם האוריגינלי. הראמס עזבו גם הם את דרום־קליפורניה לשחק על גדות המיסיסיפי, בסנט־לואיס. קבוצות רבות אחרות מאיימות לשנות כתובת אם לא יבנו עבורם איצטדיונים חדשים, סופר־מודרניים.

אך דבר אחד אני מבטיח לכם: תהיה זאת עונת הפוטבול הגדולה בזיכרון. מאז הגעתי הנה לא זכור לי שיוויון כזה בין הקבוצות. לא עוד "סן־פרנציסקו ודאלאס, ועוד 28 קבוצות". הפרי־אג'נסי הקטין את הפער בין כולן, וביום ראשון תשחקנה שיקגו, גרין־ביי, ניו־אורלינס, ניו־יורק, קליבלנד, דנבר, קנזס־סיטי, מיאמי, מינסוטה, פיטסבורג, סן־דייגו ואפילו אינדיאנאפוליס, ללא כל רגשי נחיתות לניינרס ולקאובויס.

אך הניינרס, נציגי ה־NFC, ינצחו את נציגי ה־AFC, פיטסבורג, בסופרבול. למרות שאיבדו כמה מאמני מפתח (מאמן ההתקפה מייק שנהאן ומאמן ההגנה ריי רודס), ואת הראנינג־בק ריקי ווטרס, הם עדיין האירגון החזק בביזנס. מלמטה ועד למעלה אין להם חולשה. השאר מקצצים בהפרש, אך לא ישיגו אותה. לעונה הנוכחית, הניינרס העכשווית עדיין מספיקה.

NFC מערב

1. סן־פרנציסקו 49: ווטרס יחסר, אך סטיב יאנג הפך לקוורטרבק הטוב בליגה, ג'רי רייס הוא תופש הכדור הטוב בביזנס, והפולבק וויליאם פורד ישכיח את ווטרס.

2. ניו־אורלינס סיינטס: הקוורטרבק ג'ים אברט הוא שחקן קלאסי, והראנינג־בק מריו בייטס הוא בין הטובים, אך לסיינטס יש הרגל להפסיד במשחקים הגדולים.

3. אטלנטה פלקונס: לקוורטרבק ג'ף ג'ורג' יש את הזרוע הטובה בליגה. אנדרה ריסון המצויין נזרק, אך הראנינג־בק אריק מטקלף הובא מקליבלנד.

4. סנט־לואיס רמס: המעבר לעיר חדשה לא ישנה דבר. הקבוצה במערבולת שלילית, ובראשה קוורטרבק חלש, כריס מילר.

5. קרולינה פנתרס: קבוצת האקספנשן הזאת מצאה כשרון ממשי בפרי־אג'נסי, ובראש הראנינג־בק רנדי בולדווין. גם בחירת הדראפט (קוורטרבק קרי קולינס) מצויינת.

NFC מזרח

1. דאלאס קאובויס: עם הקוורטרבק טוני אייקמן, הרסיבר מייקל אירווין, והפולבק דרל ג'ונסטון, הקאובויס הם שניים לאף אחד.

2. ניו־יורק ג'איינטס: העזיבה של דייב מגט מהקפילד תפגע, אך דייב אחר, הקוורטרבק בראון, מהווה הפתעה נעימה ביותר.

3. פילדלפיה איגלס: הקוורטרבק קנינגהאם עדיין מסוגל לנפלאות, אך עם סגל מאמנים חדש לחלוטין, האיגלס מתחילים מההתחלה.

4. אריזונה קרדינלס: המאמן המטורף באדי ריאן אולי מצא בדייב קריג את הקוורטרבק שחיפש.

5. וושינגטון רדסקינס: המאמן נורב טרנר עשה כמה שגיאות כמאמן הרוקי של הרדסקינס בעונה שעברה, אך הוא למד מהן, וכמו־כן אין לתאר עונה נוספת עם פציעות כפי שהיו לה.

NFC מרכז

1. שיקגו ברס: הברס היו צריכים שני דברים – ראנינג־בק וטייט־אנד. ע"י לקיחת רשן סלאם, מנצח הייזמן טרופי, הם מילאו חצי מהצרכים.

2. דטרויט ליונס: כשיש לך את ברי סנדרס, הראנינג־בק הטוב בביזנס, זה כמו שיש לך את מייקל ג'ורדן בקבוצת הכדורסל.

3. גרין־ביי פקרס: עזיבת סטרלינג שארפ כתוצאה מפציעת צוואר היא קריטית, אך מצד שני, הקוורטרבק ברט פברה הוא כדור־אש מלא אנרגיה המשתפר מעונה לעונה.

4. מינסוטה ויקינגס: הקוורטרבק וורן מון מסוגל לזרוק את הספירלה טוב כמו הטובים שבהם, אך הוויקינגס מזוקנת.

5. טמפה־ביי בוקנירס: היו להם שתי בחירות דראפט ראשונות טובות (שאפ וברוקס) אך זה בערך זה.

AFC מערב

1. סן־דייגו צ'ארג'רס: הקבוצה למדה והתחזקה מהפסד הסופרבול לניינרס 49–26 בעונה שעברה.

2. קנזס־סיטי צ'יפס: אני מאמין שפרישתו של ג'ו מונטנה תעזור, וסטיב בונו, מחליפו, יעלה אותה קומה.

3. דנבר ברונקוס: הקוורטרבק ג'ון אלווי יודע שזה הסיכוי האחרון.

4. אוקלנד ריידרס: הקבוצה חזרה הביתה, וזה לבד שווה שני נצחונות. בעייתם היא חוסר אופנסיב־ליין להגן על הקוורטרבק ג'ף הוסטטלר.

5. סיאטל סיהאוקס: סגל מאמנים חדש, שיטה חדשה, ולכן עדיין יהיו נדודי שינה בסיאטל.

AFC מזרח

1. מיאמי דולפינס: הסופר קוורטרבק דן מרינו וע... לטבעת הסופרבול שער עתה נמנעה ממנו, והעונה יש לו את הכלים, כולל הגנה, לעשות זאת.

2. ניו־אינגלנד פטריוטס: אני אחד המעריצים הגדולים של מאמנה, ביל פרסל, ויש לו את דרו בלדסו בקוורטרבק.

3. אינדיאנאפוליס קולטס: הקוורטרבק החדש, קרייג אריקסון, והריצה עם הכדור של מרשל פאולק, מלהיבים את כל אינדיאנה.

4. באפלו בילס: הם הפסידו את הליינבקר דרל טאלי שעבר לפלקונס – הפסד אדיר – אבל ברוס סמית נשאר אחד מהדפנסיב־אנד הטובים, וג'ים קלי עדיין מסוגל לזרוק.

5. ניו־יורק ג'טס: פיט קרול, שעשה עבודה נהדרת כמאמן, פוטר, ולג'טס יש מאמן חדש, ריץ' קוטייט, השלישי ב־3 שנים. ככה לא בונים קבוצה.

AFC מרכז

1. פיטסבורג סטילרס: לסטילרס יש את ההגנה הטובה בליגה. נקודה.

2. קליבלנד בראונס: המאמן בלצ'יק בנה קבוצה לטעמו, אך השאלה היא אם הקוורטרבק ויני טסטברדה מסוגל להימנע מאינטרספשנס. לדעתי הוא גמר והבראונס זקוקה לזורק חדש.

3. יוסטון אוילרס: הם בחרו בדראפט את הקוורטרבק המצויין סטיב מקנייר, אך בעיר הנפט עושים שוב אותה שגיאה, ומשווים אותו לוורן מון.

4. סינסינטי בנגלס: הם סיימו את העונה שעברה 3–13, ואני לא רואה שום דבר חדש שישנה רקורד זה.

5. ג'קסונוויל ג'גוארס: יגואר היא לא תהיה, קבוצת האקספנשן הזאת, אך המאמן קופלין וההנהלה עשו עבודה מצויינת בדראפט ובפרי אג'נסי.

כאן חיל האוויר מנצח

פעם הגדיר וודי הייס, מאמנה האגדי של אוהיו־סטייט, את מפתח הנצחון בפוטבול במילים אלו: "נשיאת כדור של ארבעה יארדים, וענן של אבק". הכדור אף־פעם לא נזרק באוהיו־סטייט. היא ניצחה – והפכה לאחת האלופות הגדולות בפוטבול – ע"י קו התקפה אדיר ממדים, ונושאי כדור שנכנסו לתוך השוחות עם הכדור, וחרשו עוד שלושה־ארבעה יארדים בכל נשיאה.

גו מור. גם בתיכוניים, גם במכללות, ובמיוחד במקצוענים, כשקבוצה מצטיינת במסירות פוגשת בקבוצה מצטיינת בריצה עם כדור, חיל האוויר מנצח את חיל הרגלים. תמיד. אם אתה זורק יותר טוב מהיריב – אתה מנצח. נקודה.

נשיאת־כדור הפכה להיות לא הרבה יותר מנשק להכריח את ההגנה לשים לב לריצה, ולא להתרכז רק בתרגילי הגנה נגד זריקה. אם אתה לא בטוח אם תבוא נשיאת־כדור או זריקה, ריכוז ההגנה מתחלק בין שתי האפשרויות, ויעילותה יורדת משמעותית.

אילו הריצה עם כדור, משחק הבעיטה, והספיישל־טים היו הקובעות, הצ'ארג'רס – ולא הניינרס – היתה מנצחת את הסופרבול. מי ניצחה? הקבוצה שהיה לה את סטיב יאנג הזורק, וג'רי רייס התופש.

מי הקוורטרבק היעיל מכולם? השיטה האמינה ביותר היא ה־"PER" – פאסינג אפישנסי רייטינג (יעילות המסירה) המוצעת ע"י *אינסייד ספורטס* בהוצאתו האחרונה. זוהי נוסחה המחשבת מס' יארדים שהושגו במסירה, פחות מחיר האינטרספשנס (איבודי כדור) ביארדים. כשהנתונים הוכנסו למחשב, הנה הם עשרת הגדולים מהעונה שעברה:

1. סטיב יאנג (ניינרס) – 7.52
2. קרייג אריקסון (בוקנירס) – 6.06
3. ג'ון אלווי (ברונקוס) – 6.05
4. דן מרינו (דולפינס) – 5.86
5. סטן האמפריס (צ'ארג'ס) – 5.76
6. טרוי אייקמן (קאובויס) – 5.75
7. ג'ו מונטנה (צ'יפס) – 5.75
8. ג'ף הוסטטלר (ריידרס) – 5.57
9. ג'ף בלייק (בנגלס) – 5.57
10. וורן מון (וויקינגס) – 5.51

המחשב חישב גם את ה־"PER" לקריירה (לפחות 18,000 יארדים במסירות), והנה הרייטינג של כל הזמנים:

1. סטיב יאנג (6.78)
2. אוטו גראהאם (6.41)
3. ג'ו מונטנה (6.23)
4. דן מרינו (5.94)
5. רוג'ר סטאובך (5.83)

ג'והני יוניטס, אולי גדול הקוורטרבקים מאז ומעולם, הוא רק במקום 24 עם 5.32, וג'ו נמט מדרה במקום 62 עם 4.43.

זוגות משמיים

לא לבדו יחית הארם. סטיב יאנג יכול להבריג את הכדור דרך חור המחט, אבל עדיין הוא זקוק לג'רי רייס שיתפוש את הכדור. מנגד, תופשי כדור נפלאים כג'רי רייס, יכולים לעשות מקוורטרבק בינוני שייראה גאון. צמדים־צמדים נראה אותם העונה, כמו בכל עונה. מי הם הצמדים הטובים ביותר ב־NFL?

1. סטיב יאנג לג'רי רייס מהניינרס: סופרבול, וקומבינציה של 427 תפישות ו־60 טצ'דאונים.

2. ג'ים קלי לאנדרה ריד (בילס): למרות 0–4 בסופרבול, הם עדיין הקומבינציה הנפלאה עם 604 תפישות ל־58 טי־די.

3. טרוי אייקמן למייקל אירווינג (קאובויס): יש להם 2 סופרבולים ו־368 תפישות ל־31 טצ'דאונים.

4. דרו בלדסו לבן קואטס (פטריוטס): הצמד הצעיר הזה קצת פראי, אך הם בדרך לעליונות (137 תפישות ו־15 טידי ביניהם).

5. דן מרינו לאירווינג פראייר (דולפינס): פראייר אינו פראייר כלל, אך הצמד רק במקום 5 כי לדולפינס ישנם תופשים גדולים אחרים (מקדפי, גרין, קלארק והיל) האוכלים חתיכות גדולות מהעוגה ומשאירים לצמד רק 73 תפישות ו־7 טידי.

6. ג'ון אלוויי לשנון שארפ (ברונקוס): 239 המסירות ו־16 הטידי בין השניים הם בעלייה מטאורית מעונה לעונה מאז 1992.

7. וורן מון לכריס קרטר (וייקינגס): קרטר הוביל את הליגה בתפישות ומון ביארדים (4264), אע"פ שקרטר תפש רק 7 מסירות לטידי (122 מסירות סה"כ מהקוורטרבק).

8. ג'ף הוסטטלר לטים בראון (ריידרס): בראון תפש בעונה שעברה 89 מסירות מג'ף (ס"ה 159 עם 16 טידי), כך שהכל רק בשיפור.

9. וויני טסטברדה לאנדרה רייסון: עונה ראשונה. הכל תלוי בקו ההתקפה שיגן על הקוורטרבק, ואז נראה שיאי מסירות וטידי.

10. ג'ף בלייק לקרל פיקנס (בנגלס): השניים הם כמעט כל ההתקפה של הבנגלס (56 תפישות ו־9 טידי).

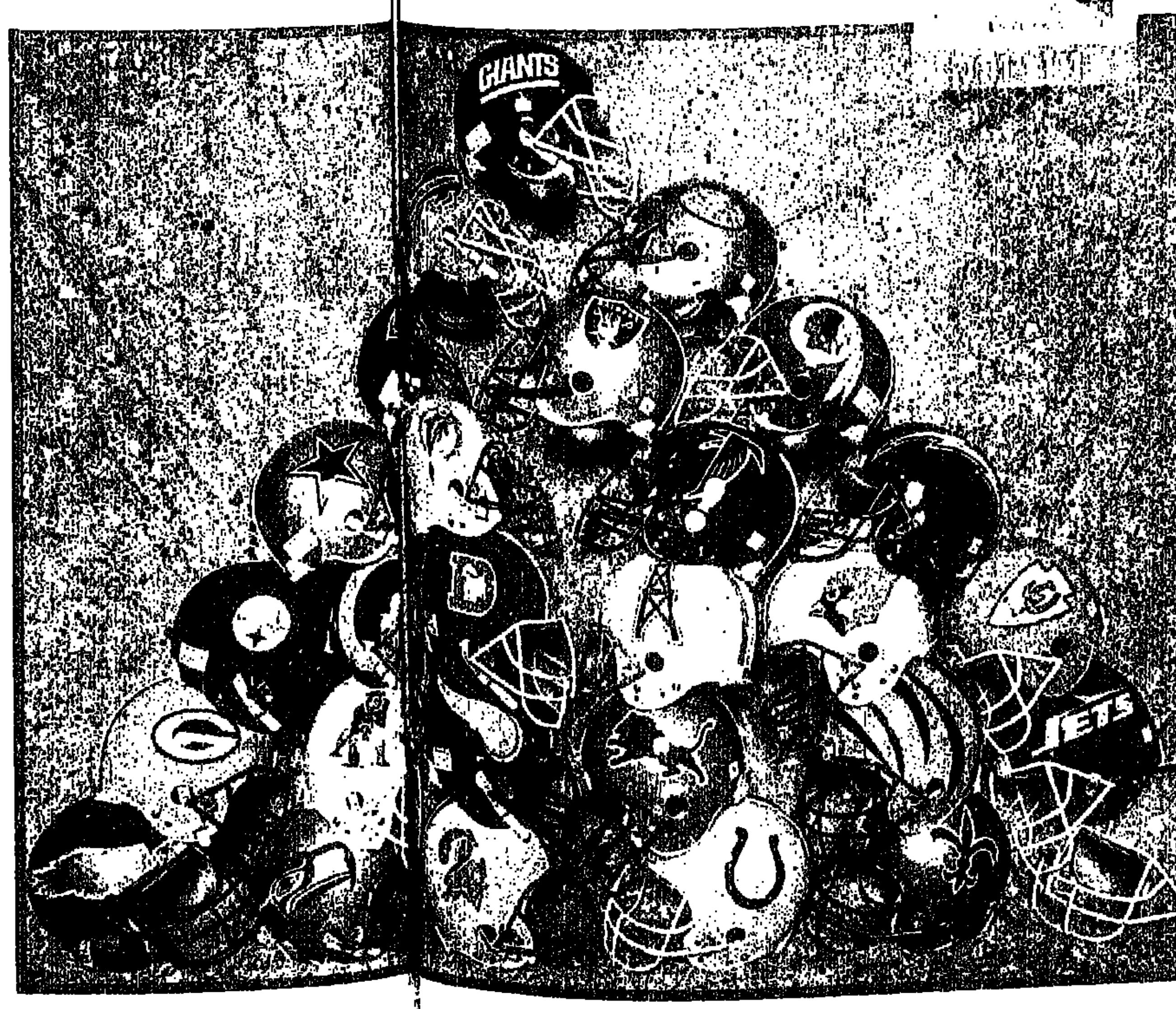

פט ריילי. בניו־יורק מכנים אותו צבוע ומאחלים לו שיטבע

הכסף שיגע את ריילי

איך שלא תסתכלו על זה, השורה התחתונה היא שמיקי אריסון, בנו של איל הספנות הישראלי טד אריסון ובעל המיאמי היט, גנב לנו את פט ריילי.

הנה השחקנים הראשיים בדרמה:

● פט ריילי: מאמן הניקס לשעבר שרצה, ולא קיבל, חלק מבעלות הניקס, ופנה בצורה בלתי חוקית להיט בקשר למשרת המאמן הפתוחה שלהם בעודו קשור בחוזה לניקס, והציע את שירותיו עבור 3 מיליון לעונה למשך 5 שנים, 20% בעלות הקבוצה, וחשבון הוצאות של 300 דולר ליום.

● מיקי אריסון: מולטי מיליונר בעצמו ובנו של הביליונר מכפר־שמריהו, הסכים לתת לריילי 20% מהקבוצה, ובלבד שיהיה לו מאמן המפורסם יותר משחקניו הבינוניים.

● דייב צ'קטס: נשיא הניקס שהחליט ללכת אחרי ריילי עד הסוף, ולא לוותר ולו כהוא־זה. הוא דורש מיליון דולר פיצוי (וחוק הליגה על הפרה כזאת) ואת בחירת הדראפט הראשונה של ההיט בעונה הבאה. ההיט מוכנה לתת את הבחירה רק אם היא אינה בחירת לוטו.

● דייב וול: המנכ"ל של ההיט, עוזרו של ריילי בלייקרס, והאחד שהתחיל את החיזור אחרי ריילי. לא מוכן לוותר על בחירת דראפט ראשונה לניקס אם היא לוטרי.

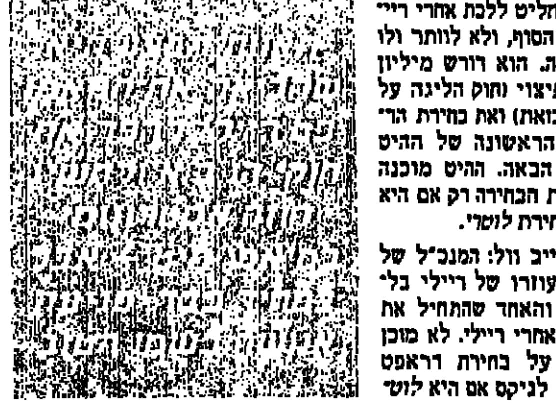

● דייב סטרן: האדם שבסופו של דבר יחליט לכאן או לכאן, אך בינתיים מסרב להתערב ומבקש משני הצדדים להגיע למשא ומתן "כמו אנשים מתורבתים".

ריילי טען השבוע שסיבת עזיבתו את הניקס היתה חוסר שליטה שנתנו לו על עתיד הקבוצה. "בולשיט", אמר ארני גרנפלד מהנהלת הניקס, "עשינו כל מה שביקש".

● ● ●

מה שקרה הוא שריילי שם את כל הביצים בכובע אחר והבאת רונלדו בלקמן, דוק ריברס, צ'רלס סמית ודרק הארפר תמורת בחירות דראפט עתידיות, וכאשר הניקס לא לקחו אליפות, הוא החליט לברוח כי ידע שהניקס חייבת להיבנות מחדש.

ריילי הוא חולה־כסף. הוא הגיע לניו־יורק ממדית הביא מהימנות וכבוד לקבוצת התפוח הגדול. הוא השיג שם נפלא של מאמן גדול. הוא עוזב כשפן, והשם הטוב שלו מת בעיר החשובה בעולם. הוא הפך לאוייב הציבור מס' 1 כאן. לא היתה לו זכות חוקית לנהל משא ומתן עם קבוצה אחרת, אך הוא עשה זאת ממילא, ובגד בקבוצה ובעיר שנפתחו לכבוד עבורו.

אני זוכר את נאומו בשנה שעברה על רדיפת־בצע, אגואיסטיות, תאוות "האני". הוא אמר שכל אלה הורסים את הניקס. מה עשה? הפך לדוגמא החותכת ביותר של אגואיסטיות, תאוות־בצע, ואהבת האני. ספרו "THE WINNER WITHIN" ונאומי המוטיבציה שלו על נאמנות, מוסר־עבודה והגינות, שווים כקליפת השום כי הוא הראשון שלא מאמין בהם. בספרו הוא כותב על "מחלת האני" שהיא גורם הרקבון הראשי בחוסר אחדות. אפשר לתלות אותו על המילים שכתב.

תמיד אמרו שאם הוא יעזוב את הניקס זה לא יהיה עבור כסף. ככה הוא אמר בעצמו. בולשיט. הוא הגיש רשימה למיקי אריסון שרק כסף צבוע עליה. רשימה שאפילו מייקל ג'ורדן לא היה מעז להציג.

שחקנים כאנטוני מייסון וג'ון סטארקס, שהוא כינה באמצע העונה אגואיסטים ורודפי־בצע, עולים עליו באופיים והגינותם עשרות מונים. למייסון אמר לדאוג פחות לחוזהו ויותר לטובת המשחק של הניקס. איך הוא העז? לא הייתי מחליף עתה עשרה ריילים – על התסרוקת המשומנת המסורקת אחור ועל חליפת הארמני שלו – במייסון אחד. הערצתי אותו והאללתי אותו. עתה אני מתעב כזיוף הגדול ביותר.

מישהו דורך על הבלטה שלי

לאחר שישה משחקי מבחן והרצה של קרוב לחודש ימים, מסתמנת במכבי ת"א מגמה, לפיה יצטרך המאמן רלף קליין לקבל החלטות קשות. עשרה שחקנים מצטופפים על חמש בלטות. נוגסים זה בדקות של זה ומאבדים ביטחון

עודד קטש: כל מחליף קונה

מאת ערן סלע

מכבי ת"א יוצאת הבוקר למסע של 12 ימים, בהם תקיים סדרת משחקי אימון בצרפת, הולנד וגרמניה. עד עכשיו קיימה שישה משחקי הכנה בארץ, נגד רן הלדר, הפועל צפת, פעמיים נגד פנרבחצ'ה ופעמיים נגד לימוז' וסיימה במאזן חיובי אך מביך של 2-4.

נכון, אלה היו אמנם משחקי אימון בלבד, העונה עוד לא החלה, לוקח זמן להתגבש וכו'. אבל מכלול הידיבות המורכב מרמות שונות, מספר המשחקים שנערכו ו'העשיריה הפותחת' שהעמידה מכבי ת"א, כל אלה הם גורמים המצדיקים ומאפשרים בחינה ראשונה של הנתונים המצטברים.

1) יותר מכל אחד אחר בין שחקני החמישיה, איבד דורון ג'מצ'י את בטחונו. אף לא באחד משישה משחקי האימון הגיע ג'מצ'י ל־10 נקודות שלא לדבר על למעלה מזה. ג'מצ'י קלע רק 5.3 נקודות למשחק – שפל שלא זכור כמותו אי־פעם, ומדורג שמיני בלבד בין קלעי הקבוצה. ג'מצ'י הוא שחקן החמישיה הראשונה בעל מספר הדקות הנמוך ביותר. בשני משחקי טורניר ת"א קלע 3 מ־12 ניסיונות מהשדה (25%).

2) מבין שלושה שחקני הרכש, שכולם באים מהספסל, מעמיד עודד קטש את המספרים הטובים ביותר. ההגמוניה של גיא גודס כמעט שלא מורגשת, למרות שהוא עולה דרך־קבע בחמישיה הראשונה. ההבדל בדקות המשחק בין גודס לקטש הוא 2.5 דקות למשחק, כרגע לטובת גיא, וכל רכז שני היה לוקח בשתי ידיים מעמד כזה בעונתו הראשונה בקבוצה, בבואו להתמודד על מקום מול שחקן שפותח את עונתו השישית בה. למרות הפיגור בדקות, קולע קטש בנקודה וחצי יותר בממוצע.

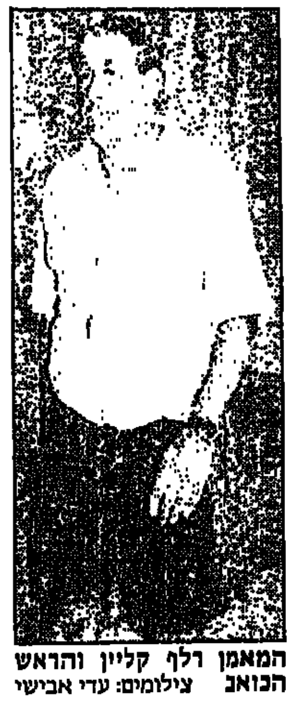
המאמן רלף קליין והראש הכואב צילומים: עדי אבישי

3) תומר שטיינהאור במצב מאד לא נעים. מי שהיה רגיל ל־35 דקות למשחק וממוצע נקודות דו־ספרתי מדי עונה, זכה לתענוג המפוקפק לשחק 7 דקות נגד צפת, 4 דקות נגד לימוז' בטורניר בנדל ו־7 דקות נגד הצרפתים בגמר טורניר ת"א. תומר, שחקן מוביל בכל קבוצה בה שיחק והסנטר הפותח של נבחרת ישראל, חניכו של רלף קליין משך שלוש עונות בהפועל ת"א והפועל חולון, קלע 4.8 נקודות ושיחק רק 11.3 דקות בממוצע בשישה משחקי ההכנה.

4) באופן טבעי, משחקים שני הזרים, רון אנדרסון וראדיסב צ'ורצ'יץ', את מספר הדקות הגדול ביותר, אם כי איש מהם לא מגיע אפילו ל־30 דקות למשחק. לעומת זאת, שניהם לא ירדו עדיין מ־20 דקות למשחק. שניהם מובילים את טבלת הקלעים.

5) עם בואו למכבי ת"א ציפה ברד ליף לכ־15 דקות בממוצע למשחק, ואין ספק שידע שהוא מגיע לקבוצה על מנת לשמש כשחקן ספסל. בינתיים הוא עומד על מעט פחות מזה, אבל המשחק האחרון, שלשום נגד לימוז', בו שותף ל־7 דקות, עירער את שלוותו וקור הרוח שלו, כמו גם העובדה שבמשחק הראשון נגד לימוז', בטורניר בנדל, לא קלע כלל. כמו שטיינהאור, גם המעבר של ליף מעמדת שחקן מוביל וראשי לשחקן ספסל, שהוא חסר אפקטיביות לפעמים, הוא קשה מאד.

6) רלף קליין אמר: "שמונה שחקנים בקבוצה זה המצב האידיאלי והטוב ביותר. חמישיה, מחליף לרכז, מחליף לקלעים ומחליף לגבוהים. אבל לנו יש עשרה".

מעולם לא היתה משמעות המלה האחרונה שאמר המאמן קרובה יותר למהות המלה בעיה. בעיה קשה.

תומר שטיינהאור: הצטרף לישיבה

דו"ח ביניים

שם השחקן	ממוצע דק'	ממוצ' נק'
רון אנדרסון	28.0	16.7
ראדיסב צ'ורצ'יץ'	28.2	11.7
עודד קטש	20.0	10.3
מוטי דניאל	19.8	10.0
נדב הנפלד	25.8	9.2
גיא גודס	22.5	8.7
ברד ליף	13.8	6.8
דורון ג'מצ'י	20.1	5.3
תומר שטיינהאור	11.3	4.8
ג'ף קנט	9.3	3.5

בני־הרצליה קפצה לבקר

בני הרצליה חזרה אתמול לארץ אחרי מסע משחקים בן 11 יום בצרפת ומחרתיים תצא לטורניר בטורקיה, בהשתתפות הירקליס, אפס פילזן וגלאטסראיי.

הרצליה חזרה עם מאזן של 2 ניצחונות, על שטרסבורג וטולון ו־4 הפסדים, לקבוצת כוכבים אמריקאים, לסגנית אלופת קרואטיה ופעמיים לאנטיב אלופת צרפת. עם זאת, נשמע המאמן מולי קצורין מרוצה מאוד: "שיחקנו נגד קבוצות בסדר גודל של מכבי ת"א וברמה של גביע אלופות, המשחקים היו צמודים וגמרנו את הטורניר טוב ממה שהתחלנו".

שחקן שבלט או איכזב? "ג'ון הדסון חזר לעצמו בטורניר וחצי האחרונים, מוכתרי היה מצויין בשני המשחקים האחרונים, עפר, ליאור וכץ היו בסדר, נאווי עזר לנו כשקורן נפצע ומאלוביק נתן את הדקות שאנחנו מצפים ממנו". ■ חגי סגל

חולון מוותרת על מייק ג'ונס

מאת חגי סגל

הפועל חולון החליטה שלא להחתים את מייק ג'ונס, שהגיע לפני 11 ימים למבחנים. ההחלטה נפלה בגלל כושרו הלקוי של השחקן וסימני הפציעה ניכרים בו.

ג'ונס, שחקן של קבוצות גדולות באירופה, קיבל את ההחלטה שלא להחתימו כמקצוען אמיתי: "המאמן הוא המחליט והתפקיד שלי לשחק ולא לדבר". עם זאת הוסיף: "אני מרגיש שאני משתפר מיום ליום ובמשחק האחרון נגד מכבי ירושלים קלעתי 21 נקודות עם 5 שלשות, לא החטאתי קליעת עונשין וקלטתי 8 ריבאונדים ב־27 דקות. הייתי תולה בימים הראשונים אחרי שהגעתי, אבל אני מקבל את החלטתו של המאמן ואם הוא לא אוהב אותי או את הדרך בה אני משחק, זו זכותו. קצת חבל לי על ההחלטה הזו, כי אני מרגיש שבסופו של דבר, תהיה לי עונה טובה. היום או מחר אתקשר לסוכן שלי ואני מאמין שאמצא קבוצה טובה".

פרק ג'ונס הסתיים וחולון צריכה להחליט מה עושים ומהר. ביום ראשון יהיה המועד האחרון להרשמת זרים חדשים. האפשרות להחליף זרים, עד תום הסיבוב הראשון, היא רק למי שרשם זרים במועד.

בחולון רוצים את דרק המילטון, ששיחק בעבר בהפועל ת"א והפועל גבעתיים, אבל המילטון לא יוכל להגיע לארץ עד יום ראשון, מכיוון שבימים אלו הוא משחק בסדרת הגמר בליגה של פיליפינים. המאמן חנוך מינץ נמצא בקשר עם השחקן, אבל הסבירות שמשהו ישתנה והמילטון ינחת פה בקרוב, קטנה.

ייתכן וחולון תרשום את שלטון ג'ונס, שנמצא בארץ ורוצה לשחק בקבוצה, ותחליף אותו בהמשך בהמילטון. במקביל, נמשכים החיפושים אחר זר אחר.

■ הפועל ירושלים ניצחה אתמול את פנרבחצ'ה הטורקית 88־72 (36־42). 1200 צופים נלהבים וחמו את ירושלים, שפתחה עם תומפסון, תורג'מן, יוברטס, קולמן ושפע. קלעו לירושלים: קולמן 18, תומפסון 17, תורג'מן 16, גורדון 12, שפע 10, דלזל 8, פיני לוי 7, נחמיאס 1. לפנרבחצ'ה הירכה: קוטולאי 19, בירקטאיי 14. שפטו: וורניק וברגמן. ■ יהודה גולן

■ טורניר מקדונלד'ס בספק

הופעת הבכורה של מכבי ת"א בטורניר מקדונלד'ס – בו משתתפת בין היתר אלופת ה־N.B.A יוסטון רוקטס – נמצאת בסכנת ביטול בגלל שביתת השחקנים ב־N.B.A. הקומישינר של הליגה, דיוויד שטרן, שנחשב תמיד לאחד התומכים הנלהבים בטורניר, הודיע כי אם השחקנים לא יאשרו את הסכם העבודה בין הליגה לארגון השחקנים, בהצבעה חשאית ב־12 בספטמבר, הטורניר יבוטל.

■ בר"ג חתמו על חוזה אחיד

כל שחקני מכבי עירוני ר"ג חתמו אתמול על החוזה האחיד. שלשום, לאחר שהתברר כי מספר שחקנים עדיין מסרבים בכל תוקף לחתום, למרות זכרון דברים מוקדם שנעשה איתם, שלח היו"ר גדעון פרייטג מכתבי אזהרה לאותם שחקנים והודיע להם כי עד שלא יחתמו הם לא מורשים להתאמן. המסרבים התקפלו אתמול בבוקר וחתמו.

המנהל הוותיק של ר"ג, חיים גיל (61), החליט לפרוש מפעילות אחרי 50 שנה במועדון, בהן 21 שנים רצופות כמנהל הבוגרים. הוצע לו תפקיד המנהל המקצועי, אך גיל העדיף לסיים את פעילותו.

ר"ג תארח הערב (20.30, האולם העירוני בר"ג) למשחק אימון את פנרבחצ'ה מטורקיה. ■ מוטיק לוי

הפועל ת"א חזרה מרוצה

הפועל ת"א שבה אתמול לארץ, לאחר שסיימה שלישית בטורניר ע"ש אלכסנדר בלוב בסנט פטרסבורג, רוסיה. ספרטק לנינגרד ודינמו מוסקבה הגיעו לגמר, בו זכתה ספרטק.

המאמן, יאיר שרון, נשמע מרוצה ממסע המשחקים: "היתה לנו הפתעה לטובה. זה היה טורניר רציני ומאורגן, ויחסית עשינו תוצאות לא רעות, בהתחשב בכך שיובל אשכנזי הצטרף ממש ביום הנסיעה וקלווין דוברטס הגיע כשהיינו כבר ברוסיה. לגבי יואב בר ואבי מזרחי, הרי שהם ידעו מראש שהם לא בשמיניה הראשונה והכנתי אותם לאפשרות שיגיעו עוד שחקנים".

המאמן גם הביע שביעות רצון משיתוף הפעולה בין ראנקו דוברואש ונגאר מרקוביץ' "עד עכשיו אני בהחלט מרוצה מהתכונות שהם מציגים, מהיכולת ומשיתוף הפעולה ביניהם. גם מערכת היחסים האישית בין השניים טובה מאד."

דוברואש, סרבי במוצאו, נאלץ לבלות לילה שלם בשדה התעופה בפרנקפורט שבגרמניה, בדרך חזרה ארצה. קצין המשטרה המקומי התנהג אליו בצורה מבישה ולא איפשר לו להצטרף לחבריו, שישנו בבית מלון המרוחק 500 מטר בלבד מהשדה. אנשי חברת לופטהאנזה הפעילו לחץ על המשטרה, לאפשר לדוברואש להשתחרר ולהצטרף לחבריו, אך לשווא. חבר ההנהלה, אילן שני, נשאר לצידו של דוברואש כל הלילה. נציגת חברת התעופה התנצלה בצורה מופגנת ודאגה לספק לשניים שתיה ואוכל. לנגאר מרקוביץ', חצי קרואטי וחצי בוסני, לא היתה בעיה. ■ ערן סלע

■ בוטלו משחקים בגביע המדינה

איגוד הכדורסל ביטל את משחקי הסיבוב הראשון בגביע, שנועדו ליום חמישי (הפועל נהריה נגד מכבי ראשל"צ) וליום ראשון, לאחר הודעת יו"ר הרשות לביקורת תקציבים צבי פורת, לפיה טרם אושר לקבוצה כלשהי להשתתף במשחקי הליגה והגביע. הרשות לא אישרה את השתתפות הקבוצות בגלל אי הצגת החוזים האחידים והצגת תקציבים בלתי מאוזנים, ושאינם מגובים בערבויות ראויות. כרגע אין עדיין לגבי המשחקים שנועדו ל־6 בספטמבר. ■ ערן סלע

[illegible]

המסך על עונת 95/96 של הליגה הארצית יעלה בשבוע הבא ■ לפניכם רשימת מצאי, כולל כל תהפוכות הקיץ החולף

מאת צבי בר־שירה

מי תזכה באליפות הליגה הארצית הנפתחת בעוד שבוע וחצי בפעם ה־220? מי תצטרף אליה לליגה הלאומית? האם תהיה זאת אחת מ־7 הקבוצות – בית־שאן, טייבה, קרית־גת, הפועל אשדוד, קרית־שמונה, מכבי עכו וכפר־שלם – שמעולם לא היו בלאומית? ולהבדיל – מי תהיינה שתי היורדות? האם תהיה ביניהן קבוצה שמעולם לא שיחקה בליגה השלישית מאז הקמת המדינה, כמו מכבי נתניה. שאלות, שאלות, שאלות – ותשובות קלות אין.

על הנייר נשקף סיכוי לא מבוטל לקבוצות שעשו בקיץ ברכש אינטנסיבי, ולא סבלו במיוחד ממחסור במזומנים, כמו הכח, הפועל ירושלים ושתי הקבוצות מאשדוד, אבל ספק אם הדבר הזה יתבטא במצב הטבלאי.

זה אולי בנאלי, אבל בטוח: נהיה כולנו יותר חכמים במוצ"ש ה־25 במאי 1996.

עירוני אשדוד

שוערים: יוסי בצלאל (21), לירן שטראובר (21).
הגנה: רוני אוואט (27), אלי בוזגלו (24), אפרים וירדי (36), אלון כהן (22), אורן רביבו (22), שרון רפאל (22).
קישור: אייל אלמושנינו (19), מרקו בן־ברוך (32), [illegible] (24), ז'אן טלסניקוב (23), שרון עמר (18), בן פרשוב (18), מריאן קלסטנו (30).
התקפה: יוסי אייזנברג (20), יגאל זריהן (27), לב סטכייב (24).
מאמן: שייע פייגנבוים (47). מנהל: ג'קי מרציאנו (33). יו"ר: גלעד טרוולר (50).

מכבי נתניה

שוערים: קובי בלדב (30), גיא חלוואני (21).
הגנה: סלובודאן דראפיץ' (30), אביגדור יצחק (19), ניסן כהן (32), אושר לוי (19), יוסי מלכה (21), דוד מרציאנו (27), שרון סייג (19), גבי פקר (26), ציון קרגיל (31).
קישור: רמי גלאם (19), שלומי דהאן (21), שמואליק הולדר (19), ירון כהן (19), עופר כהן (21), אבי טכיני (21), ארן פריזנט (22).
התקפה: שימי ז'אן (25), אופיר חלוואני (18), קוסטנטין מרקו (32), נתי עזריה (28).
מאמנים: אלברט גזל (46), בני לם (36). מנהל: עודד נחמני (46). מנכ"ל: דרור חסיד (37). יו"ר: אבי עוגר (50).

הכח רמת־גן

שוערים: רז חיים (22), דוד קוטה (19).
הגנה: קרלוס אולראן (34), דוד בנטורה (19), ברקו בר (25), צאפאת טאהא (22), חזי נאמי (19), חזי שמש (23).
קישור: חיים בכר (23), צחי ברקול (18), אלון צ'קי (25), שאול כהן (26), מאיר סומך (26), נועם סייג (21), יובל פילוס (23).
התקפה: צחי זנטי (19), יאיר סנדורי (27), שי טרגר (21), דני פרישמן (23).
מאמנים: יעקב בן־ניסן (40), עודד מכנס (39). מנהל: דורון ברקן (42). יו"ר: עו"ד ירין מכנס (59).

הפועל בית־שאן

שוערים: גבי אלבז (25), דניאל אוסלוק (26).
הגנה: יואב אמון (17), שמעון ועקנין (18), אלכסנדר זאכארוב (21), דני משען (19), משה סנדרוביץ (20), מוטי פליטר (23), ששי פלסטיאן (26).
קישור: שלום דז'נשוילי (20), יניב ירון (21), יאיר כהן (20), אלון פסח (23), רפי פור (20), ג'קי צרפתי (26), יובל רבן (22), דניאל רודריגז (31), פליקס שאשא (20).
התקפה: חיים ירמיהו (20), מרקו עורא (18), רווה טרעבי (22).
מאמן: גיל לנדאו (37). עוזר מאמן: "בבר" אבוטבול (38). מנהל: מישל אזולאי (53). מזכיר: ויקטור טל (44).

הפועל טייבה

שוערים: מועתז אשקר (21), בני מסילתי (32).
הגנה: שארי אבו־דיב (20), ואסים חאג'־יחיא (18), ראמי טאוויל (18), קוסטל סלומון (36), בילאל סר־סור (24), באשר עאום־דיב (25), ראיד מסארוה (24), בהג'את עורה (21), ריפעת עורה (25).
קישור: חיכמת ג'אבר (18), ראמי דאהר (24), ג'יהאד חאג'־יחיא (27), יעיש סויסה (28), דרוויש עמשה (30), חסן פרעוס (24).
התקפה: עמאר בלעום (18), ראיד ג'אבר (19), ואהיב ג'בארה (21), עיסאם זועבי (23), אחמד עארף (25).
מאמן: אשר מסינג (48). עוזר מאמן: תחסין חאג'־יחיא (38). מנהל: סרבחי נאשף (36). יו"ר: עבדלקארר חאג'־יחיא (42).

מכבי קרית־גת

שוערים: וולטר וולף (22), שמעון פחימה (19).
הגנה: אורי אלקביץ (34), משה בן־סעדון (22), אייל בן־שימול (23), ליאור גורביץ (23), יוסי טובול (18), חיים כהן (34), דקל מלכה (19), אייל שרה (23).
קישור: עופר אלקביץ (30), נתי בן־דיין (28), מישל דדון (26), מייקל יפה (26), יצחק מוסרי (28), מאיר סולד (23), אדם שושן (19).
התקפה: גיל סטטורטס (24), איציק עשור (28).
מאמן: גידי דמתי (44). עוזר מאמן: אורי שהינו (43). מנהל: פרוספר זבלי (44). יו"ר: יוסי נעים (44).

הפועל רמת־גן

שוערים: איציק גילארדי (22), שמעון מועלם (24).
הגנה: יובל בקר (23), תומר כהן (19), יובל נעים (28), מוטי סופר (18), רונן סוזני (23), אלרר שמלר (22).
קישור: אסי זמיר (21), אייל כהן (22), "רולי" מוצפי (19), שמעון פרץ (30), עודד צחי (25).
התקפה: תומר ברזילי (23), אילן חכים (25), אורן מוחרד (24), אפי צפריר (19), רונן צפריר (21).
מאמן: אבי בוקסנבום (40). מנהל: "פוני" אשכנזי (35). יו"ר: רוני־אבירי (45).

הפועל אשדוד

שוערים: יניב בנישו (18), שרון כהן (23).
הגנה: גבי אלגרבלי (30), יורם בן־דוד (28), סימרני דז'נחשוילי (24), שמואל דלאווי (25), משה יהלומי (26), קורנל פישיק (33).
קישור: חיים אזולאי (31), אבי מלול (26), ייבגני סטולובצקי (26), חיים סירוטקין (24), גוצ'ה קוכוצ'אבה (28), איציק רווליו (26).
התקפה: מאיר גולדפינגר (27), נאור גלילי (28), מיקי ממן (23).
מאמן: רב רמלר (39). עוזר מאמן: אילן גויילי (31). מנהל: סמי זהבי (34). יו"ר: מישל אזוגי (58).

תנו כבוד לזקן הכדורגלנים בליגה הארצית העונה: יעקב אסיאג, שוער הפועל ירושלים. צילום: עדי אבישי

מכבי יבנה

שוערים: רונן מלכה (19), אסי רחמים (24).
הגנה: רוני אבו (18), עופר אלקובי (21), חיים אמזלג (23), שלומי בוזגלו (18), אסיף בן־יישי (20), אבי זווט (23), בובי סטרואשוילי (23).
קישור: עמי אואזנה (22), גיא בנימין (18), "דדה" בר־כליפא (24), נסים גיטר (18), שלומי כנפו (22).
התקפה: ויקי בוכובזה (24), אורן רנציגר (18).
מאמן: ראובן אלקביץ (38). מנהל: פליקס אלימלך (41). יו"ר: מימון בן־אבו (59).

שמשון ת"א

שוערים: ויקטור בוכניק (18), אייל וקראט (22), רמי מור.
הגנה: אורי גבזה (23), מורדי ועקנין (27), שחר יגל (18), זוהר מדינה (23), יגל מלחי (27), תומר עמר (20).
קישור: ברק בן־צור (23), דור גרשוביץ (17), דניאל דומיטרסקו (28), עומר דורון (22), אלירז מלכה (22), אלון שפסה (22).
התקפה: סרגי אומלסקי (28), שלומי אלול (19), יקי לוי (18), יניב עופרי (21).
מאמן: מאיר נמני (47). מנהל: ליאור לויס (42). יו"ר: עו"ד עמי סוטל (59).

הפועל חדרה

שוערים: שרון ועקנין (19), יוסי מצא (29).
הגנה: מוטי אדרי (32), יצחק בן־דתורה (23), יריב כרמון (21), דני פורגוריאני (26), אילן צרפתי (23), סער רוסתומי (20).
קישור: מוטי אדרי (22), גיל גולי (19), דן ולנסי (21), בני כחלון (25), אבי עקיבא (24), אולג שסטקוב (27), אלי שמש (25).
התקפה: יקיר זהביאן (19), אורן כוכבי (21), נסים בזרי (28), שימי נסרי (20), יקיר שוורץ (19), יואב שמורק (18), גלעד תובל (19).
מאמן: עמי אלחרר (39). מנהל: שמעון כהן (38). מנכ"ל: משה ביטון (43). יו"ר: עמי ג'ינח (38).

[illegible] נס ציונה

שוערים: שי קרוש (18), בוריס קחצ'שב (26), יריבל קפטה (28).
הגנה: יגאל אנטבי (21), יעקב בר־שלום (28), דמיטרי רמיאנייקו (27), ישראל חיים (21), גור כהן (22), קובי משען (25), איציק פלד (23), אריאל רוטמן (24).
קישור: שרון אוולאי (20), שלומי אירים (22), אייל ברוך (20), יוסי חבני (24), אופיר חיים (20), אייל חיים (30), שלומי רוטשטיין (21), חיים שלמה (21).
התקפה: יניב אברהם (21), רמי ברדה (30), ניר לוי (24), דני משה (32).
מאמן: בן־חור מזרחי (45). עוזר מאמן: נסים ג'רסי (49). מנהל: רוני רחמים (31). מנכ"ל: עמוס לוגסי (38). יו"ר: קובי כדורי (38). סיו"ר: עובדיה שמש (47).

הפועל ירושלים

שוערים: יעקב אסיאג (35), ישי בן־הרוש (33).
הגנה: מוטי אוחיון (22), משה בן־הרוש (32), אמיר גולה (25), דרו דהאן (20), דורו דהאן (25), שלומי רנינו (21), שמעון יוגב (19), סלמן עמר (19), אלכסנדר פולוקארוב (36), חגי קול (21), אריק ששון (20).
קישור: אייל אברהמי (24), איציק איזמירלי (26), מישל ריין (33), עידן טל (19), גילי לוי (18), שלומי עמר (25), משה סבג (25).
התקפה: יאיר אסיאג (28), עופר דגמי (26), אלישע ועקנין (18), גיא סולטן (23).
מנהל מקצועי: אורי מלמיליאן (39). מאמן: יוסי מזרחי (42). מנהל: נסים אליאב (37). יו"ר: יוסי סאסי.

הפועל קרית־שמונה

שוערים: רונן אזולאי (25), אבי כהן (23).
הגנה: מיכה אביגדור (22), אלון אלוק (25), שמעון ביטון (31), מאיר בן־מרגי (22), חנן דהאן (29), מרעין זרעיני (32), גילי מימון (26).
קישור: יוסי אדרי (23), פטר אנדריצ'ז (29), ירון בן־ברוך (25), משה לנקרי (19), יצחק מנחם (26), פטריסיו סייג (28), יצחק פרטוק (27).
התקפה: שרון אזולאי (22), תומר מיכאל (18), סלבישה ראיוביץ' (29).
מאמן: משה גבאי (41). עוזר מאמן: אלי סלמה (37). מנהל: דור פרג' (35). יו"ר: גרשון פחימה (39).

מכבי עכו

שוערים: מוטי אזולאי (25), גיורא אנטמן (33).
הגנה: שגיא גונן (22), גרלן דרעי (20), אבי טוכול (24).
קישור: עימאד אבדרזוכון (32), אבי גיסברג (22), זיו דוד (28), יורם עייש (22), סמי עייש (21), שמעון עמר (31).
התקפה: סאמר עובייר (22), אלי עייש (25).
מאמן: יואב לוי (44). מנהל: זאב בראון (40). יו"ר: ברוך אופיר (46).

הפועל כפר־שלם

שוערים: אייל אברמוב (23), יוסי אלמסי (23), יניב חקשורי (21).
הגנה: רונן בן־שמואל (21), גבי בעדני (20), אבי־חי יחיא (25), איתן לוי (29), מיכה צופין (26), טל שוורצבוים (21), ארז שוקרון (32).
קישור: יוסי אלפיה (23), גיא אפשטיין (23), אבי־בי בוזגלו (24), אלי לוי (20), משה מרי (23), אבי עזר (29), יוסי פתאל (24), רפי רומנו (25).
התקפה: עווי אזולאי (24), חיים חיו (21), שלומי מיירל (22).
מאמן: משה יחיאל (44). מנהל: עופר עטיה (30). מנכ"ל: אורי פישל (49). יו"ר: יום־טוב והבה (38). מטלאימקום: שלמה מנצרי (32). מזכיר: יצחק צדקה (45).

תשבץ משולב

לילך שמיר

התשבץ המושלם נחתך לששה־עשר מקטעים שעורבבו ביניהם. נסו לשחזר את התשבץ המקורי מתוך המיקטעים שלמטה.

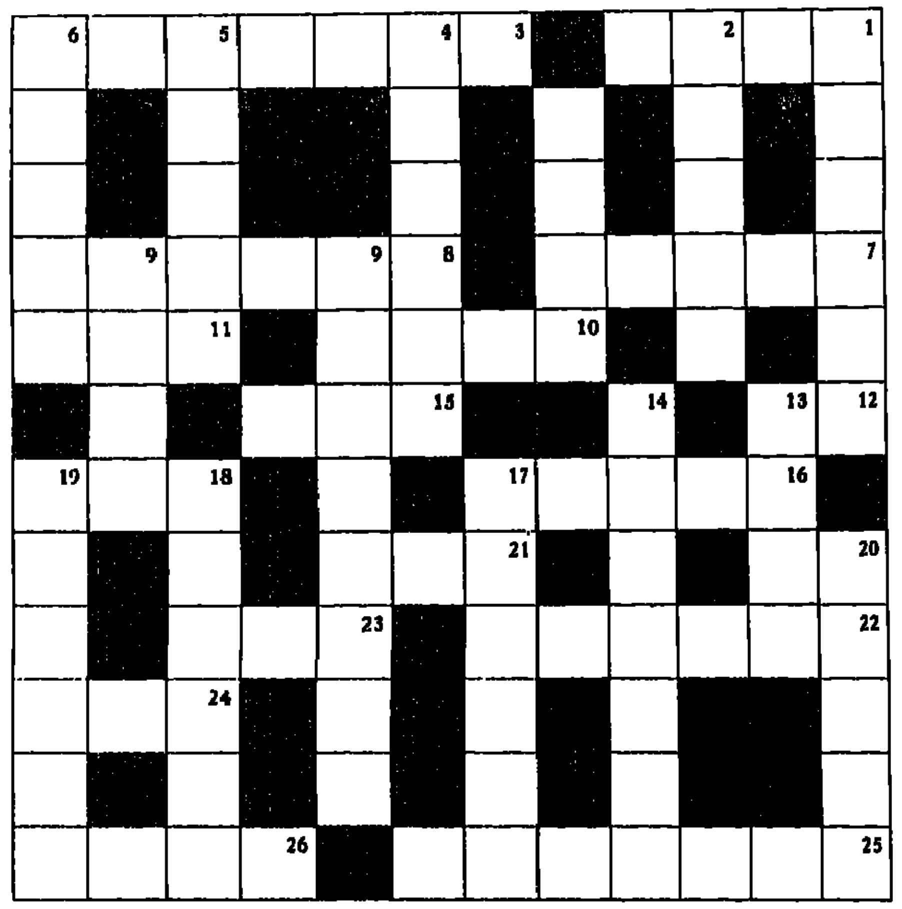

י	ל	ח
✿	א	מ
ק	ו	ד

✿	✿	ז
✿	✿	י
י	נ	ב

א	✿	ק
✿	מ	✿
✿	ו	✿

ד	ל	י
י	✿	ש
ס	✿	ר

מ	י	ד
ח	✿	ו
ש	א	ר

✿	צ	✿
✿	ב	✿
ס	✿	ה

✿	ת	כ
ו	ר	✿
✿	✿	כ

ע	ב	צ
✿	✿	מ
✿	✿	ד

ב	✿	מ
ו	✿	י
נ	י	מ

ס	י	ד
פ	✿	י
ו	✿	נ

✿	ר	✿
✿	ה	י
ט	מ	✿

ק	ב	א
מ	✿	ל
נ	מ	י

ר	ע	מ
ט	✿	י
✿	ל	ט

ת	י	ל
נ	ו	ה
✿	ב	✿

י	נ	ו
ו	✿	י
נ	✿	ו

ג	ב	✿
✿	י	א
ב	א	כ

מה עושים עם התשבץ?

משבצים ופותרים. את התשובות שילחו אל:
מעריב לילדים – מוסף החופש הגדול, ת.ד. 20000, ת"א 61200
בין הפותרים יוגרלו 5 פרסים

☐ מנוי על מעריב לילדים ☐ לא מנוי על מעריב לילדים

צרפו את הטופס לפתרון התשבץ

שם פרטי .... שם משפחה ....
כתובת מלאה ....
טלפון .... גיל......

מעריב לילדים למוסף החופש הגדול ת.ד. 20080 ת"א 61200

זאפ מתחיל לסכם את החופש הגדול. היום, זאפ של יום רביעי, יום קסום במרכז סוזן דלל, בנוה־צדק, תל אביב. חני נחמיאס, מנחה, מתארחת במופעים של "קסם של אגדה". גם אתם, בבית, תוכלו לחוש מעט מהקסם, לשמוע ולראות(!) את "קרנבל החיות" ו"מדריך לתזמורת", בביצוע להקת המחול הקיבוצית הצעירה.

זאפ משתעשע באולפן עם כדור בדולח גדול,

וזוהי החידה היומית:

מה הנמצא בבדולח
וממנו מקור החיים למעלה,
נשים את פרטים בו את נסיון,
נוכל לבוא ולמשיך הלאה.

צלצלו לטלמסר:
055־331161

אם הצלחתם לפענח את החידה, צלצלו כבר עכשיו לטלמסר והשאירו הודעה!

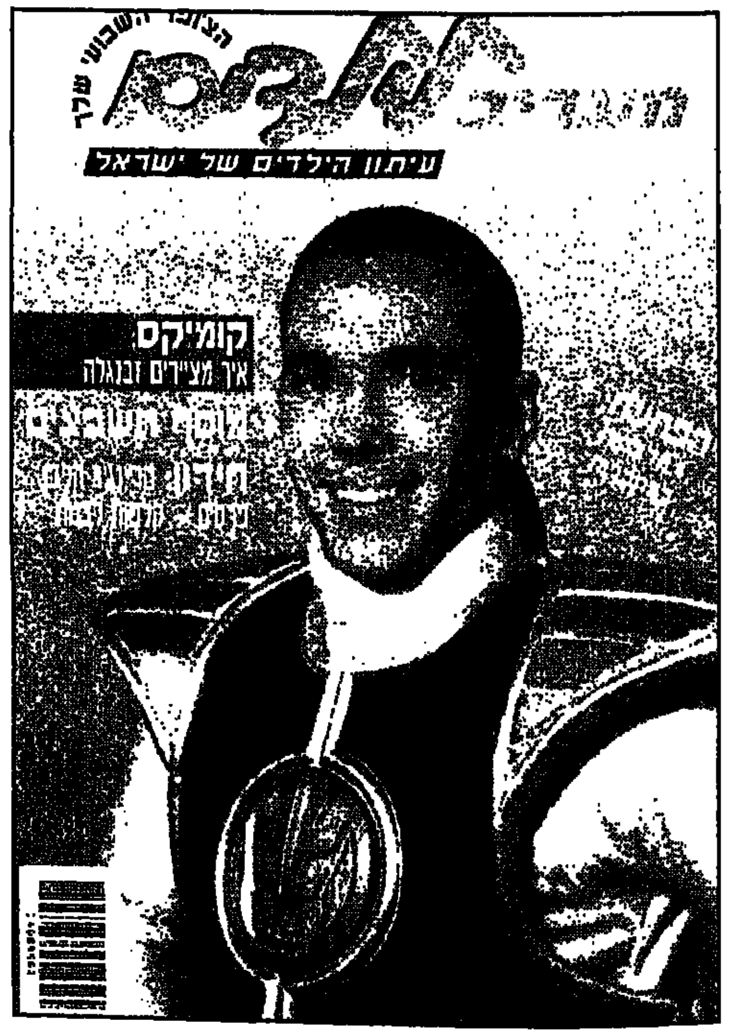

עשו מנוי עכשיו - לשנת הלימודים תשנ"ו

חייגו: **177־022־6333**

מעריב לילדים

מעריב לילדים מוסף לחופש הגדול

2 עוד יומיים

ליאת רייבמן, בת 13, אלופת אירופה למפרשיות

רונן הלל, צילמה: חגית כתב

רק בת 13 וכבר אלופת אירופה בשיט של מפרשיות מדגם אופטימיסט. היא ניצחה 91 בנות מ־32 מדינות. והיא משלנו! יוגב יוסף, בן 14, הגיע למקום שלישי בין הבנים. כל הכבוד! פגישה עם שני אלופים

ליאת: ספורטאית מעולה ותלמידה מצטיינת

היא צנומה ורזה, שוקלת בקושי 30 ק"ג, אבל יש לה רצון של ברזל וגם כושר גופני, ובשעה שאתם מנמנמים בשבת בבוקר, היא כבר מתמרנת את המפרשית שלה בים, קיץ וחורף! ליאת רייבמן נצחה לאחרונה באליפות אירופה במפרשיות מדגם אופטימיסט.

לפני כשלושה שבועות, באליפות אירופה שנערכה בהולנד, הדהימה ליאת את כל אירופה! היא הקדימה 91 שיטות מ־32 מדינות. חשוב לציין שליאת היתה השיטת הצעירה ביותר בין כל המתחרות.

גם בין הבנים התגלה כוכב ישראלי, **יוגב יוסף**, בן 14 מקיבוץ שדות ים. יוגב זכה במדלית ארד ודורג במקום שלישי מתוך 162 שיטים!

האם יוגב וליאת יהיו כוכבי העתיד של השיט הישראלי? עדיין מוקדם לקבוע, אבל מה שבטוח הוא ששניהם לא איבדו את הראש בעקבות ההצלחה, ושניהם ממשיכים להקדיש הרבה שעות לאימונים.

ליאת: "בתחרות הקודמת שלי בחו"ל סיימתי במקום גרוע, וגם את התחרות הזו לא פתחתי טוב, והייתי בערך במקום ה־30. אבל אחר כך השתפרתי והשגתי תוצאות גבוהות. לפני התחרות לא האמנתי בכלל שאצליח להגיע לאליפות, אבל תמיד חלמתי על זה, ואני שמחה שהגשמתי חלום".

יוגב: "אני מתאמן בשיט מכיתה ג'. בתחרות האחרונה שלי באיטליה סיימתי במקום ה־10 והבנתי שאני מסוגל להרבה יותר, אבל בכל זאת הזכיה במדליה הפתיעה אותי".

מפרשית מדגם אופטימיסט היא המפרשית הקטנה ביותר, ובעזרתה לומדים את יסודות השיט. שיעורים ראשונים בשיט ובימאות אפשר לקבל במרכז הימי בתל אביב ובמרכז של קיבוץ שדות־ים ואילת, החל מגיל שמונה.

ליאת רייבמן עוסקת גם בענפי ספורט אחרים, וקשה להאמין שהילדה הקטנה והחביבה מספיקה לעשות כל כך הרבה דברים ביום אחד. היא משחקת בקבוצת בנות בכדורמים, גולשת במפרשיות רוח, עושה סקי מים, ואפילו מחליקה ברולר בליידס. גם בענף האתלטיקה היא נחשבת לספורטאית מצטיינת, ובולטת במיוחד בריצות ארוכות ובקפיצות לרוחק ולגובה. בין השאר היא מספיקה גם לחיות תלמידה מצטיינת בבית הספר לטבע בת"א.

יוגב עולה לכיתה ט' בתיכון חוף הכרמל שבקיבוץ מעגן מיכאל, והוא חולם להגיע לאולימפיאדה. "המדליה שהבאתי הוסיפה לי הרבה בטחון, וזו הרגשה טובה מאוד וכיף שכולם מכירים אותך, ופתאום יודעים מי אתה. לפני שזכיתי אף אחד לא הכיר אותי בחוף הים, וכשחזרתי לארץ החבר'ה עשו לי מסיבה גדולה וקיבלו אותי יפה מאוד. בשנה הבאה אני מתכנן להתקדם למפרשיות מדגם ה־420".

יוגב: חולם להגיע לאולימפיאדה

האזינו היום
לתוכנית
חופש א'־א'
בשעה 15:00 ברשת א'
מסיבת סיום הקיץ
עם ערן איזנהנדלר וחיה שדלצקי
אורחת מיוחדת: איובל אדלר
נערת השנה של מעריב לנוער